

PORTOTAKST

FOR

BREVPOSTFORSENDELSER

UTGIT

AV

POSTSTYRELSEN.

383.23

P

JULI 1913.



KRISTIANIA.

J. CHR. GUNDERSENS BOKTRYKKERI.

Breve etc.

Værdibreve og -æsker.

Postanvisninger.

Postinkassation.

Postoprævning.

Indhold.

		Side.
1ste avd.	Breve, brevkort og korsbaandsforsendelser	5
	Takster	6
	Fortegnelse over land og steder, som tilhører verdenspostforeningen	8
	Fortegnelse over land og steder, som ikke tilhører verdenspostforeningen	13
	Fortegnelse over land, som utveksler svarbevis	15
	Utdrag av reglementariske bestemmelser for postforsendelse av breve etc.	17
2den avd.	Breve og æsker med angit værdi	25
	Takster for værdibreve	26
	Do. for værdiæsker	40
	Utdrag av reglementariske bestemmelser	45
	Fortegnelse over brasilianske og tyrkiske posthus, hvortil der kan sendes værdiforsendelser	49
	Tabel for omsætning til fransk mynt av de paa pengebreve til utlandet angivne værdibeløp	51
	Tabel for beregning av assurancegebyret for værdibreve til utlandet	53
3die avd.	Postanvisninger	57
	Takster	58
	Utdrag av reglementariske bestemmelser	90
	Forskjellige fortegnelser over utenrikske posthus, paa hvilke der kan trækkes post- eller telegramanvisninger, se:	
	A. i Argentina	92
	B. i Finland	92
	C. i Chili	93
	D. paa Island	95
	E. i Mandsjuriet	95
	F. i Nederlandene	96
	G. i nederlandsk Ostindien	98

Breve etc.

Værdibreve og -æsker.

Postanvisninger.

Postinkassation.

Postoprævning.

	Side.
H. i Sverige	101
I. i Uruguay	102
J. i Tunis	102
Opgave over skrivemaaten av de norske talord fra 1 til 1 000	104
Opgave over skrivemaaten av de franske talord fra 1 til 1000	109
Tabeller for omsætning til norsk mynt ved utstedelse av postanvisninger, betaltbare :	
a. i Argentina, Belgien, Brasilien, Bulgarien, dansk Vestindien, Finland, Frankrike, Grækenland, Italien med Benadir og Erythrea, Japan, Lukseburg, Rumænien, Schweiz, Serbien, Tunis, Uruguay og Ægypten	122
b. i Storbritannien og Irland, britiske besiddelser, Australiens Forenede Stater, Britisk Indien, New Zealand og det Sydafrikanske Forbund :	127
c. i Mexiko, Portugal og Tyskland med tyske besiddelser	130
d. i Ungarn og Østerrike med Bosnien-Herzegovina	132
e. i Nederlandene og nederlandsk Ostindien	137
f. i de Forenede Stater i Nordamerika med Hawaii og Porto Rico, Cuba og Filippinerne	141
g. i Kanada	143
h. i Rusland	145
i. i Japan	147
j. i Chili	151
4de avd. Postinkassation	153
Takster	154
Utdrag av reglementariske bestemmelser m. v.	162
5te avd. Postopkrævning paa brevpostforsendelser	165
Takster	166
Utdrag av reglementariske bestemmelser	176

Kors	Brevkort	Brev		Land og Støder
		Land og Støder	Land og Støder	
10	10	10	10	10
20	20	20	20	20
30	30	30	30	30
40	40	40	40	40
50	50	50	50	50
60	60	60	60	60
70	70	70	70	70
80	80	80	80	80
90	90	90	90	90
100	100	100	100	100

Iste afdeling.

Breve, brevkort og korsbaandsforsendelser.

Breve etc.

Værdibreve og -æsker.

Postanvisninger.

Postinkassation.

Postoprævning.

Denne afdeling er indrettet til at modtage alle de forskellige slags brev og brevkort, som sendes til Danmark, og som ikke er af anden art, end de nævnte i denne afdeling.

Land og steder.	Breve.				Brevkort.			Kors-	
	Porto.			Høieste vegt.	Enkelte.		Med be- talt svar.	Tryksaker.	
		Be- talte.	Øbe- talte.		Be- talte.	Øbe- talte.		Porto.	Høi- este vegt.
1.	2.	3.	4.	5.	6.	7.	8.	9.	10.
		Øre.	Øre.	Gram.	Øre.	Øre.	Øre.	Øre.	Gr.
Norge og Spidsbergen.	<i>Lokalbreve.</i>			500	<i>Lokalbrevkort.</i>			ikke over 20 gr. 3	500
	a. hvor ombæring finder sted:				3	6	6	over 20 til 125 gr. 5	
	ikke over 125 gr. 5	10	20					over 125 til 250 gr. 10	
	over 125 til 500 gr. 10							over 250 til 500 gr. 15	
Sverige og Danmark med Færøerne ¹⁾ og Grønland.	b. hvor ombæring ikke finder sted:								
	indtil 500 gr. 2		Mottages ikke.						
	<i>Andre breve.</i>			500	<i>Andre brevkort.</i>				
	ikke over 20 gr. 10	20	30		5	10	10		
Øvrige land og steder, som tilhører verdens- postforeningen. (Angaaende hertil hørende land og steder se side 8 flgg.)	over 20 til 125 gr. 20	30	40						
	over 125 til 250 gr. 30	60		ubegrænset	5	10	10	pr. 50 gr. 5	2000
	over 250 til 260 gr. 140	280							
	med tillæg pr. overskytende 20 gr. eller del derav 10	20							
Land og steder, som ikke tilhører verdens- postforeningen. (Angaaende hertil hørende land og steder se side 13 flgg.)	for de første 20 gr. pr. overskytende 20 gr. eller del derav 20	40							
				ubegrænset	10	20	20	pr. 50 gr. 5	2000

¹⁾ Naar brevpostsaker til Færøerne sendes i enkelttransit gennem det britiske postvæsen, takseres de som forsendelser til „øvrige land“.

Vareprover.		Forretningspapirer.		Rekommandationsavgift.	Avgift for mottagelsesbevis.	Ipostgebyr.	Andre avgifter.
Porto.	Høieste vegt.	Porto.	Høieste vegt.				
11.	12.	13.	14.	15.	16.	17.	18.
Øre.	Gram.	Øre.	Gram.	Øre.	Øre.	Øre.	
ikke over 20 gr.	3	ikke over 250 gr.	10	500	10	10	20
over 20 til 125 gr.	5	over 250 til 500 gr.	15				
over 125 til 250 gr.	10						
over 250 til 500 gr.	15						
	500						
pr. 50 gr.	5,	pr. 50 gr.	5,	2000	20	20	20
dog mindst		dog mindst					
10 øre.	350	10 øre.					
pr. 50 gr.	5,	pr. 50 gr.	5,	2000	20	20	25
dog mindst		dog mindst					
10 øre.	350	20 øre.					
pr. 50 gr.	5,	pr. 50 gr.	5,	2000	20	—	—
dog mindst		dog mindst					
10 øre.	350	20 øre.					

Kun alm. brevpost-saker og kun til Fredrikstad, Kristiania, Drammen, Skien, Stavanger, Bergen og Trondhjem samt i lokalposten i disse byer.

For indlevering av private postsaker efter den almindelige mottagelsestids utløp 10 øre pr. forsendelse.

For løpeseddel som for et enkeltvegtig almindelig brev til adressestedet.

Værdibrev og -æsker.

Postanvisninger.

Postinkassation.

Postoprævning.

Fortegnelse

over land og steder, som tilhører verdenspostforeningen.

O b s. De land og steder, som ikke i alle henseender tilhører verdenspostforeningen, men for hvilke dog de for denne fastsatte takster kommer til anvendelse, er angit med *kursiv*.

Abessinien, Aden (i Arabien), Algier (Frankrike), Alhucemas (spansk besid. Nordafrika), Amboina (Molukkerne), Amiranterne (Mauritius, brit. besid. Østafrika), Andamanøerne, Andorra (republik, Spanien), Angola (port. besid. Afrika), Anjouan (Komorerne), Annam, Anno-Bon (Guineabugten, spansk besid.), Antigua (brit. Vestind.), Antiller: britiske, danske, franske og nederlandske, **Argentina**¹⁾, Aruba (nederl. Antill.), Ascension, Commonwealth of **Australia**¹⁾ [o: **Ny-Syd-Wales** med Fidjiøerne, **Victoria, Queensland** med britisk Ny Guinea, **Vest-Australien, Syd-Australien** med Nordterritoriet, **Tasmania (Vandiemensland)**, Azoriske Øer (Portugal).

Bahamaøerne (brit. Vestind.), Bakindien (fransk besid.), Baleariske Øer (Spanien), Bali (nederl. Indien), Banda (Molukkerne), Banka (nederl. Indien), Barbados, Barbuda (brit. Vestind.), Bas-Laos (fransk besid. Bakindien), Basutoland (Sydafr. Forbund), Bathurst (brit. besid.

Vestafrika), Bechuanalandprotektoratet¹⁾, **Belgien**, Belize (brit. Honduras), Benguela (port. besid. Afrika), Benadir¹⁾ (italiensk koloni ved det Røde Hav), Bermudasøerne, Billiton (nederl. Indien), Birma (britisk Indien), Bissagosøerne (port. besid. Afrika), **Bolivia**, Bonaire (nederl. Antill.), nederlandsk Borneo, britisk Nord-Borneo¹⁾, **Bosnien-Herzegovina, Brasilien**¹⁾, **Bulgarien**, Buru (Molukkerne).

Caicosøerne (brit. Vestindien), Cariatou (Grenadillerne, britisk Vestindien), Caymanøerne (britisk Vestindien), Celebes, Ceram (Molukkerne), Ceuta (spansk besid. Nordafrika), Ceylon, Chandernagor (fransk besid. Forindien), **Chili**, Cooks- (eller Hervey-) øerne (Ny-Zeland), Corisco (spansk besid. Afrika), **Costa-Rica**¹⁾, Curaçao (nederl. Antill.), Cypren. **Danmark** med Færøerne, Grønland og Island, Dahomey (fransk besid. Vestafrika), Daman (port. besid. Indien), Desirade (franske An-

¹⁾ Bibeholder for breve den ældre vegtsats 15 gram og opkræver 25 centimer eller tilvarende beløb for de efter første vegtsats følgende satser.

²⁾ Opkræver for breve 25 centimer eller tilsvarende beløb ogsaa for de efter første vegtsats følgende satser.

till.), Diego-Suarez (Madagaskar), Diu (port. besid. Indien), Djilolo (Molukkerne), Djohor (Straits Settlements), Dominica (brit. Vestindien).

Ecuador, Elfenbenskysten (fransk besid. Vestafrika), Erythrea¹⁾ (italiensk koloni ved det Røde Hav).

Falklandsøerne (brit. besid. Amerika), Fernando-Po (spansk besid. Afrika), Fidjiøerne (Ny-Syd-Wales), Filippinerne (amer. besid. Asien)²⁾, **Finland** (Rusland)¹⁾, Flores (nederl. Indien), **Forenede Stater i Nordamerika**, Formosa (Japan), **Frankrike** med Algier og fyrstendømmet Monaco, Færøerne (Danmark).

Gabon med Grand Bassam og Assinie (Afrikas vestkyst), Gambien (brit. besid. Vestafrika), Gambierøerne (fransk besid. Australien), Gibraltar, Gilbert- og Elliceøerne¹⁾ (brit. protektorat, Australien), Goa (port. besid. Indien), Grenada (brit. Vestindien), Grenadillerne (brit. Vestindien), Griqualand (Sydafr. Forbund), Grønland (Danmark), **Grækenland**¹⁾, Guadeloupe (franske Antill.), Guam (amer. besid. Australien), **Guatemala**, fransk og portug. Guinea (Vestafrika), Guldkysten (Côte d'Or, brit. besid. Vestafrika), Guyana: britisk, fransk og nederlandsk.

Haïti¹⁾, Haut-Laos (fransk besid. Bakindien), Hawaii (Sandwichs-øerne), Hervey- (eller Cooks-) øerne (Ny Zealand), britisk Honduras (Belize), republikken **Honduras**, Hongkong (brit. besid. Asien), Hudsonbaylan-

dene (Kanada), Hvalfiskbugten (Sydafr. Forbund).

Indien, britisk, nederlandsk og portugisisk, **Irland** (Storbritannien), Island (Danmark), **Italien**¹⁾ med San Marino¹⁾.

Jamaika, **Japan** med Formosa, Karafuto (japansk Sakhalin) og Pescadorerne, Java (nederl. Indien), Johanna [Anjouan] (Komorerne), Johore (Straits Settlements), Jomfruøerne (brit. Vestindien).

Kambodja (fransk besid. Bakindien), Kamerun (tysk besid. Afrikas vestkyst), **Kanada** med britisk Kolumbia, Vancouver-øen, Ny-Brunsvik, Ny-Skotland og Prins Edwards Ø, Kanariske Øer (Spanien), Kapverdiske Øer (port. besid. Afrika), Karafuto (japansk Sakhalin), Karikal (fransk besid. Forindien), Karolinerne (tysk besid. Australien), Kerguelen (fransk besid. Østafrika), Kiautschau (tysk protektorat, Asien), følgende britiske, franske, japanske, russiske og tyske posthus i **Kina**: Amoy, Changsha, Chinkiang, Chefoo, (Tschifu), Futschau (Foo chow), Hangchow, Hankau (Hankow), Hoihow (Kiung-Show), Itschang, Kalgan¹⁾, Kanton, Kaumi, Kiukiang, Kouldja¹⁾, Mingpo, Mongtsé, Nanking, Newchwang, Ningpo, Ourga¹⁾, Ouroumts¹⁾, Pakhoi, Peking, Shanghai, Shanhaikwan, Shasi, Soochow, Swatau (Swatow), Tchonking, Tien-Tsin, Tchougoutschak¹⁾, Tongku, Tschingkiang, Tschoutsun, Tsinanfu, Wei-hai-Wei (Liukung-Tau), Weihsien, Wuhu og Yunnam-Sen, **Kochin-Kina** (fransk besiddelse,

¹⁾ Bibeholder for breve den ældre vegtsats 15 gram og opkræver 25 centimer eller tilsvarende beløb for de efter første vegtsats følgende satser.

²⁾ Opkræver for breve 25 centimer eller tilsvarende beløb ogsaa for de efter første vegtsats følgende satser.

Bakindien), **Kolumbia** (republik¹⁾), britisk Kolumbia (Kanada), de Komoriske Øer (fransk besid. Østafrika), **Kongo** (belgisk¹⁾), fransk Kongo, **Korea**, Kreta, **Kuba**.

Labuan (brit. besid. Asien), Lagos (brit. besid. Vestafrika), Laos (fransk besid. Bakindien), Leeward-øerne (Antigua, Dominica, Montserrat, Nevis, St. Christophe [St. Kitts] og Jomfruøerne [de Virginske Øer]), Les Saintes (franske Antill.), **Liberia**¹⁾, Lichtenstein (Østerrike), Loanda (portug. besid. Afrika), Lombok (nederl. Indien), Loyalitetsøerne (fransk besid. Australien) **Luksemburg**.

Macao (port. besid. Asien), Madagaskar (fransk besid. Østafrika), Madeira (Portugal), Madura (nederl. Indien), Mahé (fransk besid. Forindien), Malakka (Straits Settlements), Malta (brit. besid), **Mandsjuriet** [japanske posthus i: Antoken (Antung), Bujun (Fushun), Choshun (Changchun), Dairen (Talien), Daisekkio (Tashichiao), Daitoko (Tatungkou), Furanten (Pulantien), Gaihei (Kaiping), Gwaboten (Wafangtien), Hishika (Pitsuwo), Honkeiko (Penhsihu), Hoten (Mukden), Howojo (Fenghuangcheng), Kai-gen (Kaiyuen), Kaijo (Haicheng), Keikanzan (Chikuanshan), Kinshu (Chinchow), Kioto (Chiaotou), Koshurei (Kungchuling), Riojun (Port Arthur), Rioyo (Liaoyang), Riujuton (Liuchutun), Shiheigai (Supingchief), Shinminfu (Singmingfu), Shoto (Chang-

tu), Sokako (Tsaohokow), Sokaton (Suchiatum), Tetsurei (Tiehling), Yendai (Yentai), Yugakujo (Hsiungyocheng)], Mangaia (Cooksøerne), Manitoba (Kanada), Manua (U. S. besidd. Australien), Marianerne [eller Ladrønerne] (tysk besid. Australien), Marie-Galante (franske Antill.), **Marokko**: britiske, franske og spanske posthus i Casablanca, Larache, Mazagan, Mogador, Rabat, Saffi, Tanger, franske posthus i El-Ksar-el-Kbir, Fez og Oudjda, Marquesas-øerne (fransk besid. Australien), Marschall-øerne (tysk besid. Australien), Martinique (franske Antill.), Mashonaland (Syd-Rhodesia), Matabeleland (Syd-Rhodesia), Mauretaniien (fransk besid. Vestafrika), Mauritius (brit. besid. Østafrika), Mayotte (Komoriske Øer), Melilla (spansk besid. Nordafrika), **Meksiko**²⁾, Miquelon (ved Ny-Fundland) (fransk besid. Amerika), Mohéli (Komoriske Øer), Molukkerne (nederl. Indien), Monako (Frankrike), **Montenegro**¹⁾, Montserrat (brit. Vestindien), Mossamedes (port. besid. Afrika), Mozambik¹⁾ (port. besid. Afrika).

Namaqualand, lille, (Sydafr. Forbund), **Nederlandene**, Negri-Sembilan (Straits Settlements), Nevis (brit. Vestindien), **Nicaragua**²⁾, **Norge**, Nossi-Bé (Madagaskar), Novibazar, Sandschak (Østerrike), Nubien (Ægypten), Nyasaland (britisk protektorat, Afrika), Ny-Brunsvik (Kanada), Ny-Fundland, Ny-Guinea: britisk, nederlandsk og tysk, Ny-

¹⁾ Bibeholder for breve den ældre vegtsats 15 gram og opkræver 25 centimer eller tilsvarende beløb for de efter første vegtsats følgende satser.

²⁾ Opkræver for breve 25 centimer eller tilsvarende beløb ogsaa for de efter første vegtsats følgende satser.

Hebriderne (britisk-fransk besid., Australien), Ny-Kaledonien (fransk besid. Australien), **Ny-Zealand** (heri indbefattet Cooks- eller Herveyøerne (Rarotonga, Mangaia, Atia, Aitutaki, Mitiaro, Mauke og Hervey [Manuai]) og øerne Palmerston [Avarua], Savage [Niue], Pukapuka [Danger], Rakoanga, Suwarrow, Manahiki, Penrhyn [Tongareva] og Fanning).

Obock (franske Somalikyst), Ontario (Kanada), **Ostindien**: britisk, fransk og nederlandsk.

Pahang (Straits Settlements), Palauøerne (tysk besid. Australien), **Panama**, Papua (nederl. Ny-Guinea), **Paraguay**¹⁾, Penang (Straits Settlements), Perak (Straits Settlements), **Persien**¹⁾, **Peru**¹⁾, Pinseøerne (fransk besid. Australien), Pondichéry (fransk besid. Forindien), Pondoland (Sydafr. Forbund), Porto Rico (U. S. besid. Vestindien), **Portugal** med Madeira og Azorerne, Prins Edwards Ø (Kanada).

Redonda [Nevis] (brit. Vestindien), Réunion [Bourbon] (fransk besid. Østafrika), Riouw (nederl. Indien), Rodriguèz (Mauritius), **Rumænien**, Rumelien, Øst-(Bulgarien), **Rusland**¹⁾ (europæisk og asiatisk).

Saba (nederl. Antill.), Sakhalin (Karafuto, japansk), Salomonøerne med Shortland¹⁾ (brit. protektorat, Australien), **Salvador**, Samoa (tysk besid. Australien), **San Domingo**¹⁾, Sandschak Novibazar (Østerrike), Sandwichøerne (Hawaii), San Marino¹⁾ (Italien), Sarawak (britisk protektorat, Asien), **Schweiz**,

Selangor (Straits Settlements), Selskabsøerne (fransk besid. Australien), Senegal (fransk besid. Vestafrika), Senegambien, **Serbien**, Seychellerne (Mauritius), **Siam**¹⁾ Sierra Leone (brit. besid. Vestafrika), Singapore (Straits Settlements), britisk Somaliland, franske Somalikyst, **Spanien** med republikken Andorra og de Baleariske og Kanariske Øer, St. Barthélemy (franske Antill.), St. Christophe [St Kitts] (brit. Vestindien), St. Croix (dansk Vestind.), St. Eustache (nederl. Antill.) og St. Lucie (brit. Vestindien), St. Marie de Madagascar (fransk besid. Afrika), St. Martin, nordlige del (franske Antill.), St. Martin, sydlige del (nederl. Antill.), St. Helena (brit. besid. Afrika), St. Jean (dansk Vestind.), St. Pierre og Miquelon (fransk besid. Amerika), St. Thomas (dansk Vestind.), St. Thomas og Principe (port. besid. Afrika), **Storbritannien** med **Irland**, Store Komore (de Komoriske Øer), Straits Settlements (brit. besid. Asien), St. Thomé (i Guineabugten), St. Vincent (brit. Vestindien), Sudan, fransk og ægyptisk, Sumatra (nederl. Indien), Sumba (nederl. Indien), Sumbava (nederl. Indien), Sundaøerne, store og smaa (nederl. Indien), Sungei-Ujong (Straits Settlements), Surinam (nederl. Guyana), **Sverige**, Sydafrikanske Forbund¹⁾, Syd-Nigeria, Syd-Rhodesia¹⁾ (Mashonaland og Matabeleland), Sydvestafrikas territorium under tysk protektorat.

¹⁾ Bibeholder for breve den ældre vegtsats 15 gram og opkræver 25 centimer eller tilsvarende beløb for de efter første vegtsats følgende satser.

Tahiti (fransk besid, Australien), Tembuland (Sydafr. Forbund), Ternate (Molukkerne), Timor, nordøstlige del (port. besid. Asien), sydvestlige del (nederl. besid.), Togo (tysk besid. Vestafrika), Tonkin (fransk besid. Bakindien), Tortola (brit. Vestindien), Trinidad og Tobago (brit. Vestindien), Tripolis [byen i Afrika] (Italien), Transkei (Sydafr. Forbund), Tuamotuøerne (fransk besid. Australien), Tubuaiøerne (fransk besid. Australien), Tutuila (U. S. besid. Australien), **Tunis**, Turksøerne (brit. Vestindien), **Tyrkiet**, europæisk og asiatisk, **Tyskland**.
Uganda (brit. Østafrika), **Ungarn**, **Uruguay**¹⁾, Vancouver-øen (Kanada), Velez de la Gomera (spansk besid. Nordafrika), **Venezuela**¹⁾,

¹⁾ Optrækker for breve 25 centimer eller tilsvarende

de dansk-vestindiske øer: **St. Thomas**, **St. Croix** og **St. Jean**, Vestindien, britisk, dansk, fransk og nederlandsk.

Wallisøen (fransk besid. Australien), Wellesleyprovinsen (Straits Settlements).

Yanaon (fransk besid. Forindien).

Zanzibar (brit. protektorat, Afrika).

Ægypten med Nubien og Sudan.

Øst-Afrika med Uganda (britisk protektorat),

Østafrikanske territorium under tysk protektorat, Østrumelien (Bulgarien), **Østerrike** med fyrstendømmet Lichtenstein, Øvre-Senegal og Mellem-Nigeria (fransk besid. Østafrika).

beløp ogsaa for de efter første vegtsats følgende sats.

Fortegnelse

over land og steder, som ikke tilhører verdenspostforeningen.

Nr.	Land og steder samt forsendelsesveiene.	Forsendelsesmaate samt, i tilfælde, hvorlangt frankeringen gjælder.	Anmerkninger.
1	Afghanistan (Kabul) over England eller Tyskland	Frankeringstvang. Frankeringen gjælder til Peschawar (brit. Ind.); derfra til Kabul 3 ¹ / ₂ anna (85 centimer) pr. 4,3735 gram.	Rekommandationsgebyr for strækningen Peschawar—Kabul 3 ¹ / ₂ anna.
2	Arabien (utenfor de posthus, som henhører under verdenspostforeningen) over England eller Tyskland	Frankeringstvang. Frankeringen gjælder til sidste foreningsposthus.	Rekommanderte breve befordres kun til sidste foreningsposthus.
3	Bankøerne over England eller Italien og Ny-Syd-Wales eller Ny-Zealand	Frankeringstvang. Frankeringen gjælder til bestemmelsesstedet.	Frankeringsfrihet ved forsendelse over Ny-Zealand. Erstatning tilstaaes ikke for rek. postsaker, som gaar tapt i utenunionel posttjeneste. Mottagelsesbevis tillatt.
4	Britisk Nyasaland (protektorat) over England eller Tyskland	Frankeringsfrihet (undt. ved forsendelse over Mosambik). Frankeringen gjælder til bestemmelsesstedet.	Erstatning betales ikke for rek. postsaker, som gaar tapt i utenunionel posttjeneste. Mottagelsesbevis tillatt.
5	Brunei over Tyskland eller England	Frankeringsfrihet. Frankeringen gjælder til bestemmelsesstedet.	Mottagelsesbevis tillatt.
6	Kina (kinesiske posthus) over England, Frankrike, Italien eller Tyskland	Frankeringsfrihet. Frankeringen gjælder til sidste kinesiske posthus, hvorfra forsendelsen i tilfælde befordres videre ved privat befordringsindretning paa adressatens bekostning og risiko.	Mottagelsesbevis tillatt.

Værdibreve og -æsker.

Postanvisninger.

Postinkassation.

Postoprøving.

Nr.	Land og steder samt forsendelsesveiene.	Forsendelsesmaate samt, i tilfælde, hvorlangt frankeringen gjælder.	Anmerkninger.
7	Malaierstaterne over England eller Tyskland	Frankeringsfrihet (undt. til Trengganu). Frankeringen gjælder til bestemmelsesstedet (i Trengganu utskibningshavnen).	Mottagelsesbevis tillatt.
8	Malediverne over britisk Indien . .	Frankeringstvang. Frankeringen gjælder til bestemmelsesstedet.	Mottagelsesbevis tillatt. Erstatning for rek. postsaker kun paa strækningen indtil Colombo.
9	Marokko (marokkanske posthus) over England eller Tyskland .	Frankeringstvang. Frankeringen gjælder til sidste foreningsposthus.	Rekommanderte breve befordres til sidste foreningsposthus.
10	Nord-Nigeria over England eller Tyskland	Frankeringsfrihet. Frankeringen gjælder til bestemmelsesstedet.	Erstatning betales ikke for rek. postsaker, som gaar tapt i utenunionel posttjeneste. Mottagelsesbevis tillatt.
11	Nordøst-Rhodesia og Nordvest-Rhodesia (før: Nord-Zambesia) over England eller Tyskland . . .	Frankeringsfrihet. Frankeringen gjælder til bestemmelsesstedet.	Erstatning betales ikke for rek. postsaker, der gaar tapt i utenunionel posttjeneste. Mottagelsesbevis tillatt.
12	St. Cruzøerne over England eller Italien og Ny-Syd-Wales . . .	Frankeringstvang. Frankeringen gjælder til bestemmelsesstedet.	
13	Tongaøerne (Venskapsøerne) over England eller Italien og a. Ny-Syd-Wales eller b. Ny-Zealand	Frankeringstvang. Frankeringsfrihet. ad a. og b. Frankeringen gjælder til bestemmelsesstedet.	Mottagelsesbevis tillatt. Mottagelsesbevis tillatt.

Fortegnelse

over land, som deltar i utvekslingen av svarbevis.

Argentina,
 Australske Forbund [Commonwealth of Australia]: Ny-Syd-Wales, Queensland, Syd-Australien, Tasmanien, Vest-Australien, Victoria,
 Belgien,
 Bosnien-Herzegovina,
 Brasilien,
 Britisk Indien med Belutschistan, Birma, Andamanøerne og britisk-indiske posthus i utlandet,
 Bulgarien,
 Chili,
 Costa Rica,
 Danmark med Island, Færøerne og Grønland, dansk Vestindien,
 Forenede Stater i Nord-Amerika med Hawaii,
 Forenede Staters øbesiddelser (Guam, Porto Rico og amerik. Samoa),
 Frankrike og franske posthus i utlandet,
 Franske kolonier, som følger:
 Algier, Dahomey, Elfenbenkysten, fransk

Bakindien, franske besiddelser i Stillehavet (Tahiti), fransk Guinea, fransk Guyana, franske Somalikyst, Guadeloupe med underliggende øer, Madagascar med underliggende øer, Martinik, Mauretania, Niger Militærdistrikt, Ny-Kaledonien, Reunion, St. Pierre og Miquelon, Senegal, Øvre-Senegal-Niger.
 Grækenland,
 Haïti,
 Honduras, republik,
 Italiaen med San Marino, italienske kolonier og italienske posthus i utlandet,
 Japan med besiddelser og japanske posthus i utlandet,
 Kanada,
 Korea,
 Kreta,
 Kuba,
 Liberia,
 Luksemburg,
 Meksiko,
 Monako,

Værdibreve og -æsker.

Postanvisninger.

Postinkassation.

Postoprkrævning.

Nederlandene,
 Nederlansk Guyana,
 Nederlansk Ostindien,
 Norge og Spidsbergen,
 Ny-Zealand med Cooksøerne osv.,
 Panama (kanalsonen),
 Portugal med Azorerne og Madeira samt
 Mosambik,
 Rumænien,
 Salvador,
 Schweiz,
 Siam,
 Spanien med Andorra, Baleariske og Kana-
 riske Øer,
 Storbritannien og Irland,
 Britiske posthus i Kina, Marokko og Tyr-
 kiet,
 Britiske kolonier, som følger:
 Bahamaøerne, Bechuanaland-protectoratet,

britisk Honduras, britisk Somaliland,
 britisk Østafrika med Uganda, Cayman-
 øerne, Ceylon, Dominica, Gibraltar, Guld-
 kysten, Britisk Guyana, Hongkong, Malta,
 Mauritius med tilhørende øer, Ny-Fund-
 land, Papua (brit. Nyguinea), Seychellerne,
 Sierra Leone, Straits Settlements og La-
 buan, Syd-Nigeria, Sydafrikanske For-
 bund, Syd-Rhodesia, Trinidad,

Sverige,

Tunis,

Tyrkiet,

Tyskland, tyske protectorater og tyske post-
 hus i utlandet,

Ungarn,

Østerrike med Lichtenstein og østerrikske
 posthus i utlandet,

Ægypten.

Utdrag av reglementariske bestemmelser

for postforsendelse av breve etc.

Med posterne befordres ikke:

- a. saker, hvis befordring er forbundet med fare, eller hvis beskaffenhet kan utsætte andre postforsendelser for beskadigelse, saasom ildsfarlige, giftige, etsende og tærende stoffer, f. eks. krudt, dynamit, fyrstikker, gift, svovelsyre, saltpetersyre, kalcium-karbid, glimmerkort (som ikke ligger i lukket omslag) osv.;
- b. saker, som efter sin form eller indpakning ikke er skikket til forsendelse i posten eller paa grund av stank er ubehagelige at føre;
- c. levende dyr. Angaaende bier se dog side 21, spalte 2;
- d. forsendelser, paa hvis yderside eller omslag der findes noget ulovlig, usømmelig eller fornærmelig;
- e. forsendelser, hvis yderside bærer efterligninger av frimerker;
- f. brevpostsaker, som indeholder gjenstande som utsætter postsakerne for tilsmudsning eller lignende (jfr. dog for vareprøvers vedkommende postreglementets kap. V. § 19);
- g. brevpostsaker til utlandet, som indeholder myntstykker (undtagen værdibreve til Danmark og Sverige) eller toldpligtige saker (ang. guld- og sølvsaker og lign. se nedenfor under breve);
- h. korsbaandsforsendelser, som er helt ufrankert, indeholder breve, cirkulærer eller

meddelelser fra utenlandske lotterier eller deres agenter, bekjendtgjørelser i strid med lov av 16de mai 1904 om indførsel av apotekervarer samt om handel med gifter og arkana (se postreglementet kap. V § 30) eller førevrig indgaar under forbudene i postreglementets kap. V §§ 28—31.

Det er under bot forbudt at legge ind i et brev mere end 5 lukkede forsendelser.

Følgende land tilbakesender til utgangslandet postsaker, paa hvis forside der er klæbet julemerker, velgjørenhetsmerker o. lign.: Tyskland, Storbritannien med Irland, Portugal, Oranjerikstaten og en række andre britiske kolonier.

Saa vel paa forsiden som paa baksiden er det forbudt at klæbe julemerker o. lign. paa forsendelser til: Det Australske Forbund, Guatemala, Syd-Rhodesia, Transvaal, Uruguay.

Breve. Lokalbrev, som indleveres paa postkontorer, hvor der ikke er indrettet brevombæring, og paa postaapnerier (brevhus) til avhentning av adressaterne eller til besørgelse leilighetsvis, maa forutbetales eller være forsynt med behørig portofrihetsattest.

Penger maa ikke indlægges i postforsendelser, medmindre deres værdi angives ved paategning paa forsendelsens utskriftsside. Det samme gjælder om andre gjenstande til værdi av 2 kroner eller derover pr. 15 gr. Forser nogen sig herimot, er han skyldig til bøter.

I rekommanderte breve til Canada, Cuba, Danmark, de Forenede Stater i Nordamerika, Luxemburg, Nederlandene, Storbritannien med Irland og Tyskland kan der dog indlægges værdigjenstande (jfr. hovedpostkonventionens art. 16 § 3, 2, c). Værdipapirer kan sendes uten angivelse av deres værdi; likeledes kan postfrimerker indtil en værdi av 5 kroner sendes uten angivelse (postlovens § 48).

Til penger henregnes ogsaa danske og svenske paa kronemynt lydende pengesedler.

Brevkort. Saavel i den inden- som den utenrikske korrespondanse kan der anvendes brevkort (saavel enkelte som med forutbetalt svar), forfærdiget ved *p r i v a t* foranstaltning. Saadanne private brevkort skal øverst paa forsiden være paatrykt eller paaskrevet »Brevkort« eller »Carte postale« eller et tilsvarende uttryk i et andet sprog. Dog er denne betegnelse ikke nødvendig paa enkeltbrevkort. Kortene maa ikke være over 14 centimeter lange og 9 centimeter brede og ikke under 10 centimeter lange og 7 centimeter brede. De maa være forfærdiget av karton eller papir, som er sterkt nok til ikke at vanskeliggjøre behandlingen. Frimerkerne skal, saavidt mulig, være anbragt i øverste hjørne til høire paa forsiden. Adressen samt tjenestebemerkninger, (*R e k o m m a n d e r t*, *M o t t a g e l s e s b e v i s* etc.) skal likeledes anbringes paa forsiden, hvor i det mindste høire halvpart forbeholdes disse bemerkninger. Avsenderen disponerer over baksiden og den venstre del av forsiden, med de i næste passus fastsatte forbehold.

Det er forbudt publikum at vedlægge eller vedhefte brevkort nogensomhelst gjenstand med undtagelse av frimerker. Dog kan adressatens navn og adresse samt avsenderens navn og adresse angives ved paa-

klistrede etiketter, der ikke er større end 2×5 centimeter. Det er likeledes tillatt at anbringe paa baksiden og venstre del av forsiden vignetter eller fotografier paa meget tyndt papir, naar de slutter fuldstændig til kortet. I forbindelsen mellem Norge og Sverige er det til enhver tid tillatt at paa-klæbe kortene velgjørenhetsmerker i samme utstrækning som indenlands.

Brevkort med betalt svar skal paa forsiden være forsynt med følgende betegnelse i det franske sprog: paa første del »Carte postale avec réponse payée«, paa anden del »Carte postale réponse«. Paa brevkort, som alene benyttes indenriks, kan dog anvendes betegnelsen henholdsvis »Brevkort med betalt svar« og »Svarbrevkort«. De to deler skal forøvrig begge opfylde de betingelser, som gjælder for enkeltbrevkort; de foldes sammen og maa ikke paa nogensomhelst maate tillukkes.

Det er tillatt avsenderen av et brevkort med betalt svar at anføre sit navn og sin adresse paa svarkortets forside, enten ved skrift eller ved en paaklæbet etikette.

Frankering av svarkortet med det lands frimerke, som har utstedt brevkortet, er kun gyldig, naar de to deler av brevkortet med betalt svar kommer frem sammenhengende fra utgangslandet, og svardelen sendes til utgangslandet fra det land, hvortil kortet er kommet i posten. Hvis disse betingelser ikke opfyldes, behandles det som ubetalt brevkort.

Brevkort, som med hensyn til de foreskrevne betegnelser, dimensioner, ydre form etc. ikke opfylder de forannævnte fordringer, behandles som breve.

Et brevkort, som oprindeligen har utgjort en del av et brevkort med betalt svar, men hvis svarbrevkort er fraskilt samme, kan

saavel i den indenrikske som i den internationale postforbindelse benyttes som enkeltbrevkort.

Som **korsbaandsforsendelser** postbehandles:

1. Trykte sager,
2. Vareprøver og mønstre,
3. Forretningspapirer.

Som **trykte sager** betragtes og befordres aviser og tidsskrifter, heftede eller indbundne bøger, brochurer, musikaler, visitkort, adressekort, korrekturark med eller uden tilhørende manuskript, papirer med ophøiede punkter eller bokstaver til brug for blinde, gravyrer, fotografier og album med fotografier, farvebilleder, tegninger, planer, geografiske karter, kataloger, prospekter, annoncer og forskellige bekjendtgørelser, hvad enten de er trykt, gravert, litografert eller autografert, og i almindelighed ethvert avtryk eller gengivelse paa papir, pergament eller pap (karton) ved hjælp av typografi, gravering, litografi og autografi, eller enhver anden let kjendelig mekanisk proces, undtagen décalque (kopiering fra papir til papir) og maskinskrivning.

Til tryksaker henregnes reproduktioner av et haandskrevet eller maskinskrevet originaldokument, naar de erholdes ved en mekanisk mangfoldiggørelsesproces (kromografi etc.); men for at nyde moderation i porto maa gengivelser ved hjælp av nævnte processer indleveres ved skranken paa posthusene og i et antal av mindst 20 indbyrdes fuldkommen like eksemplarer.

Fra moderation i porto utelukkes frimerker, brevkort etc., hvad enten de er avstemplet eller ikke, saavel som alle trykte sager, som er repræsentativer for en værdi. Dog kan av Poststyrelsen utfærdigede brevkort med paa trykt adresse indlægges i korsbaandsforsendelser til indlandet.

Tryksaker, som bærer et eller andet slags tegn, egnet til at istandbringe et avtalt sprog, kan ikke befordres mot moderert porto, ei heller tryksaker, hvis tekst er blit forandret efter trykningen, dog med de nedenfor utrykkelig tillatte undtagelser.

Det er tillatt:

- a. at angi utenpaa forsendelsen avsenderens navn, firma, stilling og adresse;
- b. med skrift paa trykte visitkort samt paa jule- og nyttaarskort at tilføie avsenderens adresse og stilling samt ønsker, lykønskninger, taksigelser, kondolansebevidnelser eller andre høflighetsformler, uttrykt i høist 5 ord eller ved hjælp av de konventionelle forkortelser (p. f. etc);
- c. paa selve forsendelsen ved skrift eller ad mekanisk vei at angi eller rette avsendelsesdatum, avsenderens og adressatens underskrift eller firma og stilling samt adresse;
- d. at vedlægge rettede korrekturark det dertil hørende manuskript og i disse korrekturark at foreta de forandringer og tilføielser, som vedkommer korrekturen, formen og trykningen. I tilfælde av mangel paa plads kan disse tilføielser gjøres paa særskilte blade;
- e. at rette trykfeil ogsaa i andre tryksaker end korrekturark;
- f. at utstryke visse deler av en trykt tekst;
- g. ved hjælp av streker at fremhæve og understryke de ord eller steder i teksten, hvorpaa man ønsker at henlede opmerkksomheten;
- h. paa priskuranter, offerter, børslister, forretningscirkulærer og prospekter ved skrift eller ad mekanisk vei at tilføie eller rette tal; likeledes kan den handels-

- reisendes navn samt tiden for hans ankomst og navnet paa det sted, han vil besøke, paaføres cirkulærene om hans reise;
- i. i skibslister med skrift at angi datoen for skibenes avreise og ankomst samt skibenes navn;
 - j. paa meddelelser om afsendelse av varer at angi med skrift den datum, da varerne sendes;
 - k. paa indbydelseskort eller indkaldelser at angi den indbudtes navn, datoen, hensigten med og stedet for sammenkomsten;
 - l. at tilføie en tilegnelse paa bøger, musikallier, aviser, fotografier og gravyrer samt at vedlægge en regning vedkommende selve forsendelsen;
 - m. i rekvisitioner av eller subskriptioner paa bokhandlersaker som bøger, aviser, gravyrer, musikallier med skrift at angi de forlangte eller tilbudte verker og at utstryke eller understryke helt eller delvis de trykte meddelelser;
 - n. at farvelægge motejournaler, geografiske karter etc.;
 - o. at tilføie med skrift eller ad mekanisk vei paa utklip av aviser og tidsskrifter titel, datum, nummer og adresse paa den tidende, hvorav artikelen er tat;
 - p. paa indenrikske bokforsendelser at tilføie en fortegnelse over medlemmer av bokforeninger, angivende den orden, hvori bøgerne skal cirkulere, og tidsnummet, hvori de kan beholdes av hvert medlem.

Trykte saker skal enten anbringes under omslag, paa en rul, mellem papplater, i et etui, som er aapent paa begge sider eller i begge ender, eller i en ikke tillukket konvolut eller

simpelthen sammenfoldes saaledes, at forsendelsens beskaffenhet ikke skjules, eller endelig ombindes med hyssing, som maa være let at knytte op.

Adressekort og alle trykte saker av form og beskaffenhet som et ikke sammenfoldet kort kan sendes uten omslag, konvolut, ombinding eller sammenfoldning.

Kort, som bærer betegnelsen »Carte postale» (brevkort) eller tilsvarende betegnelse i et eller andet sprog, befordres mot den for tryksaker fastsatte porto, forsaavidt de opfylder de i nærværende artikkel for denne art forsendelser foreskrevne almindelige betingelser. De, som ikke opfylder disse betingelser, betragtes som brevkort eller breve.

Forsendelser av tryksaker maa ikke overskride en vekt av 500 gr. til indlandet og 2 kg. til utlandet eller paa nogen kant ha en størrelse av over 45 cm. Man kan dog motta til postbefordring pakker i rulleform, hvis diameter ikke overskrider 10 cm., og hvis længde ikke er større end 75 cm.

Flere trykte saker, som hver for sig bærer særskilt haandskrevet adresse, maa ikke sammenlægges og postsendes i en og samme pakke; hver enkelt forsendelse maa være særskilt ekspedert og frankert.

Derimot kan der i en og samme korsbaandsforsendelse indlægges flere trykte saker og paa det fælles omslag anføres flere forskjellige adressater, naar det blot tydelig fremgaar, til hvem forsendelsen skal avleveres.

Vareprøver maa lægges i poser, æsker eller løse omslag, saa at man let kan undersøke dem.

Vareprøver maa ikke ha nogen handelsværdi eller bære nogen anden haandskreven paategning end avsenderens navn eller firma,

mottagerens adresse, et fabrik- eller handelsmerke, løpenummer, priser og angivelser, som vedkommer vekt, maal, dimension og det disponible kvantum, eller som er nødvendige for nærmere at betegne varens oprindelse og beskaffenhet.

Mot porto som vareprøver befordres likeledes nøkler enkeltvis, friske avskaarne blomster, naturhistoriske gjenstande (tørrede eller præparerte dyr og planter, geologiske prøver etc.), tuber med serum og patologiske præparater, som er gjort uskadelige ved den maate, hvorpaa de er præparert og indpakket. Disse gjenstande kan ikke sendes i handelsøiemed, og indpakningen maa være overensstemmende med de almindelige forskrifter vedrørende vareprøver.

Vareprøveforsendelser maa ikke overskride en vekt av 500 gr. til indlandet og 350 gr. til utlandet, ikke ha større dimensioner end 30 cm. i længde, 20 cm. i bredde og 10 cm. i tykkelse eller — hvis de har form av en rul — 30 cm. i længde og 15 cm. i diameter.

Forsendelser indeholdende glasvarer, flytende saker, oljer, fete saker, farvestofholdige eller andre tørre pulvere samt forsendelser indeholdende levende bier kan sendes som vareprøver saavel indenriks som til utlandet, forutsat at de er indpakket paa følgende maate:

1. Glasvarer skal være forsvarlig indpakket (i æsker av metal eller træ), saaledes at befordringen ikke er forbundet med fare for den øvrige post eller postfunktionærerne.
2. Flytende saker, oljer og let smeltende saker skal sendes i hermetisk lukkede glasflasker. Hver flaske anbringes i en æske av træ, omgitt med sagflis, bomuld eller andet porøst stof i tilstrækkelig

mængde til at opsuge vædsken i tilfælde av, at flasken gaar istykker. Disse æsker skal igjen pakkes i hylstre av metal, av træ med tilskrudd laak eller av sterkt og tykt lær.

Hvis der som emballage anvendes uthulte træblokker, som er mindst 2½ mm. tykke paa det svakeste punkt, og som er tilstrækkelig forsynt med absorberende stoffer samt tildækket med laak, er det ikke nødvendig at indpakke disse træblokker i nok et hylster.

3. Fete saker, som ikke let gaar over i flytende form, saasom salver, grønsaape, harpiks etc., og hvis befordring ikke er forbundet med saa mange ulemper, skal først forsynes med én indpakning (æske, pose av lerret, pergament etc.) og derpaa nedlægges i en æske av træ, metal eller sterkt og tykt lær.
4. Tørre, farvestofholdige pulvere skal lægges i poser av lær, glanslerret eller meget sterkt oljepapir, og tørre, ikke farvestofholdige pulvere i æsker av metal, træ eller pap. Disse poser eller æsker skal atter pakkes i en pose av lerret eller pergament.
5. Levende bier skal sendes i saaledes forarbeidede æsker, at befordringen ikke er forbundet med fare, og at indholdet kan undersøkes.

Fra utlandet ankommende forsendelser, der er ekspedert som vareprøver, uagtet de indeholder gjenstande, som har handelsverdi, skal tilbakesendes utgangsstedet med fornøden paategning.

Urekommanderte vareprøver er postvæsenet ikke forpligtet til at avsende med første post, naar dette vilde medføre

ulempe, hvorimot avsendelsen isaafald kan utsættes til de senere avgaaende poster, hvormed den uten væsentlig ulempe kan foregaa (postlovens § 47).

Mønstre kan indenriks sendes paa samme maate som vareprøver.

Som **forretningspapirer** ansees helt eller delvis haandskrevne eller haandtegnede aktstykker og dokumenter, som ikke har karakteren av en virkelig og personlig korrespondanse, saasom gamle aapne breve og brevkort, som allerede har tjent sin oprindelige hensigt, retsakter, alslags dokumenter, som utstedes av offentlige funktionærer som saadanne, pakgodsfortegnelser eller konnossementer, fakturaer, de forskjellige dokumenter vedrørende assurance-selskapers forretninger, ikke embedsmæssige kopier eller utdrag av akter, skrevet paa stemplet eller ustemplet papir, haandskrevne musikpartiturer eller noteark, manuskripter av verker eller av aviser, som sendes alene, elevvers stiler og stilene i rettet stand, dog uten nogen bedømmelse av arbeidet osv.

Forretningspapirer er med hensyn til form, utstyr, vekt og dimensioner underkastet de for tryksaker gjældende bestemmelser.

Grupperte forsendelser. Det er tillatt at sende i én forsendelse trykte saker, vareprøver og forretningspapirer under følgende betingelser:

1. Hver gjenstand tat særskilt maa ikke i vekt og omfang overskride de for den tillatte grænser.
2. Den samlede forsendelses vekt maa ikke overstige for indenrikske forsendelser 500 gr., for utenrikske 2 kg.
3. Minimumsportoen er den for forretningspapirer fastsatte, saafremt der i forsendelsen findes saadanne saker, og den for vareprøver fastsatte, saafremt der i for-

sendelsen kun findes vareprøver og tryksaker.

Som **omslag** om korsbaandsforsendelser skal der i tilfælde anvendes sterkt papir, hvorhos adressen paa forsendelser til fjernere steder bør skrives — foruten paa omslaget — ogsaa, om mulig, paa selve indholdet. Omslaget skal være saaledes indrettet, at andre postforsendelser ikke lettelig kan trænge sig ind i samme.

Alle postforsendelser i korsbaand, som antages at indeholde sirkulærer eller meddelelser fra utenlandske **lotterier** eller deres agenter, skal undersøkes av postvæsenet og, hvis mistanken viser sig grundet, tilbakesendes (lov av 27de juli 1895). Er forsendelserne indlevert ved en norsk postanstalt, oversendes de til politiet. Paa samme maate behandles postforsendelser i korsbaand, som antages at indeholde bekjendtgjørelser om lægemidler, hvormed handel er forbudt i henhold til lov av 16de mai 1904 § 3, eller hvori der opfordres til indførsel av apotekervarer i strid med samme lovs § 1.

Rekommandation. Breve, brevkort og korsbaandsforsendelser kan rekommanderes. Svar-delene av brevkort kan dog ikke rekommanderes av de oprindelige avsendere av disse forsendelser. Rekommanderte forsendelser maa forutbetales eller være betegnet som portofrie. Postsaker, hvis adressater kun er betegnet med begyndelsesbogstaver, samt postsaker, paa hvilke adressen er skrevet med blyant, kan ikke sendes under rekommandation.

Rekommanderte forsendelser skal indleveres paa selve posthuset og maa altsaa ikke lægges i postkasse. Kvittering for indlevering gives gratis.

Mottagelsesbevis. Avsenderen av en rekommandert forsendelse kan mot erlæggelse av et gebyr gjennom postvæsenet faa adresatens erkjendelse for mottagelsen. Forsendelsen maa da paategnes »Mottagelsesbevis«, utenrikske forsendelser »Avis de réception«.

Ilpostbefordring. Almindelige brevpost-saker (almindelige breve, brevkort og korsbaandsforsendelser) kan sendes som ilpostforsendelser indenriks til Fredrikstad, Kristiania, Drammen, Skien, Stavanger, Bergen og Trondhjem samt i lokalposterne i disse byer. Disse forsendelser bringes ut til adressaterne ved særskilt bud straks efter ankomsten, dog saa at forsendelser, som ankommer om natten efter kl. 9 aften, først bringes ut næste morgen. Ilpostforsendelser kan sendes fra alle posthus. Av forsendelserne svares almindelig porto samt et særskilt ilpostgebyr av 20 øre pr. forsendelse. Saavel porto som gebyr maa forutbetales og avgjøres ved frimerker. Ilpostforsendelser, som ikke helt er forutbetalt med det samlede beløp av porto og gebyr, behandles som almindelige forsendelser. For-sendelserne skal av avsenderen ved indleveringen være forsynt øverst paa adressesiden med tydelig paategning: »Ilpost«. Ilpostforsendelser mottages til forsendelse med første post lengst mulig inden vedkommende posts afgang; for indlevering efter den almindelige indleveringstids slutning kan opkræves sedvanlig gebyr. Som ilpostforsendelser utbringes forsendelserne kun én gang. Kan de ikke besørges ved første gangs utbringelse, gaar de over til behandling som almindelige forsendelser.

Utenriks utveksles ilpostforsendelser alene med Danmark, Sverige, Stor-

britannien og Irland og Tyskland; fra norsk side deltar kun postkontorene i Fredrikstad, Kristiania, Drammen, Skien, Stavanger, Bergen og Trondhjem. Ilpostgebyret er saavel for almindelige som rekommanderte brevpost-saker 20 øre til Danmark og Sverige og 25 øre til Storbritannien og Irland samt Tyskland. Ilpostforsendelser til utlandet maa være paaført ordet »Exprès«, understrøket med farveblyant.

Løpeseddel, indeholdende efterspørsel angaaende avsendte forsendelser, kan faaes utfærdiget mot erlæggelse av et gebyr av størrelse som portoen for et enkelvegtig almindelig brev mellem vedkommende steder.

Begjæring om tilbakesendelse eller fremsendelse efter ny adresse av postsaker kan i forbindelse med utlandet forlanges fremsendt pr. post eller pr. telegraf mot erlæggelse av henholdsvis portoen for et rekommandert brev eller av telegramporto; indenriks har forsendelsens avsender selv at besørge og bekoste begjæringen fremsendt. Begjæring om postsakers tilbakesendelse eller omadressering maa være ledsaget av bevidnelse fra posthuset paa avsendelsesstedet om, at avsenderen har legitimert sig som saadan. Saafremt begjæringen fremsendes pr. post, maa den derhos være ledsaget av et fullstændig faksimile (gjengivelse) av forsendelsens adresseside. Hvor der ved telegram begjæres forandring av adresse, skal saadant faksimile snarest eftersendes, hvorhos vedkommende posthus i saadant tilfælde avventer dettes ankomst, inden begjæringen efterkommes.

Breve til følgende land kan ikke faaes tilbakesendt eller omadressert: Britisk Indien og andre britiske kolonier (undtagen Antigua, Bahamaerne, Barbados, Bechuanalandprotektoratet, Ceylon, britisk

Guyana, Guldkysten, Jamaica, Jomfru-øerne, Montserrat, Nevis, Ny-Fundland, St. Christophe, St. Vincent [tillater dog adresseændring], Somaliland, Sydafrikanske Forbund, Syd-Rhodesia, Turksøerne, Zanzibar og de britiske kolonier i Australien), Canada, Columbia, franske besiddelser i Stillehavet, Haiti, Panama, San Domingo, Storbritannien med Irland. De britiske kolonier Queensland, Ny-Syd-Wales, Syd-Australien, Tasmanien, Vest-Australien og Victoria imøtekommer kunbegjæringer om tilbakesendelse etc., naar avsenderen opgir de grunde, der foranlediger begjæringen, og disse grunde findes fyldestgjørende og ikke stridende mot adressatens interesser. Tilbakesendelse etc. av postsaker til Ny-Zealand finder bare sted med guvernørens bemyndigelse.

Portofrie forsendelser. Portofrie breve maa ikke veie over $1\frac{1}{2}$ kilogram. Vegtigere forsendelser maa sendes med pakkepost.

Forsendelser, som er betegnet som portofrie, men ikke forsynt med attest av en attestberettiget, skal behandles som private, ubetalte forsendelser. Saafremt de veier mellem 500 og 1 000 gram, blir de at sette i en porto av 55 øre, og saafremt de veier mellem 1 000 og 1 500 gram, i en porto av 70 øre.

Der maa ikke til portofrie forsendelser benyttes omslag med trykte anbefalinger, bekjendtgjørelser eller lign.

Forat postforsendelser skal behandles som portofrie, maa de paa adressesiden være paategnet ordene »Portofri sak« »Postsak« eller »Portofrit« med haandskrevet underskrift av en attestberettiget og — saafremt ikke forsendelsens forside ellers er paaført angivelse av den embedsautoritet eller lign., hvorfra forsendel-

sen utgaar — desuten med tilføielse av dennes stilling..

Ved de postkontorer, hvor ombæring finder sted, gjælder der ingen portofrihet for lokalforsendelser; der er imidlertid ikke noget til hinder for, at behørig attesterte forsendelser uten erlæggelse av gebyr kan indleveres paa saadanne postkontorer ved selve skranken (ikke nedlægges i brevkasserne), naar det kan ske uten ulempe for kontoret, og vedkommende adressat lar posten avhente.

Ved de postkontorer, hvor ombæring ikke finder sted, samt ved postapnerier kan bygdebrev indleveres til avhentning av adressaten eller til leilighetsvis besørgelse, naar de er forsynt med behørig attest av nogen dertil berettiget.

Med landpostbud befordres portofrie almindelige breve indtil en vegt av 125 gr. Andre portofrie forsendelser medtages kun, naar de er ankommet fra andre steder til utdeling fra den postanstalt, hvorfra landpostbudet medtar dem, og det derhos kan ske uten fortrængsel for private postsakers utlevering; dog utbringes altid meldeseddel om portofrie forsendelser.

I henhold til hovedpostkonventionens art. 11 § 2 og sammes ekspeditionsreglement art. VII utveksles der **svarbevis**, som gir ihænderen ret til paa posthusene i vedkommende fremmede land at faa frimerker til værdi tilsvarende 20 øre. De fremmede land, hvor med utveksling av svarbevis finder sted, er angit foran, side 15—16.

Salgsprisen for svarbevis er 25 øre (jfr. postreglementets kap. XIX § 7).

Et i utlandet utstedt svarbevis byttes paa norsk posthus mot et norsk 20-øres frimerke, jfr. kap. XVIII § 16 i. f. og § 34, 4.

2den afdeling.

Breve og æsker med angit værdi.

Værdi		Antal		Værdi		Antal	
over 100 kr.	med 100 kr.			over 100 kr.	med 100 kr.		
200	10	1	200	200	10	1	200
150	10	1	150	150	10	1	150
100	10	1	100	100	10	1	100
75	10	1	75	75	10	1	75
50	10	1	50	50	10	1	50
25	10	1	25	25	10	1	25
10	10	1	10	10	10	1	10
5	10	1	5	5	10	1	5
2	10	1	2	2	10	1	2
1	10	1	1	1	10	1	1

Værdibreve og æsker.

Værdibreve og -æsker.

Postanvisninger.

Postinkassation.

Postoprævning.

I. Værdibreve indenriks og til Spidsbergen.

For værdibreve — for lokalværdibreve se under II — er portoen, som maa forutbetales (angaaende som portofrie betegnede breve se nedenfor):

- a. Vegtporto, beregnet saaledes:
- | | |
|--|--------|
| for vegt til og med 125 gram | 10 øre |
| » over 125 til og med 500 gram | 30 « |
- b. Rekommandations- og assurancegebyr, beregnet saaledes:
1. For værdi til og med 100 kroner 10 øre pr. forsendelse.
 2. For værdi over 100 til og med 500 kroner 10 øre pr. forsendelse og 5 øre pr. 100 kroner eller del derav.
 3. For værdi over 500 kroner 20 øre pr. forsendelse med tillæg av 8 øre pr. 250 kroner eller del derav.

Den samlede porto utgjør saaledes:

For forsendelser, som indeholder:		Naar forsendelsen veier:			
		til og med 125 gr.		over 125 til og med 500 gr.	
		Kr.	Øre.	Kr.	Øre.
til og med	100 kr.	—	20	—	40
—»—	200 »	—	30	—	50
—»—	300 »	—	35	—	55
—»—	400 »	—	40	—	60
—»—	500 »	—	45	—	65
—»—	750 »	—	54	—	74
—»—	1 000 »	—	62	—	82
—»—	1 250 »	—	70	—	90
—»—	1 500 »	—	78	—	98
—»—	1 750 »	—	86	1	06
—»—	2 000 »	—	94	1	14
—»—	2 250 »	1	02	1	22
—»—	2 500 »	1	10	1	30

og saaledes videre 8 øre pr. overskytende 250 kroner eller del derav.

Værdibreve, som uten at være forsynt med attest av en attestberettiget er betegnet som portofrie, kan sendes ubetalte. De blir at

sætte i porto som bestemt for betalte værdibreve med tillæg av 10 øre.

For **mottagelsesbevis** fra adressaten opkræves 10 øre.

For **effertælling** (ogsaa av portofrie forsendelsers værdiindhold) erlægges pr. beløb indtil 500 kroner 5 øre og pr. overskytende 500 kroner eller del derav 2 øre. Mynt under 10 kroners værdi pr. stykke kan ikke fordres effertælling.

For **lak** til forsegling 5 øre.

For **omslag** av anordnet slag 5 øre.

II. For lokalværdibreve

(d. e. værdibreve, bestemt til personer, som bor inden indleveringspostanstaltens ombærings- eller afhentningsdistrikt) er portoen, som maa forutbetales:

a. Vegtporto, beregnet saaledes:

1. Paa steder, hvor almindelig ombæring finder sted:

for vegt til og med 125 gram 5 øre.

- » over 125 gram til og med 500 gram 10 »

2. Hvor saadan ombæring ikke finder sted (bygdebrev):

2 øre pr. forsendelse.

b. Sedvanlig rekommandations- og assurancegebyr, se ovenfor under I b.

Den samlede porto utgjør saaledes:

Paa steder, hvor alm. ombæring finder sted.				Paa steder, hvor alm. ombæring ikke finder sted.					
For forsendelser, som indeholder.		Naar forsendelsen veier:		For forsendelser, som indeholder.					
		til og med 125 gr.	over 125 til og med 500 gr.						
		Kr.	Øre.	Kr.	Øre.	Kr.	Øre.		
til og med	100 kr.	—	15	—	20	til og med	100 kr.	—	12
—»—	200 »	—	25	—	30	—»—	200 »	—	22
—»—	300 «	—	30	—	35	—»—	300 »	—	27
—»—	400 »	—	35	—	40	—»—	400 »	—	32
—»—	500 »	—	40	—	45	—»—	500 »	—	37
—»—	750 »	—	49	—	54	—»—	750 »	—	46
—»—	1 000 »	—	57	—	62	—»—	1 000 »	—	54
—»—	1 250 »	—	65	—	70	—»—	1 250 »	—	62
—»—	1 500 »	—	73	—	78	—»—	1 500 »	—	70
—»—	1 750 »	—	81	—	86	—»—	1 750 »	—	78
—»—	2 000 »	—	89	—	94	—»—	2 000 »	—	86
—»—	2 250 »	—	97	1	02	—»—	2 250 »	—	94
—»—	2 500 »	1	05	1	10	—»—	2 500 »	1	02

og saaledes videre 8 øre pr. overskytende 250 kr. eller del derav.

III. Værdibreve til ulandet:

Land og steder	Portoen sammensættes af:			Høieste beløb pr. brev a. over Tysk- land: b. over Ber- gen—New- castle:	Anmerkninger.
	a. Vegtporto	b. Rekom- manda- tions- gebyr pr. brev	c. Assuran- segebyr pr. 250 kr. eller del derav (se tabel side 53)		
1.	2.	3.	4.	5.	6.
Abessinien . . .	Øre. 20 for de første 20 gr. og 10 pr. oversky- tende 20 gr.	Øre. 20	Øre. 30	7200 kr. (10,000 frcs.)	Kun til Addis-Abbeba, Dirre- Daoua og Harrar Ikke over Bergen—Newcastle.
Argentina . . .	20 for de første 20 gr. og 10 pr. over- skytende 20 gr.	20	30	7200 kr. (10,000 frcs.)	
Belgien		20	20	7200 kr. (10,000 frcs.)	
Bosnien-Herzogo- vina		20	20	7200 kr. (10,000 frcs.)	Ikke over Bergen—Newcastle.
Brasilien	20 for de første 20 gr. og 10 pr. overskytende 20 gr.	20	30	7200 kr. (10,000 frcs.)	Til de side 49 angivne steder.
Britisk Indien med Aden, Birma og Andamanøerne		20	30	2160 kr. (3,000 frcs.)	

Land og steder	Portoen sammensættes av:			Høieste beløb pr. brev a. over Tyskland: b. over Bergen—Newcastle:	Anmerkninger.
	a. Vegtporto	b. Rekommandationsgebyr pr. brev	c. Assuranségebyr pr. 250 kr. eller del derav (se tabel side 58)		
1.	2.	3.	4.	5.	6.
	Øre.	Øre.	Øre.		
Britiske kolonier	20 for de første 20 gr. og 10 pr. overskytende 20 gr.	20	20	2160 kr. (3000 frcs.)	Alene til <i>Barbados</i> ¹⁾ , <i>Bermudas</i> ¹⁾ , <i>britisk Guyana</i> ¹⁾ , <i>britisk Østafrika med Uganda</i> , <i>Caymanøerne</i> (ikke over Danmark), <i>Ceylon</i> , <i>Cypern</i> (alene til <i>Famagusta</i> , <i>Kyrenia</i> , <i>Larnaca</i> , <i>Limassol</i> , <i>Nicosia</i> , og <i>Papho</i>), <i>Falklandsøerne</i> (alene til <i>Stanley</i>) ²⁾ , <i>Gambia</i> (alene til <i>Bathurst</i>) ¹⁾ , <i>Grenada</i> (alene til <i>General Post Office</i> , <i>Grenada</i>), <i>Guldkysten</i> [<i>Côte d'Or</i>] (alene til <i>Accra</i> , <i>Ada</i> , <i>Axim</i> , <i>Cape Coast Castle</i> , <i>Dixcove</i> , <i>Elmina</i> , <i>Kwitta</i> , <i>Saltpond</i> , <i>Sekondi</i> , <i>Tarkwa</i> og <i>Winneba</i>) ³⁾ , <i>britisk Honduras</i> ¹⁾ , <i>Hong-Kong</i> (se ogsaa under <i>Kina</i> , 3), <i>Jamaica</i> ¹⁾ , <i>Leewardøerne</i> (<i>Antigua</i> , <i>Dominica</i> , <i>Montserrat</i> , <i>Nevis</i> , <i>St. Kitts</i> (<i>St. Christophe</i>) og <i>Jomfruøerne</i> [<i>Tortola</i>]) ¹⁾ , <i>Malta</i> ¹⁾ , <i>Mauritius</i> (alene til <i>Port Louis</i> , <i>Curepipe</i> , <i>Vacoas</i> og <i>Rose Hill</i>) ¹⁾ , <i>New Foundland</i> ¹⁾ , <i>New Zealand</i> ¹⁾ , <i>Seychellerne</i> (alene til <i>Victoria paa øen Mahé</i>), <i>Sierre Leone</i> (alene til <i>Freetown</i>) ¹⁾ , <i>St. Helena</i> , <i>St. Lucia</i> , <i>St. Vincent</i> ¹⁾ , <i>Straits Settlements med Labuan</i> , <i>Malajerstaterne</i> , [<i>Negri-Sembilan</i> , <i>Pahang</i> , <i>Perak</i> , <i>Selangor</i>] ³⁾ , <i>Syð-Nigeria med Lagos</i> (alene til <i>Aboh</i> , <i>Akassa</i> , <i>Bonny</i> , <i>Brass</i> , <i>Calabar</i> , <i>Degema</i> , <i>Forcados</i> , <i>Idah</i> , <i>Ibadan</i> , <i>Lagos</i> , <i>Onitscha</i> , <i>Opobo</i> , <i>Sapele</i> og <i>Warri</i>), <i>britisk Samaliland</i> (alene til <i>Berbera</i> , <i>Bulhar</i> og <i>Zeyla</i>), <i>Trinidad</i> ¹⁾ med <i>Tobago</i> . ¹⁾ høieste værdiangivelse 10,000 frcs. = 7200 kr. ²⁾ høieste værdiangivelse 1250 frcs. = 900 kr. ³⁾ høieste værdiangivelse 1500 frcs. = 1080 kr.
Bulgarien . . .	20 for de første 20 gr. og 10 pr. overskytende 20 gr.	20	20	7200 kr. (10,000 frcs.)	Ikke over <i>Bergen—Newcastle</i> .

Land og steder.	Portoen sammensættes av:			Høieste beløb pr. brev a. over Tyskland: b. over Bergen—Newcastle:	Anmerkninger:
	a. Vegtporto.	b. Rekommandationsgebyr pr. brev	c. Assuranségebyr pr. 250 kr. eller del derav (se tabel side 53)		
1.	2.	3.	4.	5.	6.
	Øre.	Øre.	Øre.		
Carolinerne, Marianerne, Marshall- og Palauøerne . . .	20 for de første 20 gr. og 10 pr. overskytende 20 gr.	20	30	2160 kr. (3000 frcs.)	Ikke over Bergen—Newcastle. Alene til: Jap, Ponape, Truk, (Carolinerne); Saipan, (Marianerne); Jaluit, Nauru, (Marshalløerne); Angaur, Palau (Palauøerne).
Chili	20 for de første 20 gr. og 10 pr. overskytende 20 gr.	20	30	7200 kr. (10,000 frcs.)	Alene til Ancud, Andes, Antofagasta, Arica, Caldera, Chillán, Concepción, Coquimbo, Curicó, Iquique, La Serena, Linares, Los Andes Pisagua, Puerto, Montt, Punta Arenas, Rancagua, Santiago, San Felipe, San Fernando, Tacna, Talca, Talcahuano, Valdivia og Valparaíso, samt ogsaa til andre steder med posthus, naar adressaterne avhenter brevene paa det nærmeste av de opregnede.
Danmark med Færøerne og Grønland	10 til og med 20 gr. 20 —»— 125 » 30 —»— 250 » 140 —»— 260 » med tillæg av 10 øre pr. overskytende 20 gr.	20	8	Ubegrænset.	Brevene kan indeholde myntstykker. Gebyr for ilpostforsendelser (kun til Danmark) 20 øre.
Dansk Vestindien	20 for de første 20 gr. og 10 pr. overskytende 20 gr.	20	30	7200 kr. (10,000 frcs.)	Kolonierne: St. Croix, St. Thomas og St. Jean.
Erythrea (italiensk koloni)	20 for de første 20 gr. og 10 pr. overskytende 20 gr.	20	30	7200 kr. (10,000 frcs.)	Alene til: Asmara, Assab, Ghinda og Massaua.
Frankrike med Algier, Corsica og Monaco .	20 for de første 20 gr. og 10 pr. overskytende 20 gr.	20	20	7200 kr. (10,000 frcs.)	

Land og steder.	Portoen sammensættes af:			Høieste beløb pr. brev a. over Tyskland: b. over Bergen—Newcastle:	Anmerkninger.
	a. Vegtporto.	b. Rekommandationsgebyr pr. brev	c. Assuranségebyr pr. 250 kr. eller del derav (se tabel side 53)		
1.	2.	3.	4.	5.	6.
	Øre.	Øre.	Øre.		
Franske kolonier	20 for de første 20 gr. og 10 pr. overskytende 20 gr.	20	30	7200 kr. (10000 frcs).	Alene <i>Guadeloupe, Martinique, fransk Guyana, Dahomey</i> (alene til posthusene i Abomey, Abomey-Calavi, Adjohon, Agoue, Allada, Athiémée, Cotonou, Grand Popo, Ouidah, Paouignan, Porto Novo, Savalou, Savé, Zagnanado), <i>fransk Kongo</i> (alene til posthusene Loango, Mayumba og Sette Cama), <i>Gabon</i> (alene til posthusene i Libreville og Cap Lopez), <i>Senegal</i> (posthusene i Dagana, Dakar, Fatick, Foundiougne, Gorée, Gossas, Guinguineo, Kaolack, Louga, N'Dande, Podor, Rufisque, Saint-Louis, Sédhiou, Thiès, Tivaouane og Ziguinchor), <i>Øvre Senegal-Niger</i> (til Kayes, Bamako, Koulikoro, Kati, Kita og [forsøksvis] Mahina), <i>fransk Guinea</i> (alene til posthusene i Boffa, Boké, Conakry, Dubréka, Kindia), <i>Elfenbenkysten</i> (alene til posthusene i Aboisso, Assinie, Béréby, Bingerville, Dabou, Grand-Bassam, Grand-Lahou, Jacquerville), <i>Maurétanien</i> (posthusene Boghé, Kaédi), <i>franske Somalilyst</i> (Djibouti), <i>Réunion, fransk Indien</i> (Chandernagore, Karikal, Mahé, Pondichéry og Yanaon)*, <i>fransk Bakhien</i> (Annam, Cambodja, Cochinchina, Tonkin), <i>Ny Kaledonien, Komorerne</i> (til øen Mayotte og Moroni paa øen Grande Comore, Mutsamudu paa øen Anjouan og Mohéli paa øen Mohéli), <i>Nossi-Bé, Diego-Suarez, St. Marie de Madagascar, Madagascar</i> . *) Høieste værdiangivelse til fransk Indien 8000 frcs. (2160 kr.) til Pondichéry dog 10000 frcs.

Land og steder.	Portoen sammesættes af:			Høieste beløb pr. brev. a. over Tyskland: b. over Bergen—Newcastle:	Anmerkninger.
	a. Vegtporto.	b. Rekommandationsgebyr pr. brev.	c. Assuransegebyr pr. 250 kr. eller del derav (se tabel side 53)		
1.	2.	3.	4.	5.	6.
Grønland, se under Danmark.	Øre.	Øre.	Øre.		Brevene tilstilles det kgl. kontor for den grønlandske handel i København, hvilket kontor vil bli betragtet som bestemmelsespostkontor.
Island	20 for de første 20 gr. og 10 pr. overskytende 20 gr.	20	16	Ubegrænset.	Ikke over Bergen—Newcastle
Italien med republikken San Marino	20 for de første 20 gr. og 10 pr. overskytende 20 gr.	20	20	7 200 kr. (10 000 frcs.)	Konvolutter av linjert papir maa ikke benyttes. Brevene maa ikke vedkomme fremmede lotterier.
Japan med Formosa, Korea og japansk Sakhalin	20 for de første 20 gr. og 10 pr. overskytende 20 gr.	20	30	7 200 kr. (10,000 frcs.)	
Kamerun (tysk protektorat).	20 for de første 20 gr. og 10 pr. overskytende 20 gr.	20	30	7 200 kr. (10,000 frcs.)	Alene til Duala, Kribi og Victoria. Ikke over Bergen—Newcastle.
Kina					
1. Kiautschau (tysk protektorat).	20 for de første 20 gr. og 10 pr. overskytende 20 gr.	20	30	7 200 kr. (10,000 frcs.)	1. Alene til Litsun og Tsingtau. Ikke over Bergen—Newcastle
2. tyske posthus	20 for de første 20 gr. og 10 pr. overskytende 20 gr.	20	30	7 200 kr. (10,000 frcs.)	2. Alene til Hankau, Nanking, Peking, Shanghai, Tientsin, Tschifu, Tschinkiang, Tsinanfu, Weihsien. Ikke over Bergen—Newcastle

Land og steder	Portoen sammensættes af:			Høieste beløb pr. brev a. over Tyskland: b. over Bergen—Newcastle:	Anmerkninger.
	a. Vegtporto	b. Rekommandationsgebyr pr. brev	c. Assuranségebyr pr. 250 kr. eller del derav (se tabel side 53)		
1.	2.	3.	4.	5.	6.
Kina (fortsættelse):	Øre.	Øre.	Øre.		
3. britiske posthus	20 for de første 20 gr. og 10 pr. overskytende 20 gr.	20	30	2 160 kr. (3 000 fres.)	3. Alene til Amoy, Canton, Chefoo, Foochow, Hankow, Hoihow, Hong Kong, Liu Kung Tau (Wei-hai-wei), Ningpo, Shanghai, Swatow, Tientsin.
4. bakindiske posthus	20 for de første 20 gr. og 10 pr. overskytende 20 gr.	20	30	7 200 kr. (10 000 fres.) (Til Hoihao, Mongtzeu og Yunnanfou 1 000 fres. = 720 kr.)	4. Alene til Fort Bayard, Hoihao, Mongtzeu, Potsi, Quangtchéou, Tchekam og Yunnanfou.
5. Macao (portugisisk)	20 for de første 20 gr. og 10 pr. overskytende 20 gr.	20	30	7 200 kr. (10 000 fres.)	6. over Tyskland: alene til Amoy, Canton, Changsha, Foochow, Hangchow, Kiukiang, Newchwang, Shanhaikwan, Shasi, Soochow, Swatow, Tongku, Wuhu, over Bergen — Newcastle: Changsha (Hunan), Chin-kiang, Hangchow, Kiukiang, Nanking, Newchwang, Peking, Shanhaikwan, Shasi, Soochow, Tongku, Wuhu.
6. japanske posthus	20 for de første 20 gr. og 10 pr. overskytende 20 gr.	20	30	7200 kr. (10,000 fres.)	7. Bare til Ourga, Peking, Tschifu, Tientsin og Tschougoutchak.
7. russiske posthus:					*) Til Ourga og Tschougoutchak indtil 86,400 kr. (120,000 fres.). Ikke over Bergen—Newcastle.
a. via Danmark eller Sverige og Tyskland eller via Sverige og derfra direkte	20 for de første 20 gr. og 10 pr. overskytende 20 gr.	20	30	7200 kr.* (10,000 fres.)	
b. via den direkte postlinje Polmak-Utsjoki	20 for de første 20 gr. og 10 pr. overskytende 20 gr.	20	30	2160 kr. (3000 fres.)	
Kreta (østerrikske posthus)	20 for de første 20 gr. og 10 pr. overskytende 20 gr.	20	20	Ubegrænset.	Kun til Candia, Canea, Réthymo. Ikke over Bergen—Newcastle.

Land og steder	Portoen sammensættes af:			Høieste beløb pr. brev a. over Tyskland: b. over Bergen—Newcastle:	Anmerkninger.
	a. Vegtporto	b. Rekommandationsgebyr pr. brev	c. Assurancesgebyr pr. 250 kr. eller del derav (se tabel side 53)		
1.	2.	3.	4.	5.	6.
Luxemburg	Øre. 20 for de første 20 gr. og 10 pr. overskytende 20 gr.	Øre. 20	Øre. 20	7200 kr. (10,000 frcs.)	
Japanske posthus i Mand- sjuriet	20 for de første 20 gr. og 10 pr. overskytende 20 gr.	20	30	7200 kr. (10,000 frcs.)	Følgende posthus deltari utvekslingen: Antoken (Antung), Bujun (Fushun), Choshun (Changchun), Dairen (Talien), Daisekkio (Tashichiao), Daitoko (Tatungkou), Furanten (Pulantien), Gaihei (Kaiping), Gwaboten (Wafangtien), Hishika (Pitzuwoo), Honkeiko (Penhsihu), Hoten (Mukden), Howojo (Fenghuangcheng), Kaigen (Kaiyuan), Kaijo (Haicheng), Keikanzan (Chikuanshan), Kinshu (Chingchow), Kioto (Chiaotou), Koshurei (Kungchuling), Riojun (Port Arthur), Rioyo (Liaoyang), Riujuton (Liushutun), Shiheigai (Supingchieh), Shinminfu (Singmingfu), Shoto (Changtu), Sokako (Tsaohokow), Sokaton (Suchiatum), Tetsurei (Tiehling), Yendai (Yentai), Yugakujo (Hsiungyocheng).
Marianerne, Marshall- og Palauøerne, se under Carolinerne.					
Marocco	20 for de første 20 gr. og 10 pr. overskytende 20 gr.	20	30	7200 kr. (10,000 frcs.)	Alene til de franske og tyske posthus i Casablanca, Mazagan, Mogador, Saffi og Tanger og de franske posthus i Oudjda og Rabat. Ikke over Bergen—Newcastle.
Montenegro	20 for de første 20 gr. og 10 pr. overskytende 20 gr.	20	20	Ubegrænset	Ikke over Bergen—Newcastle.

Land og steder	Portoen sammensættes af:			Høieste beløb pr. brev a. over Tyskland: b. over Bergen—Newcastle:	Anmerkninger.
	a. Vegtporto	b. Rekommandationsgebyr pr. brev	c. Assuranségebyr pr. 250 kr. eller del derav (se tabel side 53)		
1.	2.	3.	4.	5.	6.
	Øre.	Øre.	Øre.		
Nederlandene	20 for de første 20 gr. og 10 pr. overskytende 20 gr.	20	20	a. 18,000 kr. (25,000 fres.) b. 7200 kr. (10,000 fres.)	
Nederlandsk Ostindien	20 for de første 20 gr. og 10 pr. overskytende 20 gr.	20	30	7200 kr. (10,000 fres.)	
Nederlandsk Guyana (Surinam)	20 for de første 20 gr. og 10 pr. overskytende 20 gr.	20	30	7200 kr. (10,000 fres.)	Alene til Albina, Coronie, Niew-Nickerie, Paramaribo.
Portugal med Madeira og Azorerne	20 for de første 20 gr. og 10 pr. overskytende 20 gr.	20	20	7200 kr. (10,000 fres.)	
Portugisiske kolonier	20 for de første 20 gr. og 10 pr. overskytende 20 gr.	20	30	7200 kr. (10,000 fres.)	Alene til følgende posthus i: <i>Kap Verdiske øer</i> : Praia, S. Vicente; <i>Guinea</i> : Bissau, Bolama; <i>St. Thomas og Principe</i> : S. Thomas, Principe; <i>Angola</i> : Ambriz, Benguela, Cabinda, Loanda, Lobito, Malange, Mossamedes, Novo Redondo, Porto Alexandre; <i>Mozambique</i> : Antonio Ennes (Angoche), Beira, — Caes Gorjão, Chai-Chai, Chinde, Ibo,

Land og steder	Portoens sammensættes av:			Høieste beløb pr. brev a. over Tyskland: b. over Bergen—Newcastle:	Anmerkninger.
	a. Vegtporto	b. Rekommandationsgebyr pr. brev	c. Assuranségebyr pr. 250 kr. eller del derav (se tabel side 5B)		
1.	2.	3.		5.	6.
	Øre.	Øre.	Øre.		
					Inhambane, Lourenço Marques, Marromeu, Mozambique, Porto Amelia, Quelimane, Resano Garcia, Macequece, <i>portugisisk Indien</i> : Aldona, Bicholim, Carlangute, Canácona, Caranzalém, Chinchinim, Colvalle, Cuncolim, Loutulim, Mapucá, Margão, Mormogão, Nova Gôa, Perném, Piedade, Pondá, Porvorim, Praganá (Nagar-Avely), Quepém, Saligão, Sanguém, Sanquelim, S. Lorenzo, Sto-Estevam, Siolim, Tivim, Valpoy, Vasco da Gama, Velha Gôa; <i>Macao</i> : Macao; <i>Timor</i> : Dilly.
Rumænien . . .	20 for de første 20 gr. og 10 pr. overskytende 20 gr.	20	20	Ubegrænset	Ikke over Bergen—Newcastle.
Rusland med Finland					
a. via Tyskland eller via Sverige og derfra direkte . . .	20 for de første 20 gr. og 10 pr. overskytende 20 gr.	20	20	86,400 kr. (120,000 frcs.)	Utenlandske lodsejler maa ikke indføres i Rusland.
b. via Vardø eller Polmak—Utsjoki . . .	20 for de første 20 gr. og 10 pr. overskytende 20 gr.	20	8	2160 kr. (3000 frcs.)	

Land og steder	Portoens sammensættes af:			Høieste beløb pr. brev a. over Tyskland: b. over Bergen—Newcastle:	Anmerkninger.
	a. Vegtporto	b. Rekommandationsgebyr pr. brev	c. Assuranségebyr pr. 250 kr. eller del derav (se tabel side 53)		
1.	2.	3.	4.	5.	6.
Schweiz	Øre. 20 for de første 20 gr. og 10 pr. overskytende 20 gr.	Øre. 20	Øre. 20	a. Ubegrænset b. 7200 kr. (10,000 frcs.)	
Serbien	20 for de første 20 gr. og 10 pr. overskytende 20 gr.	20	20	Ubegrænset	Ikke over Bergen—Newcastle.
Spanien med Baleariske og Kanariske Øer .	20 for de første 20 gr. og 10 pr. overskytende 20 gr.	20	20	7200 kr. (10,000 frcs.)	
Storbritannien med Irland .	20 for de første 20 gr. og 10 pr. overskytende 20 gr.	20	16	7200 kr. (10,000 frcs.)	Ilpost tillatt. Gebyr 25 øre. Paa norsk side deltar Fredrikstad, Kristiania, Drammen, Skien, Stavanger, Bergen og Trondhjem.
Sverige	10 til og med 20 gr. 20 ——— 125 - 30 ——— 250 - 140 ——— 260 - med tillæg av 10 øre pr. overskytende 20 gr.	20	8	Ubegrænset	Brevene kan indeholde myntstykker. Gebyr for ilpostforsendelser (til alle steder med lokalbrevombæring) 20 øre.
Togo (tysk protektorat) . .	20 for de første 20 gr. og 10 pr. overskytende 20 gr.	20	30	7200 kr. (10,000 frcs.)	Alene til Agome-Palime, Anecho og Lome. Ikke over Bergen—Newcastle.
Tripolis (Afrika)	20 for de første 20 gr. og 10 pr. overskytende 20 gr.	20	30	7200 kr. (10,000 frcs.)	Alene til de italienske posthus i Bengasi og Tripolis. Ikke over Bergen—Newcastle.
Tunis	20 for de første 20 gr. og 10 pr. overskytende 20 gr.	20	30	7200 kr. (10,000 frcs.)	

Land og steder	Portoen sammensættes af:			Høieste beløb pr. brev a. over Tyskland: b. over Bergen—Newcastle:	Anmerkninger:
	a. Vegtporto	b. Rekommandationsgebyr pr. brev	c. Assuranségebyr pr. 250 kr. eller del derav. (se tabel side 53)		
1.	2.	3.	4.	5.	6.
Tyrkiet a. tyske, østerrikske og italienske posthus b. tyrkiske posthus:	20 for de tørste 20 gr. og 10 pr. overskytende 20 gr. 20 for de første 20 gr. og 10 pr. overskytende 20 gr.	20 20	20 til europ. steder, 30 til asiat. steder	Ubegrænset til de østerrikske posthus. 7200 kr. (10,000 frcs.) til de tyske og italienske posthus. 7200 kr. (10,000 frcs.)	Ikke over Bergen—Newcastle. Alene til de <i>tyske</i> posthus i Beirut, Konstantinopel, Jaffa, Jerusalem og Smyrna, de <i>østerrikske</i> posthus i Alexandrette, Beirut, Chios (Scio), Dardanellerne, Dede—Agatsch, Durazzo, Jaffa, Janina, (befordres kun til Santi Quaranta), Jerusalem, Kaiffa, Kandia, Kanea, Kavalla, Kerassonde, Konstantinopel, Mersina, Mitilene (Metelino), Prevesa, Rethymo, Rhodus, Saloniki, Samsun, San Giovanni di Medua, Santi Quaranta, Scutari, Smyrna, Trapezunt, Tripoli, (Syrien), Valona og Vathi samt de <i>italienske</i> posthus i Janina, Scutari, Valona, Smyrna. Konstantinopel (Galata-Pera-Stambul), Saloniki, Jerusalem. ad b. De tyrkiske posthus, hvortil værdibreve kan sendes, findes angit side 49.
Tyskland	20 for de første 20 gr. og 10 pr. overskytende 20 gr.	20	16	Ubegrænset	Ikke over Bergen—Newcastle. Ilpost tillatt, gebyr herfor 25 øre. Paa norsk side deltar bare Fredrikstad, Kristiania, Drammen, Skien, Bergen, Trondhjem og Stavanger.
Tysk Nyguinea	20 for de første 20 gr. og 10 pr. overskytende 20 gr.	20	30	2160 kr. (3000 frcs.)	
Tysk Østafrika	20 for de første 20 gr. og 10 pr. overskytende 20 gr.	20	30	7200 kr. (10000 frcs.)	Kun til Bagamojo, Daresalam, Kilwa, Lindi, Mikindani, Mohoro, Pangani, Sadani og Tanga. Ikke over Bergen—Newcastle.
Ungarn	20 for de første 20 gr. og 10 pr. overskytende 20 gr.	20	20	Ubegrænset	Ikke over Bergen—Newcastle. Utenlandske lodsedler maa ikke indføres i Ungarn.

Land og steder	Portoen sammensættes af:			Høieste beløb pr. brev a. over Tyskland: b. over Bergen—Newcastle:	Anmerkninger:
	a. Vegtporto	b. Rekommandationsgebyr pr. brev	c. Assuranségebyr pr. 250 kr. eller del derav. (se tabel side 53)		
1.	2.	3.	4.	5.	6.
	Øre	Øre	Øre		
Ægypten . . .	20 for de første 20 gr. og 10 pr. overskytende 20 gr.	20	30	7 200 kr. (10 000 frcs.)	Indførsel af utenlandske lodsedler er forbudt.
Østerrike . . .	20 for de første 20 gr. og 10 pr. overskytende 20 gr.	20	20	Ubegrænset	Ikke over Bergen-Newcastle. Utenlandske lodsedler maa ikke indføres i Østerrike.

Postanvisninger.

Postinkassation.

Postoprævning.

IV. Taksttabel for værdiæsker.

Nr.	Land	Vegtporto	Værdiangivelse		Told- angi- velser	Anmerkninger. F = Toldfrankoseddel tillatt. PO = Postopkrav tillatt indtil.
			tillatt indtil	værdi- porto pr. 250 kr. eller del derav		
1	2	3	4	5	6	7
		kr.	frcs.	øre		
1.	Belgien	1,80	10 000 (7 200 kr.)	20	1	PO 1000 frcs.
2.	Brasilien	2,88	10 000 (7 200 kr.)	30	1	Til de side 49 angivne steder.
3.	Danmark med Fær- øerne	1,08	ubegrænset	8	1	F PO 720 kr. Gebyr for ilpostforsendelse (ikke til Færøerne) 20 øre.
4.	Erythrea (italiensk koloni)	3,24	10 000 (7 200 kr.)	30	1	P PO 1000 frcs.
5.	Frankrike med Al- gier, Korsika og Monaco	1,80	10 000 (7 200 kr.)	20	1	F PO 1000 frcs.
6.	Italien med San Marino	2,16	10 000 (7 200 kr.)	20	1	F PO 1000 frcs.
7.	Japan med For- mosa, Korea og japansk Sakhalin over Italien . . .	3,24	10 000 (7 200 kr.)	30	1	PO 400 yen. Den av avsenderen valgte forsendel- sesvei maa anføres paa æskerne.

Nr.	Land	Vegtporto	Værdiangivelse		Told- angi- velser	Anmerkninger. F = Toldfrankoseddel tillatt. PO = Postoprav tillatt indtil.
			tillatt indtil	værdi- porto pr. 250 kr. eller del derav		
1	2	3	4	5	6	7
		kr.	fres.	øre		
8.	Kamerun (tysk protektorat)	2,52	10 000 (7 200 kr.)	30	1	Bare til Duala, Kribi og Victoria. PO 800 mark.
9.	Kina.					
	1. Kiautschau (tysk protektorat) . . .	3,24	10 000 (7 200 kr.)	30	1	ad 1. Bare til Litsung og Tsingtau. ad 2. Forsendelserne maa tydelig paa- tegnes „Bureau de poste alle- mand“ eller „Deutsche Post“. ad 1 og 2. PO 800 mark.
	2. tyske posthus: Hankau, Nanking, Peking, Shang- hai, Tientsin, Tschifu, Tschin- kiang, Tsinanfu, Weihsien	3,24	10 000 (7 200 kr.)	30	1	ad 3. Til Amoy, Changsha, Foochow, Hangchow, Kanton, Kiukiang, Newchwang, Shanhaikwan, Sha- si, Soochow, Swatow, Tongku, Wuhu. Paategnes „Bureau de poste japonais“. P O 400 yen.
	3. japanske post- hus	3,24	10 000 (7 200 kr.)	30	1	
10.	Kreta , østerrikske posthus: Candia, Canea, Rethymo	2,88	ubegrænset	20	1	P O 1 000
11.	Luxemburg	1,62	10 000 (7 200 kr.)	20	1	F PO 1 000 fres.
12.	Mandsjuriet japanske post- hus: a. over Italien . . . b. - Frankrike . . .	3,24 2,88	10 000 (7 200 kr.)	30	1	PO 400 yen. Den av avsenderen valgte forsendel- sesvei maa anføres paa æskerne. De posthus, hvortil værdiæsker kan sendes, findes angit side 34, rubrik 6.

Nr.	Land	Vegtporto	Værdiangivelse			Told- angi- velser	Anmerkninger. F = Toldfrankoseddel tillatt. P 0 = Postopkrav tillatt indtil.
			tillatt indtil	værdi- porto pr. 250 kr. eller del derav			
1	2	3	4	5	6	7	
13.	Marocco 1. franske posthus i Casablanca, Mazagan, Moga- dor, Oudjda, Ra- bat, Saffi, Tan- ger 2. tyske posthus: Casablanca, Ma- zagan, Mogador, Saffi, Tanger . .	kr. 2,88 2,52	fres. 10 000 (7 200 kr.) 10 000 (7 200 kr.)	øre 30 30	1 1	ad 1. Forsendelserne maa tydelig paa- tegnes „Bureau de poste fran- çais.“ ad 2. Forsendelserne maa være for- synt med anførslen „Deutsche Post“ efter navnet paa bestem- melsesposthuset. P 0 800 mark. — Opkravsbe- løpet omsættes efter den paa præ- sentationsdagen gjældende kurs for postanvisninger til Norge.	
14.	Nederlandene	1,80	25 000 (18 000 kr.)	20	2	F P 0 480 fl.	
15.	Schweiz	1,80	— begrænset	20	1	F P 0 1 000 frcs.	
16.	Storbritannien og Irland a. via Bergen-New- castle b. via kontinentet	1,44 2,34	10 000 (7 200 kr.)	16	1 2	Ilpost tillatt. Gebyr 25 øre. Paa norsk side deltar Fredrikstad, Kristiania, Drammen, Skien, Stavanger, Bergen og Trondhjem.	
17.	Togo (tysk protek- torat)	2,52	10 000 (7 200 kr.)	30	1	Bare til Agome-Palime, Anecho og Lome. P 0 800 mark.	
18.	Tripolis , italienske posthus: Bengasi og Tri- polis	2,88	10 000 (7 200 kr.)	30	1	F P 0 1 000 frcs.	

Nr.	Land	Vegtporto	Værdiangivelse		Told- angi- velser	Anmerkninger.
			tillatt indtil	værdi- porto pr. 250 kr. eller del derav		
1	2	3	4	5	6	7
19	Tyrkiet	kr.	frcs.	øre		
	1. italienske posthus: Janina, Scutari i Albanien .	2,88	10 000 (7 200 kr.)	20	1	
	2. tyske posthus:					
	a. Konstantinopel	3,24	10 000 (7 200 kr.)	20	1	
	b. Smyrna	3,96	10 000 (7 200 kr.)	30	1	
	c. Beirut, Jaffa, Jerusalem . .	2,88	10 000 (7 200 kr.)	30	1	ad 1. I adressen maa efter bestemmelsesstedet tilføies: „Bureau de poste italien“.
	3. østerrikske posthus:					
	A. over Triest:					
	a. Konstantinopel	2,88	ubegrænset	20	1	F PO 1000 frcs. ad 2. I adressen maa efter bestemmelsesstedet tilføies: „Deutsche Post.“ PO 800 mark til Konstantinopel og Smyrna; 1 000 frcs. til Beirut, Jaffa, Jerusalem.
	β. Cavalla, Dede-Agatsch, Gallipoli, Saloniki, Durazzo, Janina*), Prevesa, San Giovanni di Medua, Santi Quaranta, Scutari (Albanien), Valona	2,88	do.	20	1	ad 3. I adressen maa efter bestemmelsesstedet tilføies: „Bureau de poste autrichien.“ PO 1000 frcs.
	γ. Metelin, Smyrna	2,88	do.	30	1	*) Forsendelser til Janina befordres bare til Santi Quaranta, hvor det er adressaternes sak at afhente dem, efter at ha faat underretning om deres ankomst.
	δ. Alexandrette, Beirut, Caiffa, Chios (Scio), Dardanellerne, Ineboli, Jaffa, Jerusalem, Kerasonde, Lagos, Mersina, Rhodus, Samsun, Trapezunt, Tripolis (Syrien), Tschesme, Vathi (Samos)	2,88	do.	30	1	

Postanvisninger.

Postinkassation.

Postoprævning.

Nr.	Land	Vegtporto	Værdiangivelse		Told- angi- velser	Anmerkninger.
			tillatt indtil	værdi- porto pr. 250 kr. eller del derav		
1	2	3	4	5	6	7
	B. over Con- stantza:	kr.	frcs.	øre		
	a. Konstantino- pel	3,24	ubegrænset	20	1	
	β. alle ovenfor under A β. nævntesteder	3,96	do.	20	1	
	γ. Metelin, Smyrna . . .	3,24	do.	30	1	
	δ. de ovenfor under A δ. opregnede steder	3,96	do.	30	1	
20	Tyskland	1,44	ubegrænset	16	1	F Po 800 mark. Ilpost tillatt. Gebyr 25 øre. Paa norsk side deltar Fredrikstad, Kristiania, Drammen, Skien, Stavanger, Bergen og Trondhjem.
21	Tysk Østafrika . . .	3,24	10 000 (7 200 kr.)	30	1	Bare til Bagamojo, Daressalam, Kilwa, Lindi, Mikindani, Mohoro, Pangani, Sadani, Tanga. Po 800 mark. — Optravsbelepet om- sættes til rupier efter ankomstdagens kurs.
22	Ungarn	1,80	ubegrænset	20	1	F Po 1 000 kr. (ungarsk).
23	Ægypten					F Po 1 000 frcs.
	a. over Italien . .	3,24	} 10000 (7 200 kr.)	30	1	Forsendelserne maa bære angivelse av forsendelsesveien.
	b. „ Frankrike . .	2,88				
24	Østerrike	1,80	ubegrænset	20	1	F Po 1 000 kr. (østerriksk).

Utdrag av reglementariske bestemmelser.

I. Breve med angit værdi:

Indhold. Værdibreve til utlandet kan bare indeholde *værdipapirer* (obligationer, papirpenger, kuponger etc.). Det er forbudt at indlægge i værdibreve til utlandet:

- a. mynt (undtagen til Danmark og Sverige);
- b. toldpligtige gjenstande;
- c. guld- og sølvsaker, ædelstener og smykker og andre kostbarheter;
- d. gjenstande, hvis indførsel eller omsætning er forbudt i bestemmelseslandet.

Vegt. Værdibreve veies i konvolutert og forseglet stand.

Værdiangivelsen paa forsendelsens adresse-side maa skrives med blæk eller lign., saaledes at den ikke er utsat for at utviskes, og med tydelige tal uten nogen radering, utstrykning eller overskrivning. Værdien maa ved indenrikske forsendelser angives med tal i norsk mynt; saafremt forsendelsen indeholder utenlandske penger, maa det derfor angives, hvor meget disse utgjør i norsk mynt. Paa forsendelser til fremmede land skal værdiindholdet angives baade med tal og bokstaver i norsk mynt; men avsendelsesposthuset skal paa forsendelser til andre

land end Danmark, Island og Sverige omskrive de norske penger til frank og centimer efter en kurs av kr. 100,00 = frcs. 138,89 (se tabel side 51) og tilføie dette beløp med tal ved siden av eller under den anden værdiangivelse.

Værdipapirer kan sendes uten angivelse av deres værdi; likeledes kan postfrimerker indtil en værdi av kr. 5,00 sendes uten angivelse.

Omslag m. v. Penger eller andre værdisaker skal være omgit enten av følgeskrivelsen eller av et særskilt papiromslag. Saafremt der er indlagt mynt, skal denne indpakkes i særskilt solid og saavidt mulig ikke efter de indlagte myntstykker avrundet papiromslag, saaledes at myntstykkerne ligger ved siden av (ikke ovenpaa) hverandre. Følgeskrivelsen eller papiromslaget skal omslutte hele indholdet saa tæt, at dette ikke under postbesørgelsen væsentlig kan forskyve sig, og at navnlig de indlagte myntstykker ikke kommer til at ligge løse. Det hele skal deretter være indlagt i en sterk konvolut, som maa fremby mindst samme betryggelse som det i nedenstaaende fig. 1 og 2 angivne mønster:

Fig. 1. Utbrettet.

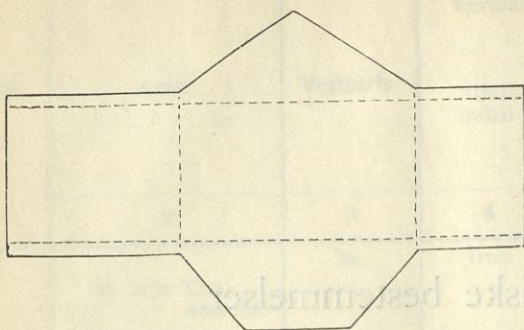
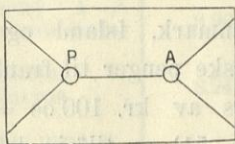

Fig. 2. Sammenlagt.



Til forsegling av en saadan konvolut utfordres der, naar dens længde er høist 18 cm. og bredden høist 12 cm., kun 2 segl, som blir at anbringe saaledes, at de ikke alene forbinder konvoluttens 2 overliggende klapper, men ogsaa fæster disse solid til dens underliggende klapper. Tegningen av den sammenlagte konvolut viser nærmere, hvorledes forseglingen skal utføres. I tilfælde av at brevet indleveres aapent, blir til det ene segl at anvende avsenderens og til det andet posthusets signet; se tegningen, paa hvilken P betegner posthusets og A avsenderens segl.

Er konvolutten mere end 18 cm. lang, maa der derhos anbringes et 3dje segl midt mellem P og A (A1, fig. 3); er den mere

Fig. 3.

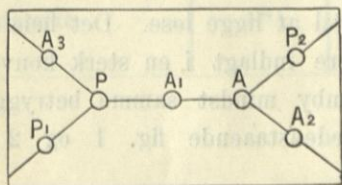

end 12 cm. bred, kræves der et segl paa midten av hver av skraalinjerne fra P og A til konvoluttens hjørner (A2, A3, P1, P2, fig. 3).

Til værdiforsendelser maa der ikke benyttes konvolutter eller omslag, paa hvis ytterside der er anbragt trykte eller tegnede linjer eller streker; det er likeledes forbudt at anvende konvolutter med farvede kanter. Heller ikke maa adressen eller beløpsangivelsen være skrevet med blyant eller adressaten kun være betegnet med enkelte bokstaver.

Som segl ansees kun et signet eller stempel med speciel indskrift, navnetræk, merke eller vaaben.

Frankering. Portoen for værdibreve maa forutbetales; dog kan værdibreve, som er betegnet som portofrie, sendes ubetalte.

Naar der paa værdiforsendelser klæbes flere frimerker eller portomerker, maa disse anbringes med mellemrum av mindst $\frac{1}{2}$ merkes bredde. Merkerne og i tilfælde de posttjenesten vedkommende etiketter maa ikke bøies eller brettes over omslagets kanter.

Ved portoens ansættelse maa de tre dele, hvorav den bestaar, sammenlægges. Eksempel: for et brev fra Kristiania til Kjøbenhavn paa 200 gr. og med indhold 500 kr. betales 30 øre vegtporto + 20 øre rekommandationsgebyr + 16 øre assuransgebyr, tilsammen 66 øre.

Indlevering. Værdibreve maa indleveres paa selve postanstalten og altsaa ikke lægges i postkasse.

Kvittering. For enhver værdiforsendelse skal der — selv om det ikke forlanges — uten særskilt betaling gives kvittering til den, som indleverer den. Ved indlevering av portofrie forsendelser skal der i almindelighet medbringes kvittering færdig til underskrift.

Angaaende **mottagelsesbevis, ilpostbefordring utenriks, løpeseddel, tilbakesendelse og omadressering** gjælder det samme som for almindelige breve.*).

Erstatning. a. *For indenrikske forsendelser:* Bortkommer et værdibrev, mens det er i postvæsenets verge, erstatter postvæsenet dets angivne værdi. Fremkommer det med mindre værdiindhold end ved indleveringen angit, erstatter postvæsenet det manglende, dog, dersom værdiindholdet ikke har været eftertællt ved postanstalten paa avgangsstedet, kun forsaavidt brevet fremkommer saaledes beskadiget paa omslag eller segl, at det manglende værdiindhold kan være kommet ut. Fremkommer det med beskadiget indhold, erstattes den angivne værdi efter fradrag av, hvad det beskadigede indhold fremdeles er værd. I dette tilfælde kan dog postvæsenet beholde indholdet mot at erstatte den angivne værdi. Godtgjøres det, at værdien ved indleveringen har været for høit angit, erstattes kun i forhold til den værdi, som brevet virkelig har indeholdt. Postvæsenet erstatter ikke bortkommet eller beskadiget indhold, forsaavidt det har bestaaet i værdipapirer, der kan faaes mortificert, i hvilket tilfælde postvæsenet dog utreder en passende erstatning for de med mortifikationen forbundne omkostninger indtil et beløp av 40 kroner for hver mortifikations sak, som fornødiges, dog ikke utover forsendelsens angivne værdi. Da mynt under 10 kroner pr. stykke ikke kan fordres eftertællt, utreder postvæsenet ingen erstatning for saadan mynt, der maatte mangle ved brevets fremkomst, medmindre forsendelsen fremkommer saa-

*) Jamaica tillater dog ikke tilbakesendelse og omadressering av værdibreve.

ledes beskadiget paa omslag eller segl, at det manglende værdiindhold kan være kommet ut.

b. Naar *utenrikske værdibreve* gaar tapt, blir berøvet sit indhold eller beskadiges, tilkommer der — undtagen i tilfælde, hvor tapet er foranlediget ved uavvendelige begivenheter (*vis major*) (i forbindelse med enkelte land dog ogsaa da) — avsenderen eller paa hans forlangende adressaten en erstatning, der svarer til den forvoldte skade.

II. Æsker med angit værdi:

Indhold. Værdiæsker tjener til forsendelse av juveler og andre kostbarheter; derimot kan der i æskerne ikke indlægges breve eller notiser, som kan træde istedenfor korrespondanse, gangbar mynt, pengesedler eller ihænderhaverpapirer av noget slag og dokumenter og gjenstande, som kan henregnes til forretningspapirer.

Vegt og omfang. Værdiæsker maa ikke veie mere end 1 kg., ikke være over 30 cm. lange, 10 cm. brede og 10 cm. høie.

Indpakning og adresse m. m. Æskerne maa være solide træ- eller metalæsker; er de av træ, maa veggene mindst være 8 mm. tykke. Æskerne skal omsnøres med et kryssbaand av sterk hyssing uten knuter og dennes begge ender lægges under et segl av fint lak, hvori er avpræget et særegt merke. Æskerne skal desuten paa de fire sideflater forsegles med samme segl. Over- og undersiden skal dækkes med hvitt papir, hvorpaa mottagerens adresse, værdiangivelsen og avtrykket av tjenestestemplerne anbringes.

Æskerne maa være ledsaget av toldangivelser, som fastbindes til æsken. Følgeseddel benyttes ikke. Frimerkerne anbringes paa æskens adresseside.

Toldfrankosedler. De fremmede land, som deltar i utvekslingen av toldfrankosedler for værdiæsker, er angit i foranstaaende tabel. Utveksling av toldfrankosedler foregaar paa samme maate som for postpakker bestemt. Seddelen fastbindes til æsken.

Andre forskrifter. Med hensyn til toldbehandlingen av ankomne værdiæsker følges de for postpakker foreskrevne regler.

Forøvrig kommer de for værdibreve gjældende forskrifter til anvendelse ogsaa paa værdiæsker.

Fortegnelse

over brasilianske posthus, hvortil der kan sendes værdibreve (Til de med × merkede tillike værdiæsker).

Aracaju	×Nitheroy
×Bahia (São Salvador)	Ouro Preto
Belem do Para (Para)	Para (Belem do Para)
Bello Horizonte	Parahyba (Parahyba)
Campanha	Paranagua
Campinas (São Paulo)	Paranahyba (Piauhy)
Campos (Rio de Janeiro)	Pelotas
Corumba (Matto Grosso)	×Pernambuco (Recife)
×Curityba	Petropolis
Cuyaba	×Porto Alegre (Rio Grande do Sul)
Diamantina	×Recife (Pernambuco)
Florianopolis	Riberião Preto
Fortaleza (Ceara)	×Rio de Janeiro
Goyaz	×Rio Grande (Rio grande do Sul)
Joinville	×Santos
Juiz de Fora	×São Paulo (São Paulo)
Laguna	×São Salvador (Bahia)
Maceio	S Luiz (Maranhão)
Manaos	Therezina (Piauhy)
Maranhão (S. Luiz)	Uberaba
Minas do Rio de Contas	Victoria (Espirito Santo)
Natal	

Fortegnelse

over tyrkiske posthus, hvortil der kan sendes værdibreve.

Aca [St. Jean d'Acre]	Beirut
Ada-Bazar	Bettroun
Adana	Biledjik [Ertogroul]
Afion Karahissar	Brumana [Libanon]
Aïdin	Brussa
Aïntab	Caesarea [Kaïsséri]
Aïvally	Caifa [Haifa]
Ak-Chéhir	Cassaba
Alaschehir [Alaschehr]	Constantinopel
Aleppo	Damascus
Alexandrette [Iskendéroun]	Dardanelles
Alie [Baabda]	Déir-ul-Kamer [Béituddin]
Angora	Diarbékir
Artaki [Erdek]	Djounié
Baffra	Dschedda [Djedda]
Bagdad	Echelle Neuve [Kouch-Ada]
Bayazid	Eregli

Erzindjan
 Erzerum
 Eski-Chéhir [Eskischer]
 Fotcha [Phocéé]
 Guemlek
 Hama
 Hanékin
 Hodeida
 Ineboli
 Ismid
 Jaffa
 Jerusalem
 Kadi-Keuy
 Kastamoni [Castambol]
 Kerasonda
 Konia
 Kutahia
 Latakieh [Lazquié]
 Magnesia [Magnissa, Charassan]

Mamouret-ul-Aziz
 Marache
 Mersina
 Moudania
 Nazilli
 Panderma
 Saida
 Samsun
 Seuké
 Sinopé
 Sivas
 Smyrna
 Tarsous
 Trapezunt
 Tripolis [Syrien]
 Tschesmé
 Uschak
 Zahlé
 Zongouldak [Kastamoni]

Tabel

for de paa værdioreve og værdiæsker til udlandet (undtagen Danmark, Island og Sverige) angivne værdibeløps omsætning fra kronemynt til fransk mynt.

Angit værdi i kronemynt		Tilsvarende værdi i fransk mynt.		Angit værdi i kronemynt.		Tilsvarende værdi i fransk mynt.		Angit værdi i kronemynt.		Tilsvarende værdi i fransk mynt.		Angit værdi i kronemynt.		Tilsvarende værdi i fransk mynt.	
Kr.	øre.	Fr.	cts.	Kr.	øre.	Fr.	cts.	Kr.	øre.	Fr.	cts.	Kr.	øre.	Fr.	cts.
—	1	—	1	—	26	—	36	—	51	—	71	—	76	1	06
—	2	—	3	—	27	—	38	—	52	—	72	—	77	1	07
—	3	—	4	—	28	—	39	—	53	—	74	—	78	1	08
—	4	—	6	—	29	—	40	—	54	—	75	—	79	1	10
—	5	—	7	—	30	—	42	—	55	—	76	—	80	1	11
—	6	—	8	—	31	—	43	—	56	—	78	—	81	1	13
—	7	—	10	—	32	—	44	—	57	—	79	—	82	1	14
—	8	—	11	—	33	—	46	—	58	—	81	—	83	1	15
—	9	—	13	—	34	—	47	—	59	—	82	—	84	1	17
—	10	—	14	—	35	—	49	—	60	—	83	—	85	1	18
—	11	—	15	—	36	—	50	—	61	—	85	—	86	1	19
—	12	—	17	—	37	—	51	—	62	—	86	—	87	1	21
—	13	—	18	—	38	—	53	—	63	—	88	—	88	1	22
—	14	—	19	—	39	—	54	—	64	—	89	—	89	1	24
—	15	—	21	—	40	—	56	—	65	—	90	—	90	1	25
—	16	—	22	—	41	—	57	—	66	—	92	—	91	1	26
—	17	—	24	—	42	—	58	—	67	—	93	—	92	1	28
—	18	—	25	—	43	—	60	—	68	—	94	—	93	1	29
—	19	—	26	—	44	—	61	—	69	—	96	—	94	1	31
—	20	—	28	—	45	—	63	—	70	—	97	—	95	1	32
—	21	—	29	—	46	—	64	—	71	—	99	—	96	1	33
—	22	—	31	—	47	—	65	—	72	1	00	—	97	1	35
—	23	—	32	—	48	—	67	—	73	1	01	—	98	1	36
—	24	—	33	—	49	—	68	—	74	1	03	—	99	1	38
—	25	—	35	—	50	—	69	—	75	1	04	1	—	1	39

Postanvisninger.

Postinkassation.

Postoprævning.

Angit værdi i kronemynt.		Tilsvarende værdi i fransk mynt.		Angit værdi i kronemynt.		Tilsvarende værdi i fransk mynt.		Angit værdi i kronemynt.		Tilsvarende værdi i fransk mynt.		Angit værdi i kronemynt.		Tilsvarende værdi i fransk mynt.	
Kr.	øre.	Fr.	cts.	Kr.	øre.	Fr.	cts.	Kr.	øre.	Fr.	cts.	Kr.	øre.	Fr.	cts.
2	—	2	78	37	—	51	39	72	—	100	—	800	—	1,111	12
3	—	4	17	38	—	52	78	73	—	101	39	900	—	1,250	—
4	—	5	56	39	—	54	17	74	—	102	78	1,000	—	1,388	89
5	—	6	94	40	—	55	56	75	—	104	17	2,000	—	2,777	78
6	—	8	33	41	—	56	94	76	—	105	56	3,000	—	4,166	67
7	—	9	72	42	—	58	33	77	—	106	94	4,000	—	5,555	56
8	—	11	11	43	—	59	72	78	—	108	33	5,000	—	6,944	45
9	—	12	50	44	—	61	11	79	—	109	72	6,000	—	8,333	34
10	—	13	89	45	—	62	50	80	—	111	11	7,000	—	9,722	23
11	—	15	28	46	—	63	89	81	—	112	50	8,000	—	11,111	12
12	—	16	67	47	—	65	28	82	—	113	89	9,000	—	12,500	—
13	—	18	06	48	—	66	67	83	—	115	28	10,000	—	13,888	89
14	—	19	44	49	—	68	06	84	—	116	67	20,000	—	27,777	80
15	—	20	83	50	—	69	44	85	—	118	06	30,000	—	41,666	70
16	—	22	22	51	—	70	83	86	—	119	44	40,000	—	55,555	60
17	—	23	61	52	—	72	22	87	—	120	83	50,000	—	69,444	50
18	—	25	—	53	—	73	61	88	—	122	22	60,000	—	83,333	34
19	—	26	39	54	—	75	—	89	—	123	61	70,000	—	97,222	23
20	—	27	78	55	—	76	39	90	—	125	—	80,000	—	111,111	12
21	—	29	17	56	—	77	78	91	—	126	39	90,000	—	125,000	—
22	—	30	56	57	—	79	17	92	—	127	78	100,000	—	138,888	89
23	—	31	94	58	—	80	56	93	—	129	17				
24	—	33	33	59	—	81	94	94	—	130	56				
25	—	34	72	60	—	83	33	95	—	131	94				
26	—	36	11	61	—	84	72	96	—	133	33				
27	—	37	50	62	—	86	11	97	—	134	72				
28	—	38	89	63	—	87	50	98	—	136	11				
29	—	40	28	64	—	88	89	99	—	137	50				
30	—	41	67	65	—	90	28	100	—	138	89				
31	—	43	06	66	—	91	67	200	—	277	78				
32	—	44	44	67	—	93	06	300	—	416	67				
33	—	45	83	68	—	94	44	400	—	555	56				
34	—	47	22	69	—	95	83	500	—	694	45				
35	—	48	61	70	—	97	22	600	—	833	35				
36	—	50	—	71	—	98	61	700	—	972	23				
38	1	80	—	80	—	17	—	85	—	96	—				
39	1	78	—	90	1	27	—	95	—	74	—				
40	1	80	—	10	1	27	—	78	—	84	—				
41	1	98	—	80	1	27	—	88	—	92	—				
42	1	—	1	80	1	27	—	95	—	91	—				

Tabel

for beregning av assurancegebyret for værdibreve og værdiæsker til udlandet.

Angit værdi.		Assurancegebyr for breve og i tilfælde æsker til:							
		Danmark, Sverige og Rusland via Værdi eller Utsjoki		Island, Tyskland, Storbritannien med Irland.		Belgien, Bosnien-Herzegovina, Bulgarien, Frankrike med Alger, Corsica og Monaco, Grønland, Italien, Kreta, Luxembourg, Montenegro, Nederlandene, Portugal, Rumænien, Rusland med Finland, Schweiz, Serbien, Spanien med Baleariske og Kanariske Øer, Tyrkiet (europæisk), Ungarn, Østerrike.		Abessinien, Argentina, britisk Indien, britiske kolonier, Chili, dansk Vestindien, Erythrea, franske kolonier, Japan, Kamerun, Kina, Mandsjuriet, Marokko, portugisiske kolonier, Togo, Tripolis, Tunis, Tyrkiet (asiatisk), tysk Østafrika, Ægypten.	
Kroner.		Kr.	Øre.	Kr.	Øre.	Kr.	Øre.	Kr.	Øre.
	indtil 250	—	8	—	16	—	20	—	30
over	250	—	16	—	32	—	40	—	60
	> 500	—	24	—	48	—	60	—	90
	> 750	—	32	—	64	—	80	1	20
	> 1000	—	40	—	80	1	—	1	50
	> 1250	—	48	—	96	1	20	1	80
	> 1500	—	56	1	12	1	40	2	10
	> 1750	—	64	1	28	1	60	2	40
	> 2000	—	72	1	44	1	80	2	70
	> 2250	—	80	1	60	2	—	3	—
	> 2500	—	88	1	76	2	20	3	30
	> 2750	—	96	1	92	2	40	3	60
	> 3000	1	04	2	08	2	60	3	90
	> 3250	1	12	2	24	2	80	4	20
	> 3500	1	20	2	40	3	—	4	50

Postanvisninger.

Postinkassation.

Postoprævning.

Angit Værdi.		Assuransegebyr for breve og i tilfælde æsker til:							
		Danmark, Sverige og Rusland via Vardø eller Utsjoki.		Island, Tyskland, Storbritannien med Irland.		Belgien, Bosnien-Herzegovina, Bulgarien, Frankrike med Alger, Corsica og Monaco, Grønland, Italien, Kreta, Luxembourg, Montenegro, Nederlandene, Portugal, Rumænien, Rusland med Finland, Schweiz, Serbien, Spanien med Baleariske og Kanariske Øer, Tyrkiet (europæisk), Ungarn, Østerrike.		Abessinien, Argentina, britisk Indien, britiske kolonier, Chili, dansk Vestindien, Erythrea, franske kolonier, Japan, Kamerun, Kina, Mandsjuriet, Marokko, portugisiske kolonier, Togo, Tripolis, Tunis, Tyrkiet (asiatisk), tysk Østafrika, Ægypten.	
Kroner.		Kr.	Øre.	Kr.	Øre.	Kr.	Øre.	Kr.	Øre.
over 3750 indtil 4000		1	28	2	56	3	20	4	80
» 4000 » 4250		1	36	2	72	3	40	5	10
» 4250 » 4500		1	44	2	88	3	60	5	40
» 4500 » 4750		1	52	3	04	3	80	5	70
» 4750 » 5000		1	60	3	20	4	—	6	—
» 5000 » 5250		1	68	3	36	4	20	6	30
» 5250 » 5500		1	76	3	52	4	40	6	60
» 5500 » 5750		1	84	3	68	4	60	6	90
» 5750 » 6000		1	92	3	84	4	80	7	20
» 6000 » 6250		2	—	4	—	5	—	7	50
» 6250 » 6500		2	08	4	16	5	20	7	80
» 6500 » 6750		2	16	4	32	5	40	8	10
» 6750 » 7000		2	24	4	48	5	60	8	40
» 7000 » 7250		2	32	4	64	5	80	8	70
» 7250 » 7500		2	40	4	80	6	—	9	—
» 7500 » 7750		2	48	4	96	6	20	9	30
» 7750 » 8000		2	56	5	12	6	40	9	60
» 8000 » 8250		2	64	5	28	6	60	9	90
» 8250 » 8500		2	72	5	44	6	80	10	20
» 8500 » 8750		2	80	5	60	7	—	10	50
» 8750 » 9000		2	88	5	76	7	20	10	80
» 9000 » 9250		2	96	5	92	7	40	11	10
» 9250 » 9500		3	04	6	08	7	60	11	40
» 9500 » 9750		3	12	6	24	7	80	11	70
» 9750 » 10000		3	20	6	40	8	—	12	—
» 10000 » 10250		3	28	6	56	8	20	12	30
» 10250 » 10500		3	36	6	72	8	40	12	60
» 10500 » 10750		3	44	6	88	8	60	12	90
» 10750 » 11000		3	52	7	04	8	80	13	20
» 11000 » 11250		3	60	7	20	9	—	13	50
» 11250 » 11500		3	68	7	36	9	20	13	80
» 11500 » 11750		3	76	7	52	9	40	14	10
» 11750 » 12000		3	84	7	68	9	60	14	40
» 12000 » 12250		3	92	7	84	9	80	14	70
» 12250 » 12500		4	—	8	—	10	—	15	—

Angit værdi.		Assuransegebyr for breve og i tilfælde æsker til:							
		Danmark, Sverige og Rusland via Vardø eller Utsjoki.		Island, Tyskland, Storbritan- nien med Irland.		Belgien, Rosnien-Herzegovina, Bulgarien, Frankrike med Al- gier, Corsica og Monaco, Grøn- land, Italien, Kreta, Luksem- burg, Montenegro, Nederlan- dene, Portugal, Rumænien, Rus- land med Finland, Schweiz, Serbien. Spanien med Balea- riske og Kanariske Øer, Tyrkiet (europæisk), Ungarn, Østerrike.		Abessinien, Argentina, britisk Indien, britiske kolonier, Chili, dansk Vestindien, Erythrea, franske kolonier, Ja- pan, Kamerun, Kina, Mandsjuriet, Marokko, portugisiske kolonier, Togo, Tripolis, Tunis, Tykiet (asiatisk), tysk Østafrika, Ægypten.	
Kroner		Kr.	Øre.	Kr.	Øre.	Kr.	Øre.	Kr.	Øre.
over 12500	indtil 12750	4	08	8	16	10	20	15	30
>	12750 >	4	16	8	32	10	40	15	60
>	13000 >	4	24	8	48	10	60	15	90
>	12250 >	4	32	8	64	10	80	16	20
>	13500 >	4	40	8	80	11	—	16	50
<	13750 >	4	48	8	96	11	20	16	80
>	14000 >	4	56	9	12	11	40	17	10
>	14250 >	4	64	9	28	11	60	17	40
>	14500 >	4	72	9	44	11	80	17	70
>	14750 >	4	80	9	60	12	—	18	—
>	15000 >	4	88	9	76	12	20	18	30
>	15250 >	4	96	9	92	12	40	18	60
>	15500 >	5	04	10	08	12	60	18	90
>	15750 >	5	12	10	24	12	80	19	20
>	16000 >	5	20	10	40	13	—	19	50
>	16250 >	5	28	10	56	13	20	19	80
>	16500 <	5	36	10	72	13	40	20	10

o. s. v.

Postanvisninger.

Postinkassation.

Postoprævning.

3dje afdeling.

Postanvisninger.

Postanvisninger.

Postinkassation.

Postoprævning.

Land og steder. 1	Høieste beløb, hvorpaa en post- anvisning kan lyde. 2	Porto. 3	Myntsart, hvori post- anvisningen skal utstedes. 4
Norge og Spidsbergen.	1000 kroner mellem post- kontorer. Til og fra post- aapnerier 100 kroner. Mellem endel postkontorer 10 000 kroner.	til og med 5 kr.: 10 øre — 50 - : 15 - — 100 - : 20 - — 200 - : 30 - — 300 - : 35 - — 400 - : 40 - — 500 - : 45 - — 750 - : 54 - — 1000 - : 62 - over 1000 - : 1 ¹ / ₄ pro mille.	Kroner og øre.
Apia [Samoaøerne] (tysk protektorat).	For postanvisninger til Apia gjælder de samme be- bestemt til personer, som ikke bor i selve Apia, men allemand à Apia.		
Argentina.	1000 francs.	20 øre pr. 40 kroner eller del derav.	Francs og centimes.
Australiens Forenede Stater. (Vest-Australien, Syd-Australien, Victoria, Ny-Syd-Wales, Queens- land, Tasmania).	40 £.	20 øre pr. 20 kroner eller del derav.	£ sterling, shil- lings og pence.

Ved omsætning i norsk mynt benyttes tabellen:	Hvad kupongen kan eller skal indeholde.	Telegramanvisninger.	Anmerkninger:
5	6	7	8
	Skriftlige meddelelser av enhver art er tillatt.	Tillatt (kun til postkontorer).	

stemmelser som for anvisninger til Tyskland; telegramanvisninger dog ikke tillatt. Anvisninger paa et andet sted av øen, skal forsynes med paaskriften »Par l'entremise du bureau de poste

Paa side 122 1 franc = 100 centimes = 72,6 øre	Skriftlige meddelelser av enhver art er tillatt.	Ikke tillatt.	<p>Postanvisnings-beløpene omsættes i Argentina til pesos og centavos efter en kurs av 1 franc = 20 centavos (1 peso = 100 centavos).</p> <p>Anvisninger fra Argentina utstedes likeledes i fransk mynt; beløpet omsættes av bestemmelsesposthuset til norsk mynt efter kursen 72 øre = 1 franc; se tabellen side 51. Denne kurs samt det utkomne beløp anføres med rødt blæk paa den dertil bestemte plads i anvisningen.</p> <p>Anvisninger kan alene sendes til de side 92 anførte steder.</p> <p>Anvisninger til Argentina indlægges i konvolut adressert: Au Bureau de poste central à Buenos Aires.</p>
Paa side 127 1 £ = kr. 18,25 1 £ = 20 shillings, 1 shilling = 12 pence.	Avsenderens navn og adresse maa angives. Andre meddelelser ikke tillatt.	Ikke tillatt.	<p>Postanvisningen maa indeholde, foruten adressatens fulde efternavn og nøiagtige adresse, i det mindste begyndelsesbokstaven til et av hans fornavn; er adressaten et firma eller aktieselskap, opgives dettes navn.</p> <p>Postanvisningerne ekspederes kun gjennom Kristiania Omkarteringskontor, som videreekspederer dem en gang ukentlig til Perth for Vest-Australiens og til Adelaide for de andre staters vedkommende.</p> <p>Anvisninger fra Australien omsættes efter kursen 1 £ = kr. 18,15.</p>

Land og steder.	Høieste beløb, hvorpaa en post- anvisning kan lyde.	Porto.	Myntsart, hvori post- anvisningen skal utstedes.
1	2	3	4
Belgien.	1000 francs.	20 øre pr. 40 kroner eller del derav.	Francs og centimes.
Benadir (italiensk koloni).	1000 lire.	20 øre pr. 40 kroner eller del derav.	Lire og centesimi.
Bosnien-Herzegovina	1000 østerrikske kroner.	20 øre pr. 40 kroner eller del derav.	Kroner og heller.
Brasilien.	500 francs.	20 øre pr. 40 kroner eller del derav.	Francs og centimes.
Britiske besiddelser i Europa: Gibraltar, Malta. i Asien: Ceylon. Cypern. Hongkong med de britiske post- hus i Amoy, Chefoo, Foo-Chow, Hankow, Hoihow, Kanton, Ningpo, Shanghai, Swatow og Liu Kung Tau (Wei-Hai-Wei). Malaierstaterne: Johore (posthusene i Johore, Bahru og Banda Maha- rani [Muar]), Kedah (Alor Star, Kuala Muda og Kulim), Kelan- tan (Kota Bahru) og Perlis (Perlis).	40 £	20 øre pr. 20 kroner eller del derav.	£ sterling, shillings og pence.

(forts. s. 62).

Ved omsætning i norsk mynt benyttes tabellen:	Hvad kupongen kan eller skal indeholde.	Telegram-anvisninger.	Anmerkninger.
5	6	7	8
Paa side 122. 1 franc = 100 centimes = 72,6 øre.	Skriftlige meddelelser av enhver art er tillatt.	Tillatt.	
Paa side 122. 1 lira = 100 centesimi = 72,6 øre.	Skriftlige meddelelser av enhver art er tillatt.	Ikke tillatt.	Kun til Brava, Giumbo, Merca og Mogadiscio.
Paa side 132. 1 krone = 100 heller = 76,5 øre.	Skriftlige meddelelser av enhver art er tillatt.	Tillatt.	
Paa side 122. 1 franc = 100 centimes = 76,5 øre.	Skriftlige meddelelser av enhver art er tillatt.	Ikke tillatt.	<p>I anvisningen bør angives navnet paa den stat, hvori adressestedet ligger.</p> <p>Anvisninger til Brasilien ekspederes gjennom Kristiania Omkarteringskontor.</p> <p>Anvisnings-beløpene omsættes til brasiliansk mynt efter dagens kurs.</p> <p>Anvisninger fra Brasilien utstedes likeledes i fransk mynt; beløpet blir av bestemmesposthuset at omsætte til norsk mynt efter kursen 72 øre = 1 franc; se tabellen side 51. Det utkomne beløp anføres øverst paa anvisningen.</p>
Paa side 127. 1 £ = kr. 18,25 1 £ = 20 shillings, 1 shilling = 12 pence.	<p>Avsenderens fulde efternavn og ialfald begyndelsesbokstaven til et av hans fornavn samt hans fuldstændige adresse maa angives; hvis avsenderen er et firma eller aktieselskap, maa dettes fulde navn og adresse angives.</p> <p>Andre meddelelser ikke tillatt.</p>	Ikke tillatt.	<p>Postanvisningen maa indeholde, foruten adressatens fulde efternavn og nøiagtige adresse, i det mindste begyndelsesbokstaven til et av hans fornavn; er adressaten et firma eller aktieselskap, maa dettes fulde navn og adresse angives.</p> <p>Det engelske postvæsen vil, ved anvisningernes videresendelse til deres bestemmelsessted, i den sum, hvorpaa de ved ankomsten til England lyder, som transit-godtgjørelse fradra:</p> <p>For anvisninger lydende paa beløp indtil 5 £ 3 pence og for beløp over 5 £, 3 pence for hver 5 £ eller del av 5 £.</p> <p>Adressaten bør samtidig med anvisningens avsendelse underrettes derom ved særskilt skrivelse.</p> <p>Anvisningerne ekspederes kun gjennom Kristiania Omkarteringskontor og Bergens postkontor.</p>

Land og steder. 1.	Høieste beløb hvorpaa en post- anvisning kan lyde. 2.	Porto. 3.	Myntsart, hvori post- anvisningen skal utstedes. 4.
<p>Britiske besiddelser (forts.)</p> <p>Britisk Nord-Borneo (Kudat, Labuan og Sandakan), Rodriguez-øen, Sarawak, Straits Settlements (Singapore, Penang og Malakka).</p> <p>i Afrika:</p> <p>Britisk Nyasaland, Britisk østafrikanske protektorat, Guldkysten, Mauritius, Nord-Nigeria, Somalilandprotektoratet, Senegambien, Seychellerne, Sierra Leone, St. Helena, Syd-Nigeria, Uganda-protektoratet, Zanzibar-protektoratet.</p> <p>i Amerika:</p> <p>Bermudasøerne (maksimumsbeløb £ 10), britisk Guyana (maksimumsbeløb £ 10), britisk Honduras, britisk Vestindien [Antigua, Bahama, Barbados, Caymanøerne, Dominika, Grenada, Jamaika, Montserrat, Nevis, St. Kitts, St. Lucie, St. Vincent, Tobago, Trinidad, Turkseøerne, Jomfruøerne], Newfoundland, Falklandsøerne.</p> <p>i Australien:</p> <p>Chatham-øerne, Cooks-øerne, Fanningøerne, Fidji-øerne, Penrhyn-øerne.</p>	<p>40 £.</p>	<p>20 øre pr. 20 kroner eller del derav.</p>	<p>£ sterling, shillings og pence.</p>

Ved omsætning i norsk mynt benyttes tabellen: 5.	Hvad kupongen kan eller skal indeholde. 6.	Telegram-anvisninger. 7.	Anmerkninger. 8.
<p>Paa side 127. 1 £ = kr. 18,25 1 £ = 20 shillings, 1 shilling = 12 pence.</p>	<p>Avsenderens fulde efternavn og ialfald begyndelsesbokstaven til et av hans fornavn samt hans fuldstændige adresse maa angives; hvis avsenderen er et firma eller aktieselskap, maa dettes fulde navn og adresse angives. Andre meddelelser ikke tillatt.</p>	<p>Ikke tillatt.</p>	<p>Postanvisningen maa indeholde, foruten adressatens fulde efternavn og nøiagtige adresse, i det mindste begyndelsesbokstaven til et av hans fornavn; er adressen et firma eller aktieselskap, maa dettes fulde navn og adresse angives.</p> <p>Det engelske postvæsen vil, ved anvisningernes videresendelse til deres bestemmelsessted, i den sum, hvorpaa de ved ankomsten til England lyder, som transitgodtgjørelse fradra:</p> <p>For anvisninger lydende paa beløp indtil 5 £ 3 pence og for beløp over 5 £, 3 pence for hver 5 £ eller del av 5 £.</p> <p>Adressaten bør samtidig med anvisningens avsendelse underrettes derom ved særskilt skrivelse.</p> <p>Anvisningerne ekspederes kun gjennom Kristiania Omkarteringskontor og Bergens postkontor.</p>

Postinkassation.

Postopkrævning.

Land og steder. 1	Høieste beløb, hvorpaa en post- anvisning kan lyde. 2	Porto. 3	Myntsort, hvori post- anvisningen skal utstedes. 4
<p style="text-align: center;">Britisk Indien</p> <p>med <i>Aden</i>, <i>Belutschistan</i> (Guadur og Pasni), <i>Birma</i>, <i>Andamanøerne</i>, britisk-indiske posthus i <i>Arabien</i> (Maskat); <i>Bahrein</i> ved den persiske havbugt; <i>Fransk Indien</i> (Chandernagor, Kariikal, Mahé, Pondichery, Yanaon); <i>Parsien</i> (Bender-Abbas [Bunder-Abbas], Buschire, Dschask [Jask], Linga [Lingeh], Mohammerah [Mahomerah]); <i>Asiatisk Tyrki</i> (Bagdad, Basra [Busra, Bassora]).</p>	40 £.	20 øre pr. 20 kroner eller del derav.	£ sterling, shillings og pence.
<p style="text-align: center;">Bulgarien.</p>	500 francs.	20 øre pr. 40 kroner eller del derav.	Francs og centimes.
<p style="text-align: center;">Chili.</p>	530 pesos.	20 øre pr. 40 kroner eller del derav.	Pesos og centavos.
<p style="text-align: center;">Cuba.</p>	100 amerikanske dollars.	20 øre pr. 20 kroner eller del derav.	Dollars og cents.

Ved omsætning i norsk mynt benyttes tabellen:	Hvad kupongen kan eller skal indeholde.	Telegram-anvisninger.	Anmerkninger:
5	6	7	8
<p>Paa side 127. 1 £ = kr. 18,25 1 £ = 20 shillings, 1 shilling = 12 pence.</p>	<p>Avsenderens efternavn og ialfald begyndelsesbokstaven til et av hans fornavn samt hans fuldstændige adresse maa angives; hvis avsenderen er et firma eller kompani, maa dettes navn og adresse angives. Andre meddelelser ikke tillatt.</p>	Ikke tillatt.	<p>Postanvisningen maa indeholde, foruten adressatens efternavn og nøiagtige adresse, i det mindste begyndelsesbokstaven til et av hans fornavn; er adressaten et firma eller kompani, maa dettes navn og adresse angives. Ved anvisninger til indfødte i Indien maa angives navn, stamme eller kaste og farsnavn. Postanvisningsbeløpene omsættes i Indien til indisk mynt efter en kurs av 1 £ = 15 rupis (1 rupi = 16 annas). Anvisninger fra Indien utstedes likeledes i britisk mynt; beløpet omsættes av Kristiania Omkarteringskontor til norsk mynt efter kursen 1 £ = kr. 18,14. Postanvisninger til Indien ekspederes gjennem Kristiania Omkarteringskontor, som videresender dem til utvekslingskontoret i Bombay hver onsdag eftermiddag.</p>
<p>Paa side 122. 1 franc = 100 centimes = 72,6 øre.</p>	<p>Skriftlige meddelelser av enhver art er tillatt.</p>	Tillatt.	<p>Postanvisninger kan sendes til de paa side 93 angivne steder. Anvisninger til Chili indlægges i konvolut adressert til: Bureau d'échange de — — — — (se side 93).</p>
<p>Paa side 151. 1 peso = 100 centavos = 137,3 øre.</p>	<p>Skriftlige meddelelser av enhver art er tillatt.</p>	Ikke tillatt.	<p>Anvisningerne maa indeholde, foruten adressatens fulde efternavn, ogsaa i det mindste begyndelsesbokstaven til et av hans fornavn samt nøiagtig adresse. Anvisninger utveksles med Cuba gjennem de Forenede Staters postvæsen, som ved videresendelsen fra New York fratrukker et særskilt kommissionsgebyr paa: indtil 2½ dollars: 3 cents, indtil 5 dollars: 5 cents, indtil 10 dollars: 8 cents, indtil 20 dollars: 10 cents, indtil 30 dollars: 12 cents, indtil 40 dollars: 15 cents, indtil 50 dollars: 18 cents, indtil 60 dollars: 20 cents, indtil 75 dollars: 25 cents, indtil 100 dollars: 30 cents. Anvisningerne ekspederes kun gjennem Kristiania Omkarteringskontor.</p>

Land og steder. 1	Høieste beløb, hvorpaa en post- anvisning kan lyde. 2	Porto. 3	Myntsart, hvori post- anvisningen skal utstedes. 4
Danmark med Færøerne .	720 kroner.	til og med 25 kr.: 15 øre — 36 » 18 » — 100 » 30 » — 200 » 45 » — 300 » 60 » — 400 » 75 » — 500 » 90 » — 600 » 105 » — 700 » 120 » — 720 » 135 »	Kroner og øre.
Dansk Vestindien (St. Croix, St. Jean, St. Thomas).	1 000 frcs.	20 øre pr. 40 kroner eller del derav.	Francs og bit.
Erythrea (italiensk koloni).	1 000 lire.	20 øre pr. 40 kroner eller del derav.	Lire og centesimi.
Finland.	500 mark.	20 øre pr. 40 kroner eller del derav.	Mark og penni.
Forenede Stater i Nordamerika med Porto Rico og Hawaii (Sandwichs- øerne).	100 dollars.	20 øre pr. 20 kroner eller del derav.	Dollars og cents.

Ved omsætning i norsk mynt benyttes tabellen:	Hvad kupongen kan eller skal indeholde.	Telegramanvisninger.	Anmerkninger:
5	6	7	8
1 krone dansk = 1 krone norsk.	Skriftlige meddelelser av enhver art er tillatt.	Tillatt til det egentlige Danmark og til Thorshavn, Klaksvig og Trangisvaag (Færøerne).	Gebyr for ilpostanvisninger (kun til postkontorer og postekspeditioner) 20 øre.
Paa side 122. 1 franc = 100 bit = 72,6 øre.	Skriftlige meddelelser av enhver art er tillatt.	Ikke tillatt.	
Paa side 122. 1 lira = 100 centesimi = 72,6 øre.	Skriftlige meddelelser av enhver art er tillatt.	Ikke tillatt.	
Paa side 122. 1 mark = 100 penni = 72,6 øre.	Skriftlige meddelelser av enhver art er tillatt.	Tillatt.	De finske posthus, som deltar i utvekslingen av telegramanvisninger, er angit side 92. Postanvisninger, hvis adressater er avreist til det egentlige Rusland eller til et andet land end Sverige, tilbakesendes straks som ubesørgelige.
Paa side 141. 1 dollar = 100 cents = kr. 3,77.	Avsenderens fulde efternavn og ialfald begyndelsesbokstaven til et av hans fornavn samt hans fuldstændige adresse maa angives; hvis avsenderen er et firma eller aktieselskap, maa dettes fulde navn og adresse angives. Andre meddelelser ikke tillatt.	Ikke tillatt.	Postanvisninger til posthus i de Forenede Stater, der ikke er bemyndiget til at delta i utvekslingen av internationale postanvisninger, besørges av postkontoret i New York utbetalt gjennom nærmeste overordnede posthus, med fradrag av gebyr som for en indenlandsk amerikansk postanvisning. Postanvisninger til Porto Rico tillatt til Arecibo, Mayaguez, Ponce, San Juan. Postanvisninger til Hawaii tillatt til Honolulu. Anvisningerne maa indeholde, foruten adressatens fulde efternavn, ogsaa i det mindste begyndelsesbokstaven til et av hans fornavn; fremdeles noiagtig adresse og derunder ogsaa navnet paa den stat (state) og, om mulig, den kreds (county), hvori adressestedet ligger. Anvisningerne ekspederes kun gjennem Kristiania Omkarteringskontor.

Land og steder. 1	Høieste beløb, hvorpaa en post- anvisning kan lyde 2	Porto. 3	Myntsart, hvori post- anvisningen skal utstedes. 4
Frankrike, Monaco og Algier.	1 000 francs.	20 øre pr. 40 kroner eller del derav.	Francs og centimes.
<p>Franske kolonier i Afrika (utenfor Algier)</p> <p>[Senegal, fransk Sudan (Øvre-Senegal), fransk Guinea, Dahomey, Elfenbenkysten, fransk Kongo, Gabon og Madagascar].</p>			<p>For postanvisninger til franske kolonier gjælder til Frankrike; maksimum dog 500 francs. Telegramser paa kupongen samt adresseforandring og tilbage-i konvolut til Bureau de Paris Caisse, som ved anvisfradra i anvisningernes paalydende et gebyr av $\frac{1}{2}$ % skytende.</p>
Grækenland.	1 000 drachmer	20 øre pr. 40 kroner eller del derav.	Drachmer og lepta.
Hawaii (Sandwichsøerne).		Se side 66 under Forenede Stater i	
<p>Hong-Kong</p> <p>og derunder henhørende britiske posthus i Kina: Hoihow (Kiung-Schow) og Liu Kung Tau (Wei-haiwei).</p> <p>Postanvisningsutveksling gjennom det tyske postvæsen. (Se derhos under Kina).</p>	800 reichsmark.	20 øre pr. 40 kroner eller del derav.	Reichsmark og pfennig.

Ved omsætning i norsk mynt benyttes tabellen: 5	Hvad kupongen kan eller skal indeholde. 6	Telegram-anvisninger. 7	Anmerkninger: 8
Paa side 122. 1 franc = 100 centimes = 72,6 øre.	Skriftlige meddelelser av enhver art er tillatt.	Tillatt.	
<p>de samme bestemmelser som for postanvisninger anvisninger, mottagelsesbevis, skriftlige meddelelser dog ikke tillatt. Anvisningerne indlægges ningernes videresendelse som transitgodtgjørelse vil for de første 100 francs og $\frac{1}{4}$ % for det over-</p> <p>Kun til Saint Louis, Bakel, Longa, Gorée, Dagano, Podor, Dakar, Kaédi, Sedhion Rufisque, Kaolack, Thiès, Tivaouanne [Senegal] Kayes, Bobo-Dioulasso, Tombouctou (Timbuktu), Kita, Segou, Kati, Koulikoro, Sikasso, Bammako, Niore [Øvre-Senegal — fransk Sudan], Konakry, Kouroussa, Timbo [fransk Guinea], Porto-Novo [Dahomey], Grand Bassam, Bingerville, Grand-Lahou [Elfenbenkysten], Libreville, Brazzaville [fransk Kongo og Gabon], Tananarive, Diégo Suarez, Fianarantsoa, Fort Dauphin, Majunga, Nossi-Bé, Tamatave, Tuléar, Mananjary [Madagascar].</p>			
Paa side 122. 1 drachme = 100 lepta = 72,6 øre.	Skriftlige meddelelser av enhver art er tillatt.	Tillatt.	<p>Postanvisninger kan kun sendes til Athen, Korfu, Patras, Piræus, Syra og Volo.</p> <p>Anvisninger fra Grækenland utstedes i fransk mynt; beløpet blir av bestemmesposthuset omsat til norsk mynt efter kursen 72 øre = 1 drachme = 1 franc, se tabellen side 51. Det utkomne beløp anføres med rødt blæk paa den dertil bestemte plads i anvisningen.</p>
Nordamerika.			
Paa side 130. 1 reichsmark = 100 pfenning = 90 øre.	Avsenderens fulde efternavn og ialfald begyndelsesbokstaven til et av hans fornavn samt hans fuldstændige adresse maa angives; hvis avsenderen er et firma eller aktieselskap, maa dettes fulde navn og adresse angives. Andre meddelelser ikke tillatt.	Ikke tillatt.	<p>Postanvisningen maa indeholde, foruten adressatens fulde efternavn og nøiagtige adresse, i det mindste begyndelsesbokstaven til et av hans fornavn; er adressaten et firma eller aktieselskap, maa dettes fulde navn og adresse angives.</p> <p>Anvisningerne lægges i konvolut til Postamt I i München.</p> <p>Det tyske postvæsen vil, ved anvisningernes videresendelse til Hong-Kong, i den sum, hvorpaa de ved ankomsten til Tyskland lyder, som den poststyrelsen i Hong-Kong tilkommende godtgjørelse fradra $\frac{1}{2}$ pct. av postanvisningens beløp.</p> <p>I Hong-Kong finder utbetaling sted i den der gjældende myntsart efter dagens kurs ved ankomsten av anvisningslisten fra Tyskland.</p> <p>Adresseændring tilstedes ikke.</p>

Land og steder.	Høieste beløb, hvorpaa en post- anvisning kan lyde.	Porto.	Myntsort, hvori post- anvisningen skal utstedes.
1	2	3	4
Island.	720 kr.	20 øre pr. 40 kroner eller del derav.	kroner og øre.
Italien med San Marino.	1 000 lire.	20 øre pr. 40 kroner eller del derav.	Lire og centesimi.
Japan med Formosa, Karafuto (japansk Sakhalin) og Pesca- dorerne. (Ang. japanske posthus i Mandsju- riet se dette).	400 yen.	20 øre pr. 40 kroner eller del derav.	Yen og sen.

Ved omsætning i norsk mynt benyttes tabellen: 5	Hvad kupongen kan eller skal indeholde. 6	Telegram-anvisninger. 7	Anmerkninger: 8
1 krone dansk (islandsk) = 1 krone norsk.	Skriftlige meddelelser av enhver art er tillatt.	Tillatt.	De posthus paa Island, som deltar i utvekslingen, er angit side 95.
Paa side 122. 1 lire = 100 centesimi = 72,6 øre.	Skriftlige meddelelser av enhver art er tillatt.	Tillatt.	
			<p>Anvisninger kan sendes til hvilket som helst sted i Japan med Formosa og Pescadorerne. Anvisninger til andre steder end Aomori, Hakodate, Hiroshima, Kagoshima, Kanazawa, Kobe, Kobe-Sannomiya, Kumamoto, Kioto, Moji, Nagano, Nagasaki, Nagoya, Niigata, Osaka, Sapporo, Sendai, Shimoneseki-Higashi, Takamatsu, Tokio, Utsunomiya, Yokohama [<i>Japan</i>] og Anping, Keelung, Taichu, Tainan, Taipeh (Taihoku), Takow, Tamsui, Twatutia (Daitotei) [<i>Formosa</i>] maa forsynes med en angivelse av den provins og kreds (county), hvori posthuset ligger.</p> <p>Anvisninger kan paa <i>Karafuto</i> (japansk Sakhalin) alene sendes til: Kushunkotan (Korsakoff), Uradimirofuka (Vladimirofka), Gaukinourasukoe (Galkino Vrascoe) og Mauka.</p>
Paa side 147. 1 yen = 1 kr. 88 øre.	Skriftlige meddelelser av enhver art er tillatt.	Tillatt (se anm. rubr. 8).	<p>Telegramanvisninger kan alene sendes til Aomori, Hakodate, Hiroshima, Kagoshima, Kanazawa, Kobe, Kumamoto, Kioto, Moji, Nagano, Nagasaki, Nagoya, Niigata, Osaka, Sapporo, Sendai, Shimoneseki-Higashi, Takamatsu, Tokio, Tsuruga, Utsunomiya og Yokohama i selve Japan og til Anping, Daitotei (Twatutia), Keelung, Taichu, Taihoku (Taipeh), Tainan, Takow og Tamsui paa Taiwan (Formosa).</p> <p>I postanvisninger til Japan m. v. bør adressaten, hvis han er japaner, angives med fuldt fornavn og efternavn uten nogen forkortelse. Er ogsaa avsenderen japaner, bør denne anmodes om at skrive adressatens fornavn, efternavn og adresse med japanske bokstaver enten ved siden av anførselen med latinske bokstaver eller paa kupongens bakside. I tilfælde av, at baade avsender og adressat er kinesere eller koreanere, bør paa samme maate kinesisk skrift søkes anvendt.</p>

Land og steder. 1	Høieste beløb, hvorpaa en post- anvisning kan lyde. 2	Porto. 3	Myntsort, hvori post- anvisningen skal utstedes. 4
Kamerun-territoriet (tysk protektorat).	For postanvisninger til Kamerun gjælder de samme telegramanvisninger dog ikke tillatt.		
Kanada med britisk Kolumbia, Ny-Brunswick, Nova Scotia og Prince Edwards Ø.	100 dollars.	20 øre pr. 20 kroner eller del derav for de første 80 kroner og 20 øre pr. 40 kroner eller del derav for det overskytende.	Dollars og cents.
Kapkolonien med Basutoland og britisk Bechuanaland. Se Sydafrikanske Forbund.			
Karolinerne (tysk protektorat).	For postanvisninger til Karolinerne gjælder de samme telegramanvisninger dog ikke tillatt.		
Kiautschau (tysk protektorat).	For postanvisninger til Kiautschau gjælder de samme land; telegramanvisninger dog ikke tillatt. Utbetaling paa bestemmelsesstedet vanlige myntsort (meksikanske		
Kina Alene til Hong-Kong med underliggende <i>britiske</i> posthus: Amoy, Chefoo, Foo-Chow, Hankow, Hoihow, Kanton, Ningpo, Shanghai, Swatow, Tientsin og Liu Kung Tau (Wei-Hai-Wei); til de <i>franske</i> posthus i Amoy, Chefou, Fou-Tchéou, Hankow, Ningpo, Peking, Shanghai og Tientsin; til de <i>japanske</i> posthus i Amoy, Changsha, Chefoo, Chinkiang, Foo-chow, Hangchow, Hankow, Kanton, Kiukiang, Nanking, Newchwang, Peking, Schanghai, Shanhaikwan, Shasi, Soochow, Swatow, Tientsin, Tongku, Wuchang og Wuhu samt til de <i>tyske</i> posthus i Amoy, Futschau (Foo-Chow), Hankau (Hankow), Itschang (f. t. lukket), Kanton, Nanking, Peking, Shanghai, Swatau, Tientsin, Tschifu (Chefoo), Tschinkiang, Tsinanfu og Weihsien.	For postanvisninger til de britiske, franske, japanske vis britiske besiddelser, Frankrike, Japan og Tyskland. kurs i den paa bestemmelsesstedet vanlige myntsort. Ankonvolut, adressert til det japanske posthus i Hankow; Wuhu i konvolut, adressert til det japanske posthus i Shanghai; Tschifu til de japanske posthus i Amoy, Chefoo, Kante Japanese Post Office at — — — (bestemmelsesstedet).		

Ved omsætning i norsk mynt benyttes tabellen:	Hvad kupongen kan eller skal indeholde.	Telegram-anvisninger.	Anmerkninger:
5	6	7	8
	bestemmelser som for postanvisninger til Tyskland;		Kun til Abong Mbang, Buea, Duala, Edea, Jabassi, Jaunde, Kampo, Kribi, Rio del Rey og Viktoria.
Paa side 143. 1 dollar = 3 kr. 75 øre.	Avsenderens fulde efternavn og ialfald begyndelsesbokstaven til et av hans fornavn samt hans fuldstændige adresse maa angives; hvis avsenderen er et firma eller aktieselskap, maa dettes fulde navn og adresse angives. Andre meddelelser ikke tillatt.	Ikke tillatt.	Anvisningerne maa indeholde, foruten adressatens fulde efternavn, ogsaa i det mindste begyndelsesbokstaven til et av hans fornavn; fremdeles nøiagtig adresse og derunder ogsaa navnet paa den provins, hvori adressestedet ligger. Anvisningerne ekspederes kun gjennem Kristiania Omkarteringskontor.
	bestemmelser som for postanvisninger til Tyskland;		Kun til Ponape, Truk og Yap.
	bestemmelser som for postanvisninger til Tysk-av anvisninger finder sted efter dagens kurs i den dollars).		Kun til Litsun, Taitungtschen, Tsangkou og Tsingtau.

og tyske posthus i Kina gjælder de samme bestemmelser som for postanvisninger til henholds-Telegramanvisninger dog ikke tillatt. Anvisninger til de tyske posthus utbetales efter dagens visninger til de japanske posthus i Changsha, Hankow, Kiukiang og Shasi indlægges i anvisninger til de japanske posthus i Chinkiang, Hangchow, Nanking, Soochow, Wuchang og hai; anvisninger til det japanske posthus i Foochow til det japanske posthus i Amoy. Ant- ton, Newchwang, Peking, Shanghai, Swatow, Tientsin og Tongku maa tydelig paategnes: To

Land og steder.	Høieste beløb, hvorpaa en post- anvisning kan lyde.	Porto.	Myntsort, hvori post- anvisningen skal utstedes.
1	2	3	4
Kongo (belgisk).			For postanvisninger til Kongo gjælder de samme Telegramanvisninger, begjæring om tilbakesendelse og meddelelser paa anvisningens kupong dog ikke tillatt.
Korea.			For postanvisninger til Korea gjælder de samme posthuset i Nagasaki.
Liberia.			For postanvisninger til Liberia gjælder de samme ningerne omsættes i Liberia til dollars efter en kurs av sendes anvisninger til andre steder i Liberia, naar anvisningerne indlægges av utvekslingskontorerne i
Luxemburg.	1000 francs.	20 øre pr. 40 kroner eller del derav.	Francs og centimes.
Malta.			For postanvisninger til Malta gjælder de samme
<p data-bbox="234 1224 501 1296">Mandsjuriet. 1. Japanske posthus.</p> <p data-bbox="234 1566 511 1624">2. Russiske posthus i Nord-Mandsjuriet.</p>	<p data-bbox="662 1244 768 1277">400 yen.</p> <p data-bbox="644 1576 782 1609">300 rubler.</p>	<p data-bbox="843 1238 1100 1296">20 øre pr. 40 kroner eller del derav.</p> <p data-bbox="843 1576 1100 1634">20 øre pr. 20 kroner eller del derav.</p>	<p data-bbox="1153 1248 1300 1280">Yen og sen.</p> <p data-bbox="1125 1586 1322 1619">Rubel og kopek.</p>

Ved omsætning i norsk mynt benyttes tabellen:	Hvad kupongen kan eller skal indeholde.	Telegramanvisninger.	Anmerkninger:
5	6	7	8

bestemmelser som for postanvisninger til Belgien. adresseændring, mottagelsesbevis og skriftlige

Det belgiske postvæsen vil ved anvisningernes videresendelse til deres bestemmelsessted som transitgodtgjørelse fradra et gebyr av $\frac{1}{4}$ % av anvisningernes paalydende. Anvisningerne indlægges i konvolut, adressert til »Bureau d'échange des mandats-poste à Bruxelles I.«

bestemmelser som for anvisninger til Japan. Anvisningerne indlægges i konvolut, adressert til

bestemmelser som for postanvisninger til Tyskland. Telegramanvisninger ikke tillatt. Anvisning 1 mark = 23 cents. Anvisningstjenesten er foreløbig indskrænket til Monrovia. Der kan dog ningerne i sin adresse har anførslen »General Post Office at Monrovia«. konvolutter, paategnet »Postanweisung« og adressert til Postamt 2 i Cöln (Rhein).

Paa side 122.
1 franc = 100 centimes =
72,6 øre.

Skriftlige meddelelser av enhver art er tillatt.

Tillatt.

bestemmelser som for postanvisninger til britiske besiddelser.

Paa side 147.
1 yen = 1 kr.
88 øre.

Skriftlige meddelelser av enhver art er tillatt.

Ikke tillatt.

ad 1. Postanvisninger kan alene sendes til de paa side 95 anførte posthus.

Anvisninger til Choshun (Changshun) og Dairen (Talien) adresseres direkte; anvisninger til andre posthus lægges i konvolut, adressert til posthuset i Nagasaki.

Adressaten bør, hvis han er japaner, angives med fuldt fornavn og efternavn, uten nogen forkortelse. Er ogsaa avsenderen japaner, bør denne anmodes om at skrive adressatens fornavn, efternavn og adresse med japanske bokstaver enten ved siden av anførslen med latinske bokstaver eller paa kupongens bakside. I tilfælde av at baade avsender og adressat er kinesere eller koreanere, bør paa samme maate kinesisk skrift søkes anvendt.

Paa side 145.
1 rubel = 100 kopek = 1 kr.
95 øre.

Skriftlige meddelelser ikke tillatt.

Ikke tillatt.

ad 2. Postanvisninger kan alene sendes til de paa side 96 anførte posthus. Anvisningerne ekspederes kun gjennom Kristiania Omkarteringskontor.

Land og steder.	Høieste beløb, hvorpaa en postanvisning kan lyde.	Porto.	Myntsart, hvori postanvisningen skal utstedes.
1	2	3	4
Marianerne (tysk protektorat).	For postanvisninger til Marianerne gjælder de samme telegramanvisninger ikke tillatt.		
Marocco. Det britiske, franske og tyske posthus i <i>Tanger</i> , de franske og tyske posthus i <i>Casablanca</i> , <i>Fes</i> (<i>Fez</i>), <i>Marrakesch</i> , <i>Mazagan</i> , <i>Méquinez</i> (<i>Meknes</i>), <i>Mogador</i> , <i>Rabat</i> , <i>Saffi</i> og <i>Télouan</i> , det franske posthus i <i>Oudjda</i> samt de tyske posthus i <i>Alkassar</i> , <i>Asimmur</i> og <i>Larache</i> .	For postanvisninger til Marocco gjælder de samme land; telegramanvisninger dog ikke tillatt.		
Marshalløerne (tysk protektorat).	For postanvisninger til Marshalløerne gjælder de Tyskland; telegramanvisninger dog ikke tillatt.		
Mexico.	400 tyske mark.	20 øre pr. 40 kroner eller del derav.	Reichsmark og pfenning.
Natal med Zululand. Se Sydafrikanske Forbund.			
Nederlandene.	480 floriner.	20 øre pr. 40 kroner eller del derav.	Floriner og cents
Nederlandsk Ostindien.	480 floriner.	20 øre pr. 40 kroner eller del derav.	Floriner og cents

Ved omsætning i norsk mynt benyttes tabellen:	Hvad kupongen kan eller skal indeholde.	Telegramanvisninger.	Anmerkninger.
5	6	7	8
bestemmelser som for postanvisninger til Tyskland;			Kun til Saipan.
bestemmelser som for postanvisninger henholdsvis til britiske besiddelser, Frankrike og Tysk-			
samme bestemmelser som for postanvisninger til			Kun til Jaluit og Nauru.
Paa side 130. 1 reichsmark = 100 pfennig = 90 øre.	Avsenderens fulde efternavn og ialfald begyndelsesbokstaven til et av hans fornavn samt hans fuldstændige adresse maa angives; hvis avsenderen er et firma eller selskap, maa dettes fulde navn og adresse angives. Andre meddelelser ikke tillatt.	Ikke tillatt.	<p>Postanvisningen maa indeholde, foruten adressatens fulde efternavn og nøiagtige adresse, i det mindste begyndelsesbokstaven til et av hans fornavn; er adressaten et firma eller selskap, maa dettes fulde navn og adresse angives.</p> <p>Anvisningerne utbetales i Mexico efter børskursen paa reichsmark i byen Mexico den dag, da oversendelseslisten fra Omkarteringskontoret fremkommer til det mexicanske utvekslingskontor. Anvisninger til Norge fremkommer i tysk mynt og omsættes til norsk mynt efter kursen 100 reichsmark = 1 kr. 88,50.</p> <p>Anvisningerne ekspederes kun gjennom Kristiania Omkarteringskontor.</p>
Paa side 137. 1 florin = 100 cents = 1 kr. 52 øre.	Skriftlige meddelelser av enhver art er tillatt.	Tillatt.	Telegramanvisninger alene til de paa side 96 anførte posthus.
Paa side 137. 1 florin = 100 cents = 1 kr. 52 øre.	Skriftlige meddelelser av enhver art er tillatt.	Tillatt.	Alene til de paa side 98 anførte posthus.

Land og steder. 1	Høieste beløb hvorpaa en post- anvisning kan lyde. 2.	Porto. 3.	Myntsart, hvori post- anvisningen skal utstedes. 4.
New Zealand	40 £.	20 øre pr. 40 kroner eller del derav.	£ sterling, shil- lings og pence.
Ny-Guinea (tysk protektorat). Ang. britisk Ny-Guinea se nedenfor.	800 reichsmark.	20 øre pr. 40 kroner eller del derav.	Reichsmark og pfennig.
Oranjerfristaten. Se Sydafrikanske Forbund.			
Palaos-øerne (tysk protektorat).	For postanvisninger til Palaosøerne gjælder de samme telegramanvisninger dog ikke tillatt.		
Panama. 1. Republikken Panama. 2. Panamæidet (Isthmus of Pa- nama, the Canal Zone) [amerikansk besiddelse].	Ad 1. Postanvisninger til republikken Panama frem- postanvisninger til britiske besiddelser. Ad 2. Postanvisninger til Isthmus of Panama frem- for postanvisninger til Cuba.		
Papua (britisk Ny-Guinea).	20 £.	20 øre pr. 20 kroner eller del derav.	£ sterling, shil- lings og pence.
Peru.	For postanvisninger til Peru gjælder de samme		
Philippinerne.	100 amerikanske dollars.	20 øre pr. 20 kroner eller del derav.	Dollars og cents.

Ved omsætning i norsk mynt benyttes tabellen:	Hvad kupongen kan eller skal indeholde.	Telegram-anvisninger.	Anmerkninger.
5.	6.	7.	8.
Paa side 127. 1 £ = kr. 18,25 1 £ = 20 shillings, 1 shilling = 12 pence.	Avsenderens efternavn og fornavn (eller ialfald fornavnets begyndelsesbokstav) eller, hvis avsenderen er et firma, dettes fulde navn. Andre meddelelser ikke tillatt.	Ikke tillatt.	Postanvisningen maa indeholde adressatens efternavn og fornavn (eller ialfald fornavnets begyndelsesbokstav) samt hans fuldstændige adresse; er adressaten et firma, maa dettes fulde navn angives. Anvisningerne ekspederes kun gennem Kristiania Omkarteringskontor, som videreekspederer dem til Wellington en gang ukentlig.
Paa side 130. 1 reichsmark = 100 pfennig = 90 øre.	Skriftlige meddelelser av enhver art er tillatt.	Ikke tillatt.	Kun til posthusene i Eitape, Finschhafen, Friedrich Wilhelmshafen, Herbertshöhe, Kaewieng, Kieta, Manus, Maron, Morobe, Namatanai, Rabaul og Stephansort.

bestemmelser som for postanvisninger til Tyskland;

Kun til Angaur og Palaos.

sendes gennem det britiske postvæsen, og for dem gjælder de samme bestemmelser som for sendes gennem det amerikanske postvæsen, og for dem gjælder de samme bestemmelser som

Paa side 127. 1 £ = kr. 18,25 1 £ = 20 shillings, 1 shilling = 12 pence.	Avsenderens navn og adresse maa angives. Andre meddelelser ikke tillatt.	Ikke tillatt.	Om anvisningens utfylldning gjælder de samme bestemmelser som for anvisninger til Australiens Forenede Stater, gennem hvis postvæsen utvekslingen sker. Anvisningerne sendes Kristiania Omkarteringskontor og videreekspederes til Adelaide. I transitgodtgjørelse fragaar 3 d. pr. 5 £ eller del derav.
--	--	---------------	--

bestemmelser som for postanvisninger til britiske besiddelser.

Paa side 141. 1 dollar = 100 cents = 3 kr. 77 øre.	Avsenderens fulde efternavn og ialfald begyndelsesbokstaven til et av hans fornavn samt hans fuldstændige adresse maa angives; hvis avsenderen er et firma eller aktieselskap, maa dettes fulde navn og adresse angives. Andre meddelelser ikke tillatt.	Ikke tillatt.	Anvisningerne maa indeholde, foruten adressatens fulde efternavn, ogsaa i det mindste begyndelsesbokstaven til et av hans fornavn samt noiagtig adresse. Anvisninger til Philipinerne utveksles gennem de Forenede Staters postvæsen, som ved videresendelsen fra New York fratrukker et særskilt kommissionsgebyr paa: indtil 2½ dollars: 3 cents, indtil 5 dollars: 5 cents, indtil 10 dollars: 8 cents, indtil 20 dollars: 10 cents, indtil 30 dollars: 12 cents, indtil 40 dollars: 16 cents, indtil 50 dollars: 18 cents, indtil 60 dollars: 20 cents, indtil 75 dollars: 25 cents, indtil 100 dollars: 30 cents. Anvisningerne ekspederes kun gennem Kristiania Omkarteringskontor.
---	--	---------------	---

Land og steder.	Høieste beløb, hvorpaa en post- anvisning kan lyde.	Porto.	Myntsort, hvori post- anvisningen skal utstedes.
1	2	3	4
Porto Rico.			Se side 66 under Forenede
Portugal med Azorerne og Madeira.	800 reichsmark.	20 øre pr. 40 kroner eller del derav.	Reichsmark og pfennig.
Portugisiske besiddelser [Kapverdiske Øer, portugisisk Guinea, St. Thomas og Principe, Angola, Mozambique og portugisisk Indien.]		For postanvisninger til portugisiske besiddelser gjæl- til Portugal. Telegramanvisninger dog ikke tillatt.	
Rumænien.	1000 lei.	20 øre pr. 40 kroner eller del derav.	Lei og bani.
Rusland. (Finland, se side 66).	300 rubler.	20 øre pr. 20 kroner eller del derav.	Rubel og kopek.
Salvador.			For postanvisninger til Salvador gjælder de samme britiske postvæsen ikke underholder direkte utveks- anvisningens paalydende (kfr. iøvrig under britiske

Ved omsætning i norsk mynt benyttes tabellen:	Hvad kupongen kan eller skal indeholde.	Telegramanvisninger.	Anmerkninger:
5	6	7	8

Stater i Nordamerika.

<p>Paa side 130. 1 reichsmark = 100 pfennig = 90 øre.</p>	<p>Skriftlige meddelelser av enhver art er tillatt.</p>	<p>Tillatt.</p>	<p>Telegramanvisninger alene til Angra [Azorerne], Aveiro, Beja, Braga, Bragança, Castello Branco, Coimbra, Évora, Faro, Funchal [Madeira], Guarda, Horta [Azorerne], Leiria, Lissabon, Oporto, Ponta Delgada [Azorerne], Portalegre, Santarem, Vianna do Castello, Villa Real Vizeu.</p> <p>Anvisningerne utbetales i Portugal efter middelkursen paa reichsmark i Lissabon i uken forut for den, i hvilken anvisningerne fremkommer. Anvisninger til Norge fremkommer i tysk mynt og omsættes til norsk mynt efter kursen 100 reichsmark = kr. 88,50.</p>
<p>der de samme bestemmelser som for postanvisninger</p>			<p>Anvisningerne omsættes i Lissabon efter dagens kurs og videreekspereres, efterat der i beløpet er fratrukket $\frac{1}{4}$ % av anvisningernes paalydende.</p> <p>Anvisningerne indlægges i konvolut, adressert til: La Direction Générale des Postes et des Télégraphes, 5e bureau, à Lisbonne.</p>
<p>Paa side 122. 1 leu = 100 bani = 1 franc = 72,6 øre.</p>	<p>Skriftlige meddelelser av enhver art er tillatt.</p>	<p>Tillatt.</p>	
<p>Paa side 145. 1 rubel = 100 kopek = 1 kr. 95 øre.</p>	<p>Skriftlige meddelelser er ikke tillatt.</p>	<p>Ikke tillatt.</p>	<p>Anvisningerne ekspederes kun gjennom Kristiania Omkarteringskontor og Varde postkontor.</p>

bestemmelser som for postanvisninger til britiske besiddelser, dog saaledes at der, da det ling med Salvador, i regelen som transitgodtgjørelse vil bli gjort et yderligere fradrag i besiddelser).

Land og steder.	Høieste beløb, hvorpaa en post- anvisning kan lyde.	Porto.	Myntsort, hvori post- anvisningen skal utstedes.
1	2	3	4
Schweiz.	1000 francs.	20 øre pr. 40 kroner eller del derav.	Francs og cen- times.
Serbien.	1000 francs.	20 øre pr. 40 kroner eller del derav.	Francs og cen- times.
Siam.	For postanvisninger til Siam gjælder de samme land. Telegramanvisninger dog ikke tillatt.		
Storbritannien og Irland.	40 £.	20 øre pr. 20 kroner eller del derav.	£ sterling, shil- lings og pence.
Sverige.	720 kroner.	til og med 25 kr.: 15 øre — 36 » 18 » — 100 » 30 » — 200 » 45 » — 300 » 60 » — 400 » 75 » — 500 » 90 » — 600 » 105 » — 700 » 120 » — 720 » 135 »	Kroner og øre.

Ved omsætning i norsk mynt benyttes tabellen: 5.	Hvad kupongen kan eller skal indeholde. 6.	Telegramanvisninger. 7.	Anmerkninger. 8.
Paa side 122. 1 franc = 100 centimes = 72,6 øre.	Skriftlige meddelelser av enhver art er tillatt.	Tillatt.	
Paa side 122. 1 franc = 100 centimes = 72,6 øre.	Skriftlige meddelelser av enhver art er tillatt.	Ikke tillatt.	
bestemmelser som for postanvisninger til Tysk-			<p>Anvisningerne utbetales i Siam efter kursen paa reichsmark den dag, anvisningerne fremkommer.</p> <p>Postanvisninger kan sendes til Ayuthia, Bangkok, Chaiya, Chantaboon, Chiangmai, Chiengrai, Choompon, Korat, Lampang, Makeng, Nan, Pachim, Paknampoh, Patani, Patriew, Phrapatom, Pitsanuloke, Puket, Raheng, Ratburre, Singora og Ubon.</p>
Paa side 127. 1 £ = kr. 18,25 1 £ = 20 shillings, 1 shilling = 12 pence.	Avsenderens fulde efternavn og ialfald begyndelsesbokstaven til et av hans fornavn samt hans fuldstændige adresse maa angives; hvis avsenderen er et firma eller aktieselskap, maa dettes fulde navn og adresse angives. Andre meddelelser ikke tillatt.	Tillatt.	<p>Anvisningerne maa indeholde, foruten adressatens fulde efternavn og nøiagtige adresse, i det mindste begyndelsesbokstaven til et av hans fornavn; er adressaten et firma eller aktieselskap, maa dettes fulde navn angives.</p> <p>Anvisningerne ekspederes kun gjennem Kristiania Omkarteringskontor og Bergens postkontor.</p> <p>I telegramanvisninger fra Norge tilføier postkontoret i telegramblankettens rubrik for tjenestebemerkninger ordene: »Via Londres«. Disse ord gaar gebyrfrit.</p>
1 kr. svensk = 1 kr. norsk.	Skriftlige meddelelser av enhver art er tillatt.	Tillatt.	<p>Telegramanvisninger alene til de paa side 101 anførte posthus.</p> <p>Gebyr for ilpostanvisninger (til alle steder med lokalbrevombæring) 20 øre.</p>

Land og steder. 1	Høieste beløb, hvorpaa en post- anvisning kan lyde 2	Porto. 3	Myntsart, hvori post- anvisningen skal utstedes. 4
<p align="center">Sydafrikanske Forbund</p> <p>(Kapkolonien med Basutoland og britisk Bechuanaland, Natal med Zululand, Oranjefristaten og Transvaal).</p>	40 £.	20 øre pr. 20 kroner eller del derav.	£ sterling, shillings og pence.
<p align="center">Togo</p> <p>(tysk protektorat). Posthusene i Agome-Palime, Anecho, A takpame, Kete Kratschi, Lome og Sokode.</p>	For postanvisninger til Togo gjælder de samme		
<p align="center">Tripolis.</p> <p>De franske og italienske posthus i byen Tripolis og det italienske posthus i B e n g a s i.</p>	For postanvisninger til Tripolis gjælder de samme ninger dog kun til det italienske posthus i Tripolis. Bureau de poste italien*à Bengasi (Tripolitaine).«		
<p align="center">Tunis.</p>	1000 francs.	20 øre pr. 40 kroner eller del derav.	Francs og centimes.
<p align="center">Tyrkiet.</p> <p>a. Konstantinopel (gjennem det tyske posthus dersteds). b. Alexandrette, Beirut, Dardanellerne, Jerusalem, Jaffa, Kaiffa, Kandia, Kanea, Konstantinopel, Lattaquia, Mersina, Rethymo, Rhodus, Saloniki, Smyrna, Tripolis i Syrien og Vathi (gjennem de franske posthus i disse byer).</p>	<p>a. Samme bestemmelser gjælder som til Tyskland; b. Samme bestemmelser gjælder som til Frankrike; Anvisningerne fremsendes i konvolut, adressert: »au (bestemmelsesstedet).</p>		
<p>c. Beirut, Chios (Scio) Dardanellerne, Dédé-Agh, Durazzo, Jaffa, Janina, Jerusalem, Inéboli, Kaifa, Kandia, Kanea, Kavalla, Kerrassonde, Konstantinopel, Métélin, Prévésa, Rettimo, Rhodus, Saloniki, Samsun, San Giovanni di Medua, Santi Quaranta, Scio (Chios), Scutari (Albanien), Smyrna, Trébizonde, Valona, Vathi (gjennem de østerrikske posthus i disse byer.)</p>	1000 francs.	20 øre pr. 40 kroner eller del derav.	Francs og centimes.

Ved omsætning i norsk mynt benyttes tabellen:	Hvad kupongen kan eller skal indeholde.	Telegramanvisninger.	Anmerkninger:
5	6	7	8
Paa side 127. 1 £ = kr. 18,25 1 £ = 20 shillings, 1 shilling = 12 pence.	Avsenderens fulde efternavn og ialfald begyndelsesbokstaven til et av hans fornavn samt hans fuldstændige adresse maa angives; hvis avsenderen er et firma eller aktieselskab, vil de sedvanlige benævnelser være tilstrækkelig. Andre meddelels er ikketillatt	Ikke tillatt.	Postanvisningen maa indeholde, foruten adressatens fulde efternavn og nøiagtige adresse, i det mindste begyndelsesbokstaven til et av hans fornavn; er adressaten et firma eller aktieselskab, er de sedvanlige benævnelser tilstrækkelige. Anvisningerne ekspederes kun gennem Kristiania Omkarteringskontor, som videreekspederer dem til Cape Town en gang ukentlig.

bestemmelser som for postanvisninger til Tyskland. Telegramanvisninger dog ikke tillatt.

bestemmelser som for postanvisninger henholdsvis til Frankrike og til Italien. Telegramanvisninger til det italienske posthus i Bengasi skal indlægges i konvolut adressert »au

Paa side 122. 1 franc = 100 centimes = 72,6 øre.	Skriftlige meddelelser av enhver art er tillatt.	Tillatt.	Til de side 102 angivne steder.
telegramanvisninger dog ikke tillatt. telegramanvisninger dog ikke tillatt. Bureau de poste français à — — —		Ikke tillatt.	Omsætningen fra tysk til tyrkisk mynt foregaar efter kursen 1 pund tyrkisk = 100 piaster guld = 18 mark 90 pf. De tyske posthus i Beirut, Jaffa, Jerusalem og Smyrna vil derhos utstede anvisninger paa norske posthus.
Paa side 122. 1 franc = 100 centimes = 72,6 øre.	Skriftlige meddelelser av enhver art er tillatt.	Ikke tillatt.	Anvisningerne fremsendes kun over Kristiania Omkarteringskontor og sjøpostkontoret Kristiansand-Frederikshavn, som videreekspederer dem i konvolut til utvekslingskontoret i Prag. De italienske posthus i Durazzo, Janina, Jerusalem, Konstantinopel, Saloniki, Smyrna og Valona vil derhos utstede postanvisninger paa norske posthus.

Land og steder.	Høieste beløb, hvorpaa en post- anvisning kan lyde.	Porto.	Myntsort, hvori post- anvisningen skal utstedes.
1	2	3	4
Tyskland.	800 reichsmark.	20 øre pr. 40 kroner eller del derav.	Reichsmark og pfennig.
Tysk Sydvestafrika.	For postanvisninger til tysk Sydvestafrika gjælder Tyskland. Telegramanvisninger dog ikke tillatt,		
Tysk Østafrika.	For postanvisninger til tysk Østafrika gjælder Tyskland. Telegramanvisninger dog ikke tillatt.		
Ungarn.	1 000 ungarske kroner.	20 øre pr. 40 kroner eller del derav.	Kroner og filler.
Uruguay.	1 000 francs.	20 øre pr. 40 kroner eller del derav.	Francs og centimes.
Zanzibar.	Se under britiske		

Ved omsætning i norsk mynt benyttes tabellen: 5	Hvad kupongen kan eller skal indeholde. 6	Telegram-anvisninger. 7	Anmerkninger. 8
Paa side 130. 1 reichsmark = 100 pfennig = 90 øre.	Skriftlige meddelelser av enhver art er tillatt.	Tillatt.	Ipostanvisninger tillatt; gebyr herfor 20 øre. Paa norsk side deltar kun Fredrikstad, Kristiania, Drammen, Skien, Stavanger, Bergen og Trondhjem.
de samme regler som for postanvisninger til			Alene til posthusene i Aus, Bethanien, Gibeon, Gobabis, Grootfontein, Karibib, Keetmanshoop, Kolmanskuppe, Kub, Kuibis, Lüderitzbucht, Maltahöhe, Okahandja, Omaruru, Otavi, Otjiwarongo, Outjo, Ramansdrift, Rehoboth, Seeheim, Swakopmund, Tsumeb, Usakos, Warmbad og Windhoek.
de samme regler som for postanvisninger til			Alene til posthusene i Bogamojo, Daresalam, Kilva, Lindi, Mikindani, Mohoro, Pangani, Sadani og Tanga. Anvisningsbeløpene utbetales i tysk Østafrika efter værdiforholdet: 4 mark = 3 rupier.
Paa side 132. 1 krone = 100 filler = 76,5 øre.	Skriftlige meddelelser av enhver art er tillatt.	Tillatt.	
Paa side 122. 1 franc = 100 centimes = 72,6 øre.	Skriftlige meddelelser av enhver art er tillatt.	Ikke tillatt.	<p>Postanvisningsbeløpene omsættes i Uruguay til pesos og centavos efter en kurs av 1 franc = 0,1865 peso (1 peso = 100 centavos).</p> <p>Anvisninger fra Uruguay utstedes likeledes i fransk mynt; beløpet omsættes av bestemmelsesposthuset til norsk mynt efter kursen 72 øre = 1 franc, se tabellen side 51. Denne kurs samt det utkomne beløp anføres med rødt blæk paa den dertil bestemte plads i anvisningen.</p> <p>Anvisninger kan bare sendes til de side 102 anførte steder.</p> <p>Anvisninger til Uruguay sendes av utvekslingskontorerne under rekommandation til Bureau d'échange de Montévidéo.</p> <p>Utbetalingsbevis fremsendes likeledes under rekommandation i begge retninger.</p>
besiddelser i Afrika.			

Land og steder. 1	Høieste beløb, hvorpaa en post- anvisning kan lyde. 2	Porto. 3	Myntsort, hvori post- anvisningen skal utstedes. 4
Egypten.	1 000 francs.	20 øre pr. 40 kroner eller del derav.	Francs og centimes.
Østerrike.	1 000 østerriske kroner.	20 øre pr. 40 kroner eller del derav.	Kroner og heller.

Ved omsætning i norsk mynt benyttes tabellen: 5	Hvad kupongen kan eller skal indeholde. 6	Telegram- anvisninger. 7	Anmerkninger: 8
Paa side 122. 1 franc = 100 centimes = 72,6 øre.	Skriftlige meddelelser av enhver art er tillatt.	Tillatt.	<p>Anvisningerne utbetales i Ægypten i livres og millièmes efter en kurs av 20 francs = 77$\frac{1}{2}$ millièmes.</p> <p>Almindelige postarvisninger tillatt til alle steder i Nedre- Mellem- og Øvre-Ægypten samt til følgende steder i Sudan: Berber, Delgo, Dongola, Duem, El Damer, El Obeid, Gallabot, Gedaref, Halfa Camp, Halfaya, Kamlin, Kassala, Kerma, Khartum, Kosheh, Merrawi, Omdurman, Sarras, Shendi, Singa, Suakim, Tocar, Wad-Medani.</p> <p>Telegramanvisninger alene til Aleksandria, Assiut, Assuan, Assuan (Reservoir), Benha, Beni-Souef, Birket el Sab, Chibin el Kom, Damanhur, Damiette, Favoum, Guerga, Guiza, Ismaïle, Kafr el Zayat, Kairo, Kena, Louxor, Mahalla, Mansoura, Menouf, Minia, Port Saïd, Rosette, Samanoud, Sohag, Suez, Tanta, Teh el Baroud, Zagazzig og Zefta.</p> <p>De franske posthus i Aleksandria og Port-Saïd vil derhos utstede postanvisninger til norske posthus.</p>
Paa side 132. 1 kr. = 100 heller = 76,5 øre.	Skriftlige meddelelser av enhver art er tillatt.	Tillatt.	

Utdrag av reglementariske bestemmelser.

Postanvisninger kan sendes til og fra postkontorer og postaaapnerier, postanvisninger til utlandet dog alene fra postkontorer. Personer, bosat ved et postaaapneri, kan indsende forlangende om utfærdigelse av utenrikske postanvisninger tillikemed de fornødne beløp til nærmeste postkontor som portofri postsak. Som saadan tilstilles der ogsaa avsenderen kvittering, ledsaget av det muligens formeget indsendte beløp. Angaaende telegramanvisninger se nedenfor.

Formular. Til postanvisninger benyttes de av Poststyrelsen utfærdigede blanketter, hvilke utleveres gratis; til indenrikske postanvisninger kan ogsaa benyttes saadanne private blanketter, som med hensyn til format, papirets tykkelse, farve og typografisk utstyr i alt væsentlig svarer til de av Poststyrelsen utfærdigede. Paa privat trykte blanketter kan dog den til avklipping bestemte kupong, naar dens bakside er paaført trykte rekvisitioner eller lignende, gjøres bredere end paa de offentlige blanketter indtil det halve av selve anvisningens bredde (en tredjedel av den samlede blankets bredde). De haandskrevne paategninger paa blanketten skal skrives av avsenderen (frasen tjenesteangivelser) og være avfattet med latinsk bokstavskrift og med arabiske tal.

En og samme anvisning kan ikke lyde paa en flerhet av personer, undtagen naar disse danner et firma eller utgjør en korporation. Raderinger, overstrykninger eller lignende tiltales ikke. Den sum, som skal utbetales til adressaten, angives baade med tal og bokstaver og i den myntsort, som foran er anført for hvert land; for utenrikske postanvisningers vedkommende skal beløpsangivelsen med bokstaver være overensstemmende med vedfœiede »Opgave over skrivemaaten av norske talord« (se side 104). Dele av myntenheten kan angives utelukkende med tal; men i saa fald skal der, naar der ikke er nogen tier, sættes et nul foran det tal, som angir delene av myntenheten. Andre meddelelser mellem avsender og adressat end de, som blankettens tekst medfører, er ikke tillatt paa selve anvisningen, men for de fleste lands vedkommende derimot paa kupongen (se foran).

Frankering. Postanvisninger maa forutbetales; frimerkerne maa ikke klæbes paa kupongen.

Kvittering for indbetaling av et postanvisningsbeløp med porto blir altid og avgiftsfrit at utstede, hvad enten den uttrykkelig forlanges eller ikke.

Mottagelsesbevis. Avsenderen kan mot et gebyr av 10 øre for postanvisninger til *indlandet* og 20 øre for postanvisninger til *Argentina, Australske Forbund, Belgien, Benadir, Brasilien, Bulgarien, Chili, Danmark, dansk Vestindien, Erythrea, Finland, Frankrike*, med *Monako og Algier* samt *franske posthus utenfor Frankrike, Grækenland, Island, Italien* med *San Marino og Tripolis, Japan* med besiddelser og japanske posthus i *Kina, Liberia, Luxemburg, Mexico, Nederlandene, nederlandsk Ostindien, New Zealand, Portugal, Rumænien, Rusland, Schweiz, Serbien, Siam, Storbritannien* med *Irland* og *forskjellige britiske kolonier, Sverige, Sydafrikanske Forbund, Tunis, Tyskland* samt *tyske protektorater og tyske posthus utenfor Tyskland, Ungarn, Uruguay, Ægypten, Østerrike, østerrikske posthus utenfor Østerrike* samt, forsaavidt intet andet er bestemt, til *andre land*, hvortil postanvisninger kan sendes ved mellemkomst av noget av de opregnede land — forlange sig tilstillet mottagerens erkjendelse for beløpet; han maa i dette fald paategne indenrikske anvisninger øverst ordet «Mottagelsesbevis», utenrikske anvisninger ordene »Avis de payement«.

Forlangende om **erstatning** eller krav paa **tilbakebetaling** maa være fremsat for postvæsenet

eller øvrigheten inden 6 maaneder fra postanvisningssummens indbetaling for indenrikske anvisningers vedkommende, og inden et aar efter gyldighetsfristens utløp for utenrikske anvisningers vedkommende, medmindre beløpet endnu er i postvæsenets verge, i hvilket tilfælde fristen forlænges til 5 aar.

Telegramanvisninger kan utveksles mellem postkontorene.

Telegramanvisninger til utlandet utfærdiges i almindelighet i det franske sprog — ogsaa hvad beløpets angivelse angaar; se vedføiede »Opgave over skrivemaaten av de franske talord fra 1 til 1000« side 109.

Personer, bosat ved et postaafteri, kan indsende forlangende om utfærdigelse av indenrikske telegramanvisninger tillikemed de fornødne beløp til nærmeste postkontor som portofri postsak. Som saadan blir der ogsaa at tilstille avsenderen fornøden kvittering, ledsaget av det muligens formeget indsendte beløp. Saafremt avsenderen maatte ønske tilføiet en privat meddelelse til adressaten eller saadanne angivelser som »Kollationering«, «Mottagelsesbevis», »Ekspresse betalt«, maa han derom fremsætte fornøden begjæring paa telegrafekspeditionen.

For telegramanvisninger erlægges sedvanlig postanvisnings- og telegramporto.

A. Argentina.

Fortegnelse over argentinske posthus, paa hvilke der kan trækkes postanvisninger.

Allen (kil. 1172)	Concordia	Mar del Plata	Salta
Azul	Córdoba	Mendoza	San Cristobal
Bahia Blanca	Corrientes	Mercedes	San José de Flores
Bartolome Mitre	Esperanza	Mercedes (Prov. Buenos Aires)	San Juan
Belgrano	Formosa	Neuquen	San Luis
Bella Vista (Corrientes)	Fuerte Roca	Nogoyá	San Nicolas
Bell-Ville	Goya	Parana	Santa Elena (Parana)
Bocha del Riachuelo	Gualeguay	Pergamino	Santa Fé
Buenos Aires	Gualeguaychú	Posadas	Santiago del Estero
Catamarca	Jujuy (Jujui)	Rafaéla	Tucumán
Ceres	Junin	Rawson (Chubut)	Venado Tuerto
Chacarita	La Paz (entre Rios)	Resistencia	Victoria
Chivilcoy	La Plata	Rio IV (Rio Cuarto)	Villaguay
Choele-Choel (Neuquen)	La Rioja	Rioja, La	Villa Maria
Colon (entre Rios)	Las Flores	Rosario	Villa Mercedes
Concepcion del Uruguay		Rosario de Tala	

B. Finland.

Fortegnelse over posthus, som tar del i utvekslingen av telegramanvisninger.

Björneborg	Fiskars	Iisalmi	Kaskö
Borgå	Fredrikshamn	Jakobstad	Kemi
Brahestad	Gamlakarleby	Joensuu	Kotka
Dalsbruk	Hangö	Jyväskylä	Kristinestad
Ekenäs	Heinola	Kajana	Kuopio
	Helsingfors		Lovisa

Mariehamn	Raumo	Sveaborg	Uleåborg
Nikolaistad	Räfsö	Tammerfors	Wiborg
Nykarleby	Salo	Tavastehus	Willmannstrand
Nyslott	S:t Michel	Torneå	Åbo
Nystad	Sordavala	Trångsund	

C. Chili.

Fortegnelse over de posthus i Chili, som deltager i utvekslingen av postanvisninger, med tilføielse av det utvekslingskontor, hvortil anvisningerne sendes.

Posthus.	Utvekslingskontor.	Posthus.	Utvekslingskontor.
Achao	Valdivia	Casablanca	Valparaiso
Aguas Blancas	Antofagasta	Castro	Valdivia
Alto de San Antonio	Iquique	Cauquenes	Concepcion
Ancud	Valdivia	Chanaral	Valparaiso
Andes	Valparaiso	Chanco	Concepcion
Angol	Concepcion	Chillan	Concepcion
Antofagasta	Antofagasta	Chincolco	Valparaiso
Arauco	Concepcion	Collipulli	Concepcion
Arica	Iquique	Combarbalá	Valparaiso
		Concepcion	Concepcion
Buin	Santiago	Constitucion	Concepcion
Búlnes	Concepcion	Copiapó	Valparaiso
		Coquimbo	Valparaiso
Calama	Antofagasta	Coronel	Concepcion
Calbuco	Valdivia	Corral	Valdivia
Caldera	Valparaiso	Curepto	Santiago
Calera	Valparaiso	Curicó	Santiago
Caleta Buena	Iquique		
Canete	Concepcion	Dolores	Iquique
Carahue	Valdivia		
Carmen Alto	Antofagasta	Florida	Concepcion
Carrizal Bajo	Valparaiso	Freirina	Valparaiso

Posthus.	Utvexlingskontor.	Posthus.	Utvexlingskontor.
Gatico	Iquique	Pozo Almonte	Iquique
Huara	Iquique	Puerto Montt	Valdivia
Illapel	Valparaiso	Punta Arenas	Concepcion
Iquique	Iquique	Putando	Valparaiso
Junin	Iquique	Quillota	Valparaiso
Lautaro	Valdivia	Quilpué	Valparaiso
Lebu	Concepcion	Quirihue	Concepcion
Ligua	Valparaiso	Rancagua	Santiago
Limache	Valparaiso	Rengo	Santiago
Lináres	Santiago	Salamanca	Valparaiso
Los Angeles	Concepcion	San Bernardo	Santiago
Lota	Concepcion	San Carlos	Concepcion
Mejillones	Antofagasta	San Felipe	Valparaiso
Melipilla	Santiago	San Fernando	Santiago
Molina	Santiago	San Francisco de Limache	Valparaiso
Mulchen	Concepcion	San Javier	Santiago
Nacimiento	Concepcion	Santa Catalina	Iquique
Negreiros	Iquique	Santa Cruz	Santiago
Nueva Imperial	Valdivia	Santiago	Santiago
Osorno	Valdivia	San Vicente de Tagua-Tagua	Santiago
Ovalle	Valparaiso	Serena	Valparaiso
Pampa Central	Antofagasta	Sierra Gorda	Antofagasta
Parral	Santiago	Tacna	Iquique
Petorca	Valparaiso	Talcahuano	Concepcion
Peumo	Santiago	Taltal	Iquique
Pisagua	Iquique	Tarata	Iquique
Pitrufquen	Valdivia	Temuco	Valdivia
		Tocopilla	Iquique
		Tome	Concepcion
		Traiguén	Concepcion

Posthus.	Utvexslingskontor.	Posthus.	Utvexslingskontor.
Union	Valdivia	Vilos	Valparaiso
		Vina del Mar	Valparaiso
Valdivia	Valdivia	Yumbel	Concepcion
Vallenar	Valparaiso	Yungay	Concepcion
Valparaiso	Valparaiso	Zapiga	Iquique
Vichuquen	Santiago		
Victoria	Concepcion		
Vicuna	Valparaiso		

D. Island.

Fortegnelse over de posthus paa Island, som deltager i utvekslingen av postanvisninger.

Akureyri	Faskrudsfjörður	Keflavík	Seyðisfjörður
Blönduós	Grenjadarstaður	Oddi	Staður
Borgarnes			Stykkishólmur
Bær	Hjardarholt	Patreksfjörður	Vestmanneyjar
Djúpivogur (Berufjörður)	Holar	Prestbakki	Vidimyri
Dyrafjörður	Hraungerði	Reykjavík	Vopnafjörður
Egilstaðir	Husavík		
Eskifjörður	Ísafjörður	Sauðarkrókur	

E. Mandsjuriet.

1. Fortegnelse over japanske posthus i Mandsjuriet, paa hvilke der kan trækkes postanvisninger.

Antoken (Antung)	Gwaboten	Keikanzan (Chikuan-shan)	Shiheigai (Supingchief)
Bujun (Fushun)	(Wafangtien)	Kinshu (Chinchow)	Shinminfu (Sing-mingfu)
Choshun (Changchun)	Hishika (Pitsuwo)	Kioto (Chiaotou)	Shoto (Changtu)
Dairen (Talien)	Honkeiko (Pensihu)	Koshurei (Kung-chuling)	Sokako (Tsaohokow)
Daisekkio (Tashichiao)	Howojo (Fenghuang-cheng)		Sokaton (Suchiatum)
Daitoko (Tatungkou)	Hoten (Mukden)		Tetsurei (Tiehling)
Furanten (Pulantien)	Kaigen (Kaiyuan)	Riojun (Port Arthur)	Yendai (Yentai)
Gaihei (Kaiping)	Kaijo (Haicheng)	Rioyo (Liaoyang)	Yugakujo (Hsiungy-ocheng)
		Riujuton (Liushutun)	

2. Fortegnelse over russiske posthus i Nord-Mandsjuriel, paa hvilke der kan trækkes postanvisninger.

Achihè (Achikhè)	Eho (Ekho)	Imianpo	Outsimi
Anda	Hailar (Khaïlar)	Kouantschentsi	Pogranitchnaia
Bouhèdou (Boukhèdou)	Hailine (Khaïline)	Mandchouria	Tavlaïtchjow
Chailar (Haïlar)	Handaohetsi	Miandouhé	Tchjalainor
Charbin (Harbine)	(Khandaohetsi)	(Miandoukhé)	Tsitsikar
Djalantoune (Tchjalantoune)	Harbine (Kharbine)	Mouline	(Tsitsihar)
	laomyn		

F. Nederlandene.

Fortegnelse over nederlandske posthus, paa hvilke der kan trækkes telegramanvisninger.

Aalsmeer	Balk	Breukelen	Dirksland
Aalten	Barnefeld	Brielle	Doesburg
Akkrum	Beek en Donk	Brouwershaven	Dokkum
Alblasserdam	Bergen op Zoom	Bruinisse	Dongen
Alfen	Bergum	Brummen	Doorn
Alkmaar	Beverwijk	Buitenpost	Dordrecht
Almeloo	Bildt (de)	Burg (Den)	Drachten
Amerongen	Blerick	Bussum	Driebergen
Amersfoort	Bloemendaal		Druten
Ammerstol	Blokzijl	Coevorden	
Amsterdam	Bodegraven	Culemburg	Edam
Apeldoorn	Boksmeer	Cuyk	Ede
Appingedam	Bolsward		Egmond aan Zee
Arnheim	Borculo	Dedemsvaart (de)	Eibergen
Assen	Borne	Delft	Eindhoven
Asten	Boskoop	Delfzijl	Elburg
Axel	Boxtel	Deutichem	Elst
	Breda	Deventer	Emmen
Baarn	Breskens	Dieren	Enkhuizen

Enschedé	Heemstede	Laren	Nijmegen
Epe	Heerde	Leerdam	Nijverdal
Eysden	Heerenveen	Leeuwaarden	Noordwijk
	's Heerenberg	Leiden	Nunspeet
Franeker	Heerlen	Leiderdorp	
	Helder	Lekkerkerk	Oedenrode (St.)
Geertruidenberg	Hellevoetsluis	Lemmer (de)	Oegstgeest
Geldermalsen	Helmond	Leur	Oirschot
Geldrop	Hengelo	Lichtenvoorde	Oisterwijk
Gemert	's Hertogenbosch	Lisse	Oldenzaal
Gendringen	Heusden	Lobith	Olst
Gennep	Heythuizen	Lochem	Ommen
Ginneken	Hillegom	Loenen	Onderdendam
Goedereede	Hilversum	Loosduinen	Oostburg
Goes	Hoek van Holland		Oosterbeek
Goor	Hoogeveen	Maarssen	Oosterhout
Gorinchem	Hoogezand	Maassluis	Ootmarsum
Gorredijk	Hoorn	Maastricht	Oss
Gouda	Horst	Makkum	Oud Beijerland
Grave	Huissen	Medemblik	Oudenbosch
's Graveland	Huizen	Meerssen	Oudepekela
's Gravenhage	Hulst	Meppel	Oudewater
's Gravenzande		Middelburg	Oud-Gastel
Groenloo	Joure	Middelharnis	Overschie
Groningen		Mijdrecht	Overveen
Grouw	Kaatsheuvel	Monnikendam	
Gulpen	Kampen	Monster	Princenhage
	Katwijk a/Zee	Montfoort	Purmerend
Haaksbergen	Kerkrade	Moordrecht	
Haarlem	Klundert		Raalte
Haarlemmermeer	Koevorden	Naaldwijk	Raamsdonk
Haderwijk	Kollum	Naarden	Ravenstein
Hansweert	Koog Zaandijk	Neder-Hardinxveld	Reenen
Hardenberg	Krabbendijke	Neede	Renkum
Harderwijk	Kralingsche veer	Neuzen	Rijp (de)
Harlingen	Krimpen a. d. Lek	Nieuwendam	Rijsen
Hasselt	Krommenie	Nieuwe-Pekela	Rijswijk
Hatter	Kuik	Nijkerk	Roelofarendsveen

Roermond
Rotterdam
Rozendaal

Sappemeer
Sassenheim
Sas van Gent
Schagen
Scheemda
Scheveningen
Schiedam
Schoonhoven
Simpelfeld
Sittard
Sliedrecht
Sluis
Smilde
Sneek
Soest
Stadskanaal
Steeg
Steenbergen
Steenwijk
Ter-Apel

Terborg
Terschelling
Tiel
Tilburg
Tolen

Uden
Uithuizen
Utrecht

Vaals
Valkenburg (Lim-
burg)
Varsseveld
Veendam
Veenendaal
Veghel
Velp
Velzen
Venloo
Venraai
Vianen
Vlaardingen
Vlieland
Vlijmen

Vlissingen
Voorburg
Voorschoten
Vreswijk
Vriezenveen

Waalwijk
Waddinxveen
Wageningen
Warmond
Waspik
Wassenaar
Wateringen
Weert
Weesp
Werkendam
Wijhe
Wijk bij Duur-
stede
Wildervank
Willemstad
Winkel
Winschoten
Winsum
Winterswijk

Woerden
Wolvega
Workum
Wormerver
Woudrichem

Yerseke
Ymuiden
Yselstein
Zendijke

Zaandam
Zaltbommel
Zandvoort
Zeist
Zetten
Zevenaar
Zevenbergen
Zieriksee
Zundert
Zutfen
Zwartsluis
Zwijndrecht
Zwolle

G. Nederlandsk Ostindien.

Fortegnelse over posthus i nederlandsk Ostindien, paa hvilke der kan trækkes postanvisninger.

Ambarava (Java)
Amboina eller Ambon
(Molukkerne)
Amoentai
Ampenan

Asahan ell. Tandjong-
Balei (Sumatra)
Bajoenglentjir (Suma-
tra)

Balikpapan (Borneo)
Banda-Neira ell. Neira
(Molukkerne)
Bandjarnegara
(Java)

Bandjermasin (Bor-
neo)
Bandoeng eller Ban-
dong (Java)
Bangil (Java)

Bangkalan eller Bangkalang (Madura)	Deli eller Laboean-Deli eller Tebingtinggi-Deli (Sumatra)	Kediri (Java)	Loeboe Sikaping (Sumatra)
Banjoemas (Java)	Demak (Java)	Kendal (Java)	Loemadjang (Java)
Banjoewangi (Java)	Denpasar (Bali)	Kepahiang (Sumatra)	Madioen (Java)
Baros (Sumatra)	Djambi	Kepandjen	Magelang (Java)
Batavia (Java)	Djatiroto	Kertosono (Java)	Makassar eller Makassar (Celebes)
Batavia, Port de ell. Tandjong-Priok (Java)	Djember (Java)	Ketaun (Sumatra)	Malang (Java)
Bengkalis (Sumatra)	Djoewana eller Joana (Java)	Klaten eller Klatten (Java)	Manggar (Billiton)
Benkoelen (Sumatra)	Djokjakarta eller Djokja ell. Ngajogjokarto (Java)	Koba	Mangkassar eller Makassar (Celebes)
Besoeki ell. Bezoekie (Java)	Djombang (Java)	Kock (se Fort de Kock)	Maos
Billiton eller Blitoeng eller Tandjong-Pandang (Billiton)	Fort de Kock eller Boekit Tinggi (Sumatra)	Koedoes (Java)	Medan (Sumatra)
Bindjei (Sumatra)	Garoet (Java)	Koepang eller Timor-Koepang (Timor)	Meester Cornelis (Java)
Blinjoe	Gombong (Java)	Koetoordjo	Menado (Celebes)
Blitar (Java)	Gorontalo (Celebes)	Kotabaharoe (Sumatra)	Menggala (Sumatra)
Blitoeng eller Billiton eller Tandjong-Pandan (Billiton)	Grisee eller Grisee (Java)	Kotaboemi ell. Kotta-Boemi (Sumatra)	Moeara Aman
Blora (Rembang, Java)	Indramajoe (Java)	Kota-Radja eller Kotta-Radja (Sumatra)	Moearaenim (Sumatra)
Bodjonegoro (Java)	Indrapoera (Sumatra)	Kraksaän (Java)	Modjokerto (Java)
Boekit-Tinggi eller Fort de Kock (Sumatra)	Japara eller Djepara (Java)	Krawang (Java)	Moearadoea ell. Moeara-Doewa (Sumatra)
Boeleleng (Bali)	Joana eller Djoewana (Java)	Kwandang (Celebes)	Moearatebo
Boghor eller Buitenzorg (Java)	Kalianda (Sumatra)	Lahat (Sumatra)	Mokko-Mokko (Sumatra)
Bojolali (Java)	Karanganjar eller Karang-Anjar (Java)	Langsatoenong (Langsa-Sumatra)	Muntok (Banka)
Bondowoso (Java)	Keboemen (Java)	Langkat eller Tandjong-Poera (Sumatra)	Neira eller Banda-Neira (Molukkerne)
Buitenzorg ell. Boghor (Java)		Lasem eller Lassem (Java)	Ngajogjokarto eller Djokjakarta eller Djokja (Java)
		Lawang	Ngandjoek (Java)
		Lho Seumawe (Sumatra)	Ngawi (Java)
		Loeboepakam	Padalarang

Padang (Sumatra)	Rangkasbetoeng	Soeraboja-Oedjoeng	Tegal eller Tagal
Padang-Pandjang	Rantau Prapat (Su-	(Java)	(Java)
(Sumatra)	matra)	Soerabaja Simpang	Telok-Betong eller Te-
Padang-Sindempoean	Rembang (Java)	(Java)	loek-Betoeng (Su-
(Sumatra)	Riouw ell. Tandjong-	Soerakarta eller Solo	matra)
Pajakombo	Pinang (Riouw)	(Java)	Temanggoeng (Java)
Palembang (Sumatra)	Sabang	Solo eller Soerakarta	Tepan (Sumatra)
Palembang Tebing-	Sablimbinzan	(Java)	Ternate (Molukkerne)
tinggi (Sumatra)	(Borneo)	Stagen	Timor-Koepang eller
Paloppo	Salatiga (Java)	Sumanap eller Soe-	Koepang (Timor)
Pamekasan ell. Pama-	Samarinda	menep (Madura)	Tinggi (se Boekit-
kassan (Madura)	Samarang eller Sema-	Tagal eller Tegel	Tinggi og Tebing-
Panepanoea	rang (Java)	(Java)	tinggi)
Pangkalpinang	Sampang	Tajoe	Tjandi (Java)
(Banka)	Sawahloento	Tanahgrogot	Tjepoe
Paraän	Semarang Karang-	Tandjong-Balei eller	Tjiamis (Java)
Parakan	toeri (Java)	Asahan (Sumatra)	Tjiandjoer (Java)
Paré-Paré (Celebes)	Serang (Java)	Tandjongkrang (Su-	Tjibadak (Java)
Pasoeroean eller Pa-	Siboga eller Si-Boga	matra)	Tjilatjap (Java)
soeroewan (Java)	(Sumatra)	Tandjong Pandan ell.	Tjilatjaphaven
Pati eller Patti (Java)	Sidoardja eller Sidho-	Billiton (Billiton)	Tjimahi
Patjitan (Java)	Ardjo (Java)	Tandjong-Pinang eller	Tjirebon eller Che-
Pekalongan (Java)	Sigli (Sumatra)	Riouw (Riouw)	ribon (Java)
Pemalong (Java)	Singaradja	Tandjong-Poera eller	Toboali
Pladjoe (Sumatra)	Singkel (Sumatra)	Langkat (Sumatra)	Toeban (Java)
Poerbolingo (Java)	Sitoebondo (Java)	Tandjong-Priok eller	Toeloeng-Agoeng eller
Poerwakarta (Java)	Soebang (Java)	Port de Batavia	Toelong-Agong (Java)
Poerwodadi (Java)	Soekaboemi (Java)	(Java)	Toeren (Java)
Poerwokerto	Soemedang (Java)	Tangerang	Weltevreden (Java)
Poeworedjo (Java)	Soemenep eller Su-	Taroetveng (Sumatra)	Weltevreden Kramat
Ponorogo (Java)	manap (Madura)	Tasikmalaja	Weltevreden Rijswijk
Pontianak (Borneo)	Soengeiliat	Tebingtinggi-Deli (Su-	Wlingi (Java)
Prambon	Soengeipenoeh	matra)	Wonosobo (Java)
Priok (se Tandjong-	Soerabaya ell. Soera-	Tebingtinggi - Palem-	
Priok)	baja (Java)	bang (Sumatra)	
Probolingo (Java)			

H. Sverige.

Fortegnelse over svenske posthus, paa hvilke der kan trækkes telegramanvisninger.

Alfvesta	Gäffe	Krokom	Mölnadal
Alingsås	Gällivare	Krylbo	Mönsterås
Arboga	Göteborg	Kumla	Nederkalix
Arvika	Hallsberg	Kungsbacka	Nora
Askersund	Halmstad	Käffinge	Norberg
Avesta	Haparanda	Köping	Nordmaling
Backe	Hedemora	Laholm	Norrköping
Bengtstors	Hemse	Landeryd	Norrälje
Boden	Herrljunga	Landskrona	Nybro
Bollnäs	Hjo	Laxå	Nyköping
Borgholm	Hudiksvall	Leksand	Nyland
Borlänge	Hultsfred	Lidköping	Nässjö
Borås	Hvetlanda	Liljeholmen	Öckelbo
Båstad	Hälsingborg	Lilla Edet	Orsa
Charlottenberg	Härnösand	Limmared	Osby
Cimbrishamn(Simbrishamn)	Hässleholm	Lindesberg	Oscarshamn
Dalarö	Höganäs	Linköping	Oxelösund
Degerfors	Högsby	Ljungby	Piteå
Djursholm	Hör	Ljusdal	Ragunda
Eksjö	Hörby	Ljusne	Ronneby
Elmhult (Älmhult)	Insjön	Ludvika	Råda
Engelholm (Ängelholm)	Jönköping	Luleå	Rättvik
Enköping	Jörn	Lund	Sala
Eskilstuna	Kalmar	Lycksele	Saltsjöbaden
Eslöf	Karlsborg	Lysekil	Sandviken
Falkenberg	Karlshamn	Malmberget	Simbrishamn
Falköping	Karlskoga	Malmköping	Sjöbo
Falköping-Ranten	Karlskrona	Malmö	Skara
Falun	Karlstad	Malung	Skellefteå
Filipstad	Katrineholm	Mariefred	Skurup
Finspång	Kil	Mariestad	Skänninge
Flen	Kinna	Markaryd	Sköfde
Frövi	Kiruna	Marstrand	Smedjebacken
Färjestaden	Kisa	Mellerud	Sollefteå
Gamleby	Klippan	Mjölby	Stenstorp
Gislaved	Kopparberg	Moholm	Stenungsund
Gnesta	Korsnäs	Mora	Stockholm
Grythytted	Kristianstad	Morjärv	Storvik
Grängesberg	Kristinehamn	Motala	Strängnäs
		Munkedal	Strömstad

Sundbyberg	Tranås	Vingåker	Åstorp
Sundsvall	Trollhättan	Visby	Åtvidaberg
Sunne	Trälleborg	Vislanda	
Sveg	Töreboda	Vretstorp	Älfaldalen
Svenljunga		Vänernborg	Älfsered
Säfte	Uddevalla	Värnamo	Älmhult
Säfsjö	Ulricehamn	Västervik	Ängelholm
Säter	Umeå	Västerås	
Söderhamn	Uppsala	Växiö	Ödeshög
Söderköping		Vännäs	Örebro
Södertälje	Vadstena		Öregrund
Sölvesborg	Valdemarsvik	Ystad	Örnsköldsvik
Tidaholm	Vansbro		Östersund
Tierp	Vara	Åhus	Östhammar
Tomelilla	Varberg	Åmål	
Torshälla	Vimmerby	Ånge	

I. Uruguay.

Fortegnelse over de posthus i Uruguay, til hvilke der kan sendes postanvisninger.

Canelones	Independencia	Pando	Salto
Carmelo	Maldonado	Paso de los Toros	San Carlos
Colonia	Melo	Paysandú	San Eugenio
	Mercedes		San José
Dolores	Minas	Rivera	Tacuarembó
Durazno	Montevideo	Rocha	Treinta y Trés
	Nueva-Helvecia	Rosario	Trinidad
Florida	Nueva-Palmira		

J. Tunis.

Fortegnelse over posthus i Tunis, hvortil der kan sendes almindelige og telegrafiske postanvisninger (kun almindelige anvisninger til de med *) betegnede).

Aguareb	Ben Gardane	Bou Chebka *)	Degache
Ain draham	Bir Halima *)	Bou Fichta *)	Depienne
Ain el Asker	Bir M' Cherga *)		Djebel-Abiod
Ariana	Bir Touil	Camp Serviére	Djedeida
	Bizerte	Carthago	Djemmal
Babouch	Bou Arada *)	Cebaladu-Mornag	Djerba
Bardo	Bou Arkoub	Chaouat	Djerissa *)
Béja		Crétévillé	

Djibiniana	Kebili	Menzel-Djemil	Schuiggui
Ebba-Ksour	Kef (Le)	Menzel Temime	Sedjoumi
El-Adjim	Kef-Chambi	Metlaoui *)	Sfax
El-Aroussa	Kelibia	Michaud	Sidi bou Said
El-Azib	Khanguet el-Hadjadj	Midoun	Sidi bou Zid
El-Biban *)	Khanguet-Kef-Tout	Moknine	Skhrira (La)
El-Djem	Korbous	Monastier	Soliman
El-Hamma	Kram (Le)	Mornaghia	Souk el Arba
Enfidaville	Ksar-Hellal	Msaken	Souk el Djemaâ
Férianâ *)	Ksour	Munchar	Souk el Khemis
Feriyville	Ksour-Essaf	Nabeul	Sousse (Susa)
Fondouk-Djedid	La Chebba *)	Nefta	Tabarka
Foum-Tatahouine	La Laverie	Oued-Mélic	Tadjerouine
Gabès	Landas-Dazinville *)	Oued-Zargua	Tamerza *)
Gafour	La Soukra	Pêcherie (La)	Téboulba
Gafsa	La Smala des Souassi	Pichon	Tébourba
Gafsa-Gare	Mahdia	Pichou	Teboursouk
Ghardimaou	Maknassy	Pont-du-Fahs *)	Testour
Goubellat	Maktar *)	Porto Farina	Thala
Goulette (La)	Manouba (La)	Potinville	Thibar
Grombalia	Marsa (La)	Protville	Tindja
Hadjeb el Aioun	Massicault	Ras el djebel	Tozeur
Hammamet	Mateur	Rédeyef	Triaga
Hammam-Lif	Matmata *)	Saint Cyprien	Tunis
Kairouan	Maxula Radès	Ste. Marie du Zit	Tunis Bab-Souika
Kalaa Djerda	Médenine	Sakiet sidi Youssef	Tunis-Port
Kalaa-Kebira	Medjez el bab	Sbeitla	Zaghuan
Kalaa Srira	Mégrine	Sbiba	Zarzis
Kalaat es-Senam	Menzel bou Zelfa		

Opgave

over skrivemaaten av de norske talord fra 1 til 1000.

1 — en	24 — fire og tyve	47 — syv og firti
2 — to	25 — fem og tyve	48 — otte og firti
3 — tre	26 — seks og tyve	49 — ni og firti
4 — fire	27 — syv og tyve	50 — femti
5 — fem	28 — otte og tyve	51 — en og femti
6 — seks	29 — ni og tyve	52 — to og femti
7 — syv	30 — treti	53 — tre og femti
8 — otte	31 — en og treti	54 — fire og femti
9 — ni	32 — to og treti	55 — fem og femti
10 — ti	33 — tre og treti	56 — seks og femti
11 — elleve	34 — fire og treti	57 — syv og femti
12 — tolv	35 — fem og treti	58 — otte og femti
13 — tretten	36 — seks og treti	59 — ni og femti
14 — fjorten	37 — syv og treti	60 — seksti
15 — femten	38 — otte og treti	61 — en og seksti
16 — seksten	39 — ni og treti	62 — to og seksti
17 — sytten	40 — firti	63 — tre og seksti
18 — atten	41 — en og firti	64 — fire og seksti
19 — nitten	42 — to og firti	65 — fem og seksti
20 — tyve	43 — tre og firti	66 — seks og seksti
21 — en og tyve	44 — fire og firti	67 — syv og seksti
22 — to og tyve	45 — fem og firti	68 — otte og seksti
23 — tre og tyve	46 — seks og firti	69 — ni og seksti

70 — sytti	181	109 — et hundrede og ni	181
71 — en og sytti	181	110 — et hundrede og ti	181
72 — to og sytti	181	111 — et hundrede og elleve	181
73 — tre og sytti	181	112 — et hundrede og tolv	181
74 — fire og sytti	181	113 — et hundrede og tretten	181
75 — fem og sytti	181	114 — et hundrede og fjorten	181
76 — seks og sytti	181	115 — et hundrede og femten	181
77 — syv og sytti	181	116 — et hundrede og seksten	181
78 — otte og sytti	181	117 — et hundrede og sytten	181
79 — ni og sytti	181	118 — et hundrede og atten	181
80 — otti	181	119 — et hundrede og nitten	181
81 — en og otti	181	120 — et hundrede og tyve	181
82 — to og otti	181	121 — et hundrede en og tyve	181
83 — tre og otti	181	122 — et hundrede to og tyve	181
84 — fire og otti	181	123 — et hundrede tre og tyve	181
85 — fem og otti	181	124 — et hundrede fire og tyve	181
86 — seks og otti	181	125 — et hundrede fem og tyve	181
87 — syv og otti	181	126 — et hundrede seks og tyve	181
88 — otte og otti	181	127 — et hundrede syv og tyve	181
89 — ni og otti	181	128 — et hundrede otte og tyve	181
90 — niti	181	129 — et hundrede ni og tyve	181
91 — en og niti	181	130 — et hundrede og tretti	181
92 — to og niti	181	131 — et hundrede en og tretti	181
93 — tre og niti	181	132 — et hundrede to og tretti	181
94 — fire og niti	181	133 — et hundrede tre og tretti	181
95 — fem og niti	181	134 — et hundrede fire og tretti	181
96 — seks og niti	181	135 — et hundrede fem og tretti	181
97 — syv og niti	181	136 — et hundrede seks og tretti	181
98 — otte og niti	181	137 — et hundrede syv og tretti	181
99 — ni og niti	181	138 — et hundrede otte og tretti	181
100 — et hundrede	181	139 — et hundrede ni og tretti	181
101 — et hundrede og en	181	140 — et hundrede og firti	181
102 — et hundrede og to	181	141 — et hundrede en og firti	181
103 — et hundrede og tre	181	142 — et hundrede to og firti	181
104 — et hundrede og fire	181	143 — et hundrede tre og firti	181
105 — et hundrede og fem	181	144 — et hundrede fire og firti	181
106 — et hundrede og seks	181	145 — et hundrede fem og firti	181
107 — et hundrede og syv	181	146 — et hundrede seks og firti	181
108 — et hundrede og otte	181	147 — et hundrede syv og firti	181

148 — et hundrede otte og firti	187 — et hundrede syv og otti
149 — et hundrede ni og firti	188 — et hundrede otte og otti
150 — et hundrede og femti	189 — et hundrede ni og otti
151 — et hundrede en og femti	190 — et hundrede og niti
152 — et hundrede to og femti	191 — et hundrede en og niti
153 — et hundrede tre og femti	192 — et hundrede to og niti
154 — et hundrede fire og femti	193 — et hundrede tre og niti
155 — et hundrede fem og femti	194 — et hundrede fire og niti
156 — et hundrede seks og femti	195 — et hundrede fem og niti
157 — et hundrede syv og femti	196 — et hundrede seks og niti
158 — et hundrede otte og femti	197 — et hundrede syv og niti
159 — et hundrede ni og femti	198 — et hundrede otte og niti
160 — et hundrede og seksti	199 — et hundrede ni og niti
161 — et hundrede en og seksti	200 — to hundrede
162 — et hundrede to og seksti	201 — to hundrede og en
163 — et hundrede tre og seksti	202 — to hundrede og to
164 — et hundrede fire og seksti	203 — to hundrede og tre
165 — et hundrede fem og seksti	204 — to hundrede og fire
166 — et hundrede seks og seksti	205 — to hundrede og fem
167 — et hundrede syv og seksti	206 — to hundrede og seks
168 — et hundrede otte og seksti	207 — to hundrede og syv
169 — et hundrede ni og seksti	208 — to hundrede og otte
170 — et hundrede og sytti	209 — to hundrede og ni
171 — et hundrede en og sytti	210 — to hundrede og ti
172 — et hundrede to og sytti	211 — to hundrede og elleve
173 — et hundrede tre og sytti	212 — to hundrede og tolv
174 — et hundrede fire og sytti	213 — to hundrede og tretten
175 — et hundrede fem og sytti	214 — to hundrede og fjorten
176 — et hundrede seks og sytti	215 — to hundrede og femten
177 — et hundrede syv og sytti	216 — to hundrede og seksten
178 — et hundrede otte og sytti	217 — to hundrede og sytten
179 — et hundrede ni og sytti	218 — to hundrede og atten
180 — et hundrede og otti	219 — to hundrede og nitten
181 — et hundrede en og otti	220 — to hundrede og tyve
182 — et hundrede to og otti	221 — to hundrede en og tyve
183 — et hundrede tre og otti	222 — to hundrede to og tyve
184 — et hundrede fire og otti	223 — to hundrede tre og tyve
185 — et hundrede fem og otti	224 — to hundrede fire og tyve
186 — et hundrede seks og otti	225 — to hundrede fem og tyve

226	— to hundrede seks og tyve	265	— to hundrede fem og seksti
227	— to hundrede syv og tyve	266	— to hundrede seks og seksti
228	— to hundrede otte og tyve	267	— to hundrede syv og seksti
229	— to hundrede ni og tyve	268	— to hundrede otte og seksti
230	— to hundrede og treti	269	— to hundrede ni og seksti
231	— to hundrede en og treti	270	— to hundrede og sytti
232	— to hundrede to og treti	271	— to hundrede en og sytti
233	— to hundrede tre og treti	272	— to hundrede to og sytti
234	— to hundrede fire og treti	273	— to hundrede tre og sytti
235	— to hundrede fem og treti	274	— to hundrede fire og sytti
236	— to hundrede seks og treti	275	— to hundrede fem og sytti
237	— to hundrede syv og treti	276	— to hundrede seks og sytti
238	— to hundrede otte og treti	277	— to hundrede syv og sytti
239	— to hundrede ni og treti	278	— to hundrede otte og sytti
240	— to hundrede og firte	279	— to hundrede ni og sytti
241	— to hundrede en og firte	280	— to hundrede og otti
242	— to hundrede to og firte	281	— to hundrede en og otti
243	— to hundrede tre og firte	282	— to hundrede to og otti
244	— to hundrede fire og firte	283	— to hundrede tre og otti
245	— to hundrede fem og firte	284	— to hundrede fire og otti
246	— to hundrede seks og firte	285	— to hundrede fem og otti
247	— to hundrede syv og firte	286	— to hundrede seks og otti
248	— to hundrede otte og firte	287	— to hundrede syv og otti
249	— to hundrede ni og firte	288	— to hundrede otte og otti
250	— to hundrede og femti	289	— to hundrede ni og otti
251	— to hundrede en og femti	290	— to hundrede og niti
252	— to hundrede to og femti	291	— to hundrede en og niti
253	— to hundrede tre og femti	292	— to hundrede to og niti
254	— to hundrede fire og femti	293	— to hundrede tre og niti
255	— to hundrede fem og femti	294	— to hundrede fire og niti
256	— to hundrede seks og femti	295	— to hundrede fem og niti
257	— to hundrede syv og femti	296	— to hundrede seks og niti
258	— to hundrede otte og femti	297	— to hundrede syv og niti
259	— to hundrede ni og femti	298	— to hundrede otte og niti
260	— to hundrede og seksti	299	— to hundrede ni og niti
261	— to hundrede en og seksti	300	— tre hundrede
262	— to hundrede to og seksti	301	— tre hundrede og en
263	— to hundrede tre og seksti	302	— tre hundrede og to
264	— to hundrede fire og seksti	303	— tre hundrede og tre

304	— tre hundrede og fire	302
305	— tre hundrede og fem	303
306	— tre hundrede og seks	304
307	— tre hundrede og syv	305
308	— tre hundrede og otte	306
309	— tre hundrede og ni	307
310	— tre hundrede og ti	308
311	— tre hundrede og elleve	309
312	— tre hundrede og tolv	310
313	— tre hundrede og tretten	311
314	— tre hundrede og fjorten	312
315	— tre hundrede og femten	313
316	— tre hundrede og seksten	314
317	— tre hundrede og sytten	315
318	— tre hundrede og atten	316
319	— tre hundrede og nitten	317
320	— tre hundrede og tyve	318
321	— tre hundrede en og tyve	319
322	— tre hundrede to og tyve	320
323	— tre hundrede tre og tyve	321
324	— tre hundrede fire og tyve	322
325	— tre hundrede fem og tyve	323
326	— tre hundrede seks og tyve	324
327	— tre hundrede syv og tyve	325
328	— tre hundrede otte og tyve	326
329	— tre hundrede ni og tyve	327
330	— tre hundrede og treti	328
331	— tre hundrede en og treti	329
		330
		331
		332
		333
		334
		335
		336
		337
		338
		339
		340
		341
		342
		343
		344
		345
		346
		347
		348
		349
		350
		o. s. v.
		400
		500
		600
		700
		800
		900
		1000

400 -- fire hundrede

500 -- fem hundrede

600 -- seks hundrede

700 -- syv hundrede

800 -- otte hundrede

900 -- ni hundrede

1000 -- et tusen.

Opgave

over skrivemaaten av de franske talord fra 1 til 1000.

1 — un	24 — vingt-quatre	47 — quarante-sept
2 — deux	25 — vingt-cinq	48 — quarante-huit
3 — trois	26 — vingt-six	49 — quarante-neuf
4 — quatre	27 — vingt-sept	50 — cinquante
5 — cinq	28 — vingt-huit	51 — cinquante-un
6 — six	29 — vingt-neuf	52 — cinquante-deux
7 — sept	30 — trente	53 — cinquante-trois
8 — huit	31 — trente et un	54 — cinquante quatre
9 — neuf	32 — trente-deux	55 — cinquante-cinq
10 — dix	33 — trente-trois	56 — cinquante-six
11 — onze	34 — trente-quatre	57 — cinquante-sept
12 — douze	35 — trente-cinq	58 — cinquante-huit
13 — treize	36 — trente-six	59 — cinquante-neuf
14 — quatorze	37 — trente-sept	60 — soixante
15 — quinze	38 — trente-huit	61 — soixante-un
16 — seize	39 — trente-neuf	62 — soixante-deux
17 — dix-sept	40 — quarante	63 — soixante-trois
18 — dix-huit	41 — quarante-un	64 — soixante-quatre
19 — dix-neuf	42 — quarante-deux	65 — soixante-cinq
20 — vingt	43 — quarante-trois	66 — soixante-six
21 — vingt et un	44 — quarante-quatre	67 — soixante-sept
22 — vingt-deux	45 — quarante-cinq	68 — soixante-huit
23 — vingt-trois	46 — quarante-six	69 — soixante-neuf

70 — soixante-dix	109 — cent neuf
71 — soixante et onze	110 — cent dix
72 — soixante-douze	111 — cent onze
73 — soixante-treize	112 — cent douze
74 — soixante-quatorze	113 — cent treize
75 — soixante-quinze	114 — cent quatorze
76 — soixante-seize	115 — cent quinze
77 — soixante-dix-sept	116 — cent seize
78 — soixante-dix-huit	117 — cent dix-sept
79 — soixante-dix-neuf	118 — cent dix-huit
80 — quatre-vingts	119 — cent dix-neuf
81 — quatre-vingt-un	120 — cent vingt
82 — quatre-vingt-deux	121 — cent vingt-un
83 — quatre-vingt-trois	122 — cent vingt-deux
84 — quatre-vingt-quatre	123 — cent vingt-trois
85 — quatre-vingt-cinq	124 — cent vingt-quatre
86 — quatre-vingt-six	125 — cent vingt-cinq
87 — quatre-vingt-sept	126 — cent vingt-six
88 — quatre-vingt-huit	127 — cent vingt-sept
89 — quatre-vingt-neuf	128 — cent vingt-huit
90 — quatre-vingt-dix	129 — cent vingt-neuf
91 — quatre-vingt-onze	130 — cent trente
92 — quatre-vingt-douze	131 — cent trente-un
93 — quatre-vingt-treize	132 — cent trente-deux
94 — quatre-vingt-quatorze	133 — cent trente-trois
95 — quatre-vingt-quinze	134 — cent trente-quatre
96 — quatre-vingt-seize	135 — cent trente-cinq
97 — quatre-vingt-dix-sept	136 — cent trente-six
98 — quatre-vingt-dix-huit	137 — cent trente-sept
99 — quatre-vingt-dix-neuf	138 — cent trente-huit
100 — cent	139 — cent trente-neuf
101 — cent un	140 — cent quarante
102 — cent deux	141 — cent quarante-un
103 — cent trois	142 — cent quarante-deux
104 — cent quatre	143 — cent quarante-trois
105 — cent cinq	144 — cent quarante-quatre
106 — cent six	145 — cent quarante-cinq
107 — cent sept	146 — cent quarante-six
108 — cent huit	147 — cent quarante-sept

148 — cent quarante-huit	187 — cent quatre-vingt-sept
149 — cent quarante-neuf	188 — cent quatre-vingt-huit
150 — cent cinquante	189 — cent quatre-vingt-neuf
151 — cent cinquante-un	190 — cent quatre-vingt-dix
152 — cent cinquante-deux	191 — cent quatre-vingt-onze
153 — cent cinquante-trois	192 — cent quatre-vingt-douze
154 — cent cinquante-quatre	193 — cent quatre-vingt-treize
155 — cent cinquante-cinq	194 — cent quatre-vingt-quatorze
156 — cent cinquante-six	195 — cent quatre-vingt-quinze
157 — cent cinquante-sept	196 — cent quatre-vingt-seize
158 — cent cinquante-huit	197 — cent quatre-vingt-dix-sept
159 — cent cinquante-neuf	198 — cent quatre-vingt-dix-huit
160 — cent soixante	199 — cent quatre-vingt-dix-neuf
161 — cent soixante-un	200 — deux cents
162 — cent soixante-deux	201 — deux cent un
163 — cent soixante-trois	202 — deux cent deux
164 — cent soixante-quatre	203 — deux cent trois
165 — cent soixante-cinq	204 — deux cent quatre
166 — cent soixante-six	205 — deux cent cinq
167 — cent soixante-sept	206 — deux cent six
168 — cent soixante-huit	207 — deux cent sept
169 — cent soixante-neuf	208 — deux cent huit
170 — cent soixante-dix	209 — deux cent neuf
171 — cent soixante et onze	210 — deux cent dix
172 — cent soixante-douze	211 — deux cent onze
173 — cent soixante-treize	212 — deux cent douze
174 — cent soixante-quatorze	213 — deux cent treize
175 — cent soixante-quinze	214 — deux cent quatorze
176 — cent soixante-seize	215 — deux cent quinze
177 — cent soixante-dix-sept	216 — deux cent seize
178 — cent soixante-dix-huit	217 — deux cent dix-sept
179 — cent soixante-dix-neuf	218 — deux cent dix-huit
180 — cent quatre-vingts	219 — deux cent dix-neuf
181 — cent quatre-vingt-un	220 — deux cent vingt
182 — cent quatre-vingt-deux	221 — deux cent vingt-un
183 — cent quatre-vingt-trois	222 — deux cent vingt-deux
184 — cent quatre-vingt-quatre	223 — deux cent vingt-trois
185 — cent quatre-vingt-cinq	224 — deux cent vingt-quatre
186 — cent quatre-vingt-six	225 — deux cent vingt-cinq

226 — deux cent vingt-six	781	265 — deux cent soixante-cinq	841
227 — deux cent vingt-sept	782	266 — deux cent soixante-six	842
228 — deux cent vingt-huit	783	267 — deux cent soixante-sept	843
229 — deux cent vingt-neuf	784	268 — deux cent soixante-huit	844
230 — deux cent trente	785	269 — deux cent soixante-neuf	845
231 — deux cent trente-un	786	270 — deux cent soixante-dix	846
232 — deux cent trente-deux	787	271 — deux cent soixante et onze	847
233 — deux cent trente-trois	788	272 — deux cent soixante-douze	848
234 — deux cent trente-quatre	789	273 — deux cent soixante-treize	849
235 — deux cent trente-cinq	790	274 — deux cent soixante-quatorze	850
236 — deux cent trente-six	791	275 — deux cent soixante-quinze	851
237 — deux cent trente-sept	792	276 — deux cent soixante-seize	852
238 — deux cent trente-huit	793	277 — deux cent soixante-dix-sept	853
239 — deux cent trente-neuf	794	278 — deux cent soixante-dix-huit	854
240 — deux cent quarante	795	279 — deux cent soixante-dix-neuf	855
241 — deux cent quarante-un	796	280 — deux cent quatre-vingts	856
242 — deux cent quarante-deux	797	281 — deux cent quatre-vingt-un	857
243 — deux cent quarante-trois	798	282 — deux cent quatre-vingt-deux	858
244 — deux cent quarante-quatre	799	283 — deux cent quatre-vingt-trois	859
245 — deux cent quarante-cinq	800	284 — deux cent quatre-vingt-quatre	860
246 — deux cent quarante-six	801	285 — deux cent quatre-vingt-cinq	861
247 — deux cent quarante-sept	802	286 — deux cent quatre-vingt-six	862
248 — deux cent quarante-huit	803	287 — deux cent quatre-vingt-sept	863
249 — deux cent quarante-neuf	804	288 — deux cent quatre-vingt-huit	864
250 — deux cent cinquante	805	289 — deux cent quatre-vingt-neuf	865
251 — deux cent cinquante-un	806	290 — deux cent quatre-vingt-dix	866
252 — deux cent cinquante-deux	807	291 — deux cent quatre-vingt-onze	867
253 — deux cent cinquante-trois	808	292 — deux cent quatre-vingt-douze	868
254 — deux cent cinquante-quatre	809	293 — deux cent quatre-vingt-treize	869
255 — deux cent cinquante-cinq	810	294 — deux cent quatre-vingt-quatorze	870
256 — deux cent cinquante-six	811	295 — deux cent quatre-vingt-quinze	871
257 — deux cent cinquante-sept	812	296 — deux cent quatre-vingt-seize	872
258 — deux cent cinquante-huit	813	297 — deux cent quatre-vingt-dix-sept	873
259 — deux cent cinquante-neuf	814	298 — deux cent quatre-vingt-dix-huit	874
260 — deux cent soixante	815	299 — deux cent quatre-vingt-dix-neuf	875
261 — deux cent soixante-un	816	300 — trois cents	876
262 — deux cent soixante-deux	817	301 — trois cent un	877
263 — deux cent soixante-trois	818	302 — trois cent deux	878
264 — deux cent soixante-quatre	819	303 — trois cent trois	879

304 — trois cent quatre	343 — trois cent quarante-trois
305 — trois cent cinq	344 — trois cent quarante-quatre
306 — trois cent six	345 — trois cent quarante-cinq
307 — trois cent sept	346 — trois cent quarante-six
308 — trois cent huit	347 — trois cent quarante-sept
309 — trois cent neuf	348 — trois cent quarante-huit
310 — trois cent dix	349 — trois cent quarante-neuf
311 — trois cent onze	350 — trois cent cinquante
312 — trois cent douze	351 — trois cent cinquante-un
313 — trois cent treize	352 — trois cent cinquante-deux
314 — trois cent quatorze	353 — trois cent cinquante-trois
315 — trois cent quinze	354 — trois cent cinquante-quatre
316 — trois cent seize	355 — trois cent cinquante-cinq
317 — trois cent dix-sept	356 — trois cent cinquante-six
318 — trois cent dix-huit	357 — trois cent cinquante-sept
319 — trois cent dix-neuf	358 — trois cent cinquante-huit
320 — trois cent vingt	359 — trois cent cinquante-neuf
321 — trois cent vingt-un	360 — trois cent soixante
322 — trois cent vingt-deux	361 — trois cent soixante-un
323 — trois cent vingt-trois	362 — trois cent soixante-deux
324 — trois cent vingt-quatre	363 — trois cent soixante-trois
325 — trois cent vingt-cinq	364 — trois cent soixante-quatre
326 — trois cent vingt-six	365 — trois cent soixante-cinq
327 — trois cent vingt-sept	366 — trois cent soixante-six
328 — trois cent vingt-huit	367 — trois cent soixante-sept
329 — trois cent vingt-neuf	368 — trois cent soixante-huit
330 — trois cent trente	369 — trois cent soixante-neuf
331 — trois cent trente-un	370 — trois cent soixante-dix
332 — trois cent trente-deux	371 — trois cent soixante et onze
333 — trois cent trente-trois	372 — trois cent soixante-douze
334 — trois cent trente-quatre	373 — trois cent soixante-treize
335 — trois cent trente-cinq	374 — trois cent soixante-quatorze
336 — trois cent trente-six	375 — trois cent soixante-quinze
337 — trois cent trente-sept	376 — trois cent soixante-seize
338 — trois cent trente-huit	377 — trois cent soixante-dix-sept
339 — trois cent trente-neuf	378 — trois cent soixante-dix-huit
340 — trois cent quarante	379 — trois cent soixante-dix-neuf
341 — trois cent quarante-un	380 — trois cent quatre-vingts
342 — trois cent quarante-deux	381 — trois cent quatre-vingt-un

- | | | | |
|-----|------------------------------------|-----|--------------------------------|
| 382 | — trois cent quatre-vingt-deux | 421 | — quatre cent vingt-un |
| 383 | — trois cent quatre-vingt-trois | 422 | — quatre cent vingt-deux |
| 384 | — trois cent quatre-vingt-quatre | 423 | — quatre cent vingt-trois |
| 385 | — trois cent quatre-vingt-cinq | 424 | — quatre cent vingt-quatre |
| 386 | — trois cent quatre-vingt-six | 425 | — quatre cent vingt-cinq |
| 387 | — trois cent quatre-vingt-sept | 426 | — quatre cent vingt-six |
| 388 | — trois cent quatre-vingt-huit | 427 | — quatre cent vingt-sept |
| 389 | — trois cent quatre-vingt-neuf | 428 | — quatre cent vingt-huit |
| 390 | — trois cent quatre-vingt-dix | 429 | — quatre cent vingt-neuf |
| 391 | — trois cent quatre-vingt-onze | 430 | — quatre cent trente |
| 392 | — trois cent quatre-vingt-douze | 431 | — quatre cent trente-un |
| 393 | — trois cent quatre-vingt-treize | 432 | — quatre cent trente-deux |
| 394 | — trois cent quatre-vingt-quatorze | 433 | — quatre cent trente-trois |
| 395 | — trois cent quatre-vingt-quinze | 434 | — quatre cent trente-quatre |
| 396 | — trois cent quatre-vingt-seize | 435 | — quatre cent trente-cinq |
| 397 | — trois cent quatre-vingt-dix-sept | 436 | — quatre cent trente-six |
| 398 | — trois cent quatre-vingt-dix-huit | 437 | — quatre cent trente-sept |
| 399 | — trois cent quatre-vingt-dix-neuf | 438 | — quatre cent trente-huit |
| 400 | — quatre cents | 439 | — quatre cent trente-neuf |
| 401 | — quatre cent un | 440 | — quatre cent quarante |
| 402 | — quatre cent deux | 441 | — quatre cent quarante-un |
| 403 | — quatre cent trois | 442 | — quatre cent quarante-deux |
| 404 | — quatre cent quatre | 443 | — quatre cent quarante-trois |
| 405 | — quatre cent cinq | 444 | — quatre cent quarante-quatre |
| 406 | — quatre cent six | 445 | — quatre cent quarante-cinq |
| 407 | — quatre cent sept | 446 | — quatre cent quarante-six |
| 408 | — quatre cent huit | 447 | — quatre cent quarante-sept |
| 409 | — quatre cent neuf | 448 | — quatre cent quarante-huit |
| 410 | — quatre cent dix | 449 | — quatre cent quarante-neuf |
| 411 | — quatre cent onze | 450 | — quatre cent cinquante |
| 412 | — quatre cent douze | 451 | — quatre cent cinquante-un |
| 413 | — quatre cent treize | 452 | — quatre cent cinquante-deux |
| 414 | — quatre cent quatorze | 453 | — quatre cent cinquante-trois |
| 415 | — quatre cent quinze | 454 | — quatre cent cinquante-quatre |
| 416 | — quatre cent seize | 455 | — quatre cent cinquante-cinq |
| 417 | — quatre cent dix-sept | 456 | — quatre cent cinquante-six |
| 418 | — quatre cent dix-huit | 457 | — quatre cent cinquante-sept |
| 419 | — quatre cent dix-neuf | 458 | — quatre cent cinquante-huit |
| 420 | — quatre cent vingt | 459 | — quatre cent cinquante-neuf |

460 — quatre cent soixante	499 — quatre cent quatre-vingt-dix-neuf
461 — quatre cent soixante-un	500 — cinq cents
462 — quatre cent soixante-deux	501 — cinq cent un
463 — quatre cent soixante-trois	502 — cinq cent deux
464 — quatre cent soixante-quatre	503 — cinq cent trois
465 — quatre cent soixante-cinq	504 — cinq cent quatre
466 — quatre cent soixante-six	505 — cinq cent cinq
467 — quatre cent soixante-sept	506 — cinq cent six
468 — quatre cent soixante-huit	507 — cinq cent sept
469 — quatre cent soixante-neuf	508 — cinq cent huit
470 — quatre cent soixante-dix	509 — cinq cent neuf
471 — quatre cent soixante et onze	510 — cinq cent dix
472 — quatre cent soixante-douze	511 — cinq cent onze
473 — quatre cent soixante-treize	512 — cinq cent douze
474 — quatre cent soixante-quatorze	513 — cinq cent treize
475 — quatre cent soixante-quinze	514 — cinq cent quatorze
476 — quatre cent soixante-seize	515 — cinq cent quinze
477 — quatre cent soixante dix-sept	516 — cinq cent seize
478 — quatre cent soixante dix-huit	517 — cinq cent dix-sept
479 — quatre cent soixante dix-neuf	518 — cinq cent dix-huit
480 — quatre cent quatre-vingts	519 — cinq cent dix-neuf
481 — quatre cent quatre-vingt-un	520 — cinq cent vingt
482 — quatre cent quatre-vingt-deux	521 — cinq cent vingt-un
483 — quatre cent quatre-vingt-trois	522 — cinq cent vingt-deux
484 — quatre cent quatre-vingt-quatre	523 — cinq cent vingt-trois
485 — quatre cent quatre-vingt-cinq	524 — cinq cent vingt-quatre
486 — quatre cent quatre-vingt-six	525 — cinq cent vingt-cinq
487 — quatre cent quatre-vingt-sept	526 — cinq cent vingt-six
488 — quatre cent quatre-vingt-huit	527 — cinq cent vingt-sept
489 — quatre cent quatre-vingt-neuf	528 — cinq cent vingt-huit
490 — quatre cent quatre-vingt-dix	529 — cinq cent vingt-neuf
491 — quatre cent quatre-vingt-onze	530 — cinq cent trente
492 — quatre cent quatre-vingt-douze	531 — cinq cent trente-un
493 — quatre cent quatre-vingt-treize	532 — cinq cent trente-deux
494 — quatre cent quatre-vingt-quatorze	533 — cinq cent trente-trois
495 — quatre cent quatre-vingt-quinze	534 — cinq cent trente-quatre
496 — quatre cent quatre-vingt-seize	535 — cinq cent trente-cinq
497 — quatre cent quatre-vingt-dix-sept	536 — cinq cent trente-six
498 — quatre cent quatre-vingt-dix-huit	537 — cinq cent trente-sept

- 538 — cinq cent trente-huit
 539 — cinq cent trente-neuf
 540 — cinq cent quarante
 541 — cinq cent quarante-un
 542 — cinq cent quarante-deux
 543 — cinq cent quarante-trois
 544 — cinq cent quarante-quatre
 545 — cinq cent quarante-cinq
 546 — cinq cent quarante-six
 547 — cinq cent quarante-sept
 548 — cinq cent quarante-huit
 549 — cinq cent quarante-neuf
 550 — cinq cent cinquante
 551 — cinq cent cinquante-un
 552 — cinq cent cinquante-deux
 553 — cinq cent cinquante-trois
 554 — cinq cent cinquante-quatre
 555 — cinq cent cinquante-cinq
 556 — cinq cent cinquante-six
 557 — cinq cent cinquante-sept
 558 — cinq cent cinquante-huit
 559 — cinq cent cinquante-neuf
 560 — cinq cent soixante
 561 — cinq cent soixante-un
 562 — cinq cent soixante-deux
 563 — cinq cent soixante-trois
 564 — cinq cent soixante-quatre
 565 — cinq cent soixante-cinq
 566 — cinq cent soixante-six
 567 — cinq cent soixante-sept
 568 — cinq cent soixante-huit
 569 — cinq cent soixante-neuf
 570 — cinq cent soixante-dix
 571 — cinq cent soixante et onze
 572 — cinq cent soixante-douze
 573 — cinq cent soixante-treize
 574 — cinq cent soixante-quatorze
 575 — cinq cent soixante-quinze
 576 — cinq cent soixante-seize
 577 — cinq cent soixante dix-sept
 578 — cinq cent soixante-dix-huit
 579 — cinq cent soixante-dix-neuf
 580 — cinq cent quatre vingts
 581 — cinq cent quatre-vingt-un
 582 — cinq cent quatre-vingt-deux
 583 — cinq cent quatre-vingt-trois
 584 — cinq cent quatre-vingt-quatre
 585 — cinq cent quatre-vingt-cinq
 586 — cinq cent quatre-vingt-six
 587 — cinq cent quatre-vingt-sept
 588 — cinq cent quatre-vingt-huit
 589 — cinq cent quatre-vingt-neuf
 590 — cinq cent quatre-vingt-dix
 591 — cinq cent quatre-vingt-onze
 592 — cinq cent quatre-vingt-douze
 593 — cinq cent quatre-vingt-treize
 594 — cinq cent quatre-vingt-quatorze
 595 — cinq cent quatre-vingt-quinze
 596 — cinq cent quatre-vingt-seize
 597 — cinq cent quatre-vingt-dix-sept
 598 — cinq cent quatre-vingt-dix-huit
 599 — cinq cent quatre-vingt-dix-neuf
 600 — six cents
 601 — six cent un
 602 — six cent deux
 603 — six cent trois
 604 — six cent quatre
 605 — six cent cinq
 606 — six cent six
 607 — six cent sept
 608 — six cent huit
 609 — six cent neuf
 610 — six cent dix
 611 — six cent onze
 612 — six cent douze
 613 — six cent treize
 614 — six cent quatorze
 615 — six cent quinze

- | | |
|---------------------------------|------------------------------------|
| 616 — six cent seize | 655 — six cent cinquante-cinq |
| 617 — six cent dix-sept | 656 — six cent cinquante-six |
| 618 — six cent dix-huit | 657 — six cent cinquante-sept |
| 619 — six cent dix-neuf | 658 — six cent cinquante-huit |
| 620 — six cent vingt | 659 — six cent cinquante-neuf |
| 621 — six cent vigt-un | 660 — six cent soixante |
| 622 — six cent vigt-deux | 661 — six cent soixante-un |
| 623 — six cent vingt-trois | 662 — six cent soixante-deux |
| 624 — six cent vingt-quatre | 663 — six cent soixante-trois |
| 625 — six cent vingt-cinq | 664 — six cent soixante-quatre |
| 626 — six cent vingt-six | 665 — six cent soixante-cinq |
| 627 — six cent vingt-sept | 666 — six cent soixante-six |
| 628 — six cent vingt-huit | 667 — six cent soixante-sept |
| 629 — six cent vingt-neuf | 668 — six cent soixante-huit |
| 630 — six cent trente | 669 — six cent soixante-neuf |
| 631 — six cent trente-un | 670 — six cent soixante-dix |
| 632 — six cent trente-deux | 671 — six cent soixante et onze |
| 633 — six cent trente-trois | 672 — six cent soixante-douze |
| 634 — six cent trente-quatre | 673 — six cent soixante-treize |
| 635 — six cent trente-cinq | 674 — six cent soixante-quatorze |
| 636 — six cent trente-six | 675 — six cent soixante-quinze |
| 637 — six cent trente-sept | 676 — six cent soixante-seize |
| 638 — six cent trente-huit | 677 — six cent soixante-dix-sept |
| 639 — six cent trente-neuf | 678 — six cent soixante-dix-huit |
| 640 — six cent quarante | 679 — six cent soixante-dix-neuf |
| 641 — six cent quarante-un | 680 — six cent quatre-vingts |
| 642 — six cent quarante-deux | 681 — six cent quatre-vingt-un |
| 643 — six cent quarante-trois | 682 — six cent quatre-vingt-deux |
| 644 — six cent quarante-quatre | 683 — six cent quatre-vingt-trois |
| 645 — six cent quarante-cinq | 684 — six cent quatre-vingt-quatre |
| 646 — six cent quarante-six | 685 — six cent quatre-vingt-cinq |
| 647 — six cent quarante-sept | 686 — six cent quatre-vingt-six |
| 648 — six cent quarante-huit | 687 — six cent quatre-vingt-sept |
| 649 — six cent quarante-neuf | 688 — six cent quatre-vingt-huit |
| 650 — six cent cinquante | 689 — six cent quatre-vingt-neuf |
| 651 — six cent cinquante-un | 690 — six cent quatre-vingt-dix |
| 652 — six cent cinquante-deux | 691 — six cent quatre-vingt-onze |
| 653 — six cent cinquante-trois | 692 — six cent quatre-vingt-douze |
| 654 — six cent cinquante-quatre | 693 — six cent quatre-vingt-treize |

- | | |
|--------------------------------------|----------------------------------|
| 694 — six cent quatre-vingt-quatorze | 733 — sept cent trente-trois |
| 695 — six cent quatre-vingt-quinze | 734 — sept cent trente-quatre |
| 696 — six cent quatre-vingt-seize | 735 — sept cent trente-cinq |
| 697 — six cent quatre-vingt-dix-sept | 736 — sept cent trente-six |
| 698 — six cent quatre-vingt-dix-huit | 737 — sept cent trente-sept |
| 699 — six cent quatre-vingt-dix-neuf | 738 — sept cent trente-huit |
| 700 — sept cents | 739 — sept cent trente-neuf |
| 701 — sept cent un | 740 — sept cent quarante |
| 702 — sept cent deux | 741 — sept cent quarante-un |
| 703 — sept cent trois | 742 — sept cent quarante-deux |
| 704 — sept cent quatre | 743 — sept cent quarante-trois |
| 705 — sept cent cinq | 744 — sept cent quarante-quatre |
| 706 — sept cent six | 745 — sept cent quarante-cinq |
| 707 — sept cent sept | 746 — sept cent quarante-six |
| 708 — sept cent huit | 747 — sept cent quarante-sept |
| 709 — sept cent neuf | 748 — sept cent quarante-huit |
| 710 — sept cent dix | 749 — sept cent quarante-neuf |
| 711 — sept cent onze | 750 — sept cent cinquante |
| 712 — sept cent douze | 751 — sept cent cinquante-un |
| 713 — sept cent treize | 752 — sept cent cinquante-deux |
| 714 — sept cent quatorze | 753 — sept cent cinquante-trois |
| 715 — sept cent quinze | 754 — sept cent cinquante-quatre |
| 716 — sept cent seize | 755 — sept cent cinquante-cinq |
| 717 — sept cent dix-sept | 756 — sept cent cinquante six |
| 718 — sept cent dix-huit | 757 — sept cent cinquante-sept |
| 719 — sept cent dix-neuf | 758 — sept cent cinquante-huit |
| 720 — sept cent vingt | 759 — sept cent cinquante-neuf |
| 721 — sept cent vingt-un | 760 — sept cent soixante |
| 722 — sept cent vingt-deux | 761 — sept cent soixante-un |
| 723 — sept cent vingt-trois | 762 — sept cent soixante-deux |
| 724 — sept cent vingt-quatre | 763 — sept cent soixante-trois |
| 725 — sept cent vingt-cinq | 764 — sept cent soixante-quatre |
| 726 — sept cent vingt-six | 765 — sept cent soixante-cinq |
| 727 — sept cent vingt-sept | 766 — sept cent soixante-six |
| 728 — sept cent vingt-huit | 767 — sept cent soixante-sept |
| 729 — sept cent vingt-neuf | 768 — sept cent soixante-huit |
| 730 — sept cent trente | 769 — sept cent soixante-neuf |
| 731 — sept cent trente-un | 770 — sept cent soixante-dix |
| 732 — sept cent trente-deux | 771 — sept cent soixante et onze |

- 772 — sept cent soixante-douze
 773 — sept cent soixante-treize
 774 — sept cent soixante-quatorze
 775 — sept cent soixante-quinze
 776 — sept cent soixante-seize
 777 — sept cent soixante-dix-sept
 778 — sept cent soixante-dix-huit
 779 — sept cent soixante-dix-neuf
 780 — sept cent quatre-vingts
 781 — sept cent quatre-vingt-un
 782 — sept cent quatre-vingt-deux
 783 — sept cent quatre-vingt-trois
 784 — sept cent quatre-vingt-quatre
 785 — sept cent quatre-vingt-cinq
 786 — sept cent quatre-vingt-six
 787 — sept cent quatre-vingt-sept
 788 — sept cent quatre-vingt-huit
 789 — sept cent quatre-vingt-neuf
 790 — sept cent quatre-vingt-dix
 791 — sept cent quatre-vingt-onze
 792 — sept cent quatre-vingt-douze
 793 — sept cent quatre-vingt-treize
 794 — sept cent quatre-vingt-quatorze
 795 — sept cent quatre-vingt-quinze
 796 — sept cent quatre-vingt-seize
 797 — sept cent quatre-vingt-dix-sept
 798 — sept cent quatre-vingt-dix-huit
 799 — sept cent quatre-vingt-dix-neuf
 800 — huit cents
 801 — huit cent un
 802 — huit cent deux
 803 — huit cent trois
 804 — huit cent quatre
 805 — huit cent cinq
 806 — huit cent six
 807 — huit cent sept
 808 — huit cent huit
 809 — huit cent neuf
 810 — huit cent dix
 811 — huit cent onze
 812 — huit cent douze
 813 — huit cent treize
 814 — huit cent quatorze
 815 — huit cent quinze
 816 — huit cent seize
 817 — huit cent dix-sept
 818 — huit cent dix-huit
 819 — huit cent dix-neuf
 820 — huit cent vingt
 821 — huit cent vingt-un
 822 — huit cent vingt-deux
 823 — huit cent vingt-trois
 824 — huit cent vingt-quatre
 825 — huit cent vingt-cinq
 826 — huit cent vingt-six
 827 — huit cent vingt-sept
 828 — huit cent vingt-huit
 829 — huit cent vingt-neuf
 830 — huit cent trente
 831 — huit cent trente-un
 832 — huit cent trente-deux
 833 — huit cent trente-trois
 834 — huit cent trente-quatre
 835 — huit cent trente-cinq
 836 — huit cent trente-six
 837 — huit cent trente-sept
 838 — huit cent trente-huit
 839 — huit cent trente-neuf
 840 — huit cent quarante
 841 — huit cent quarante-un
 842 — huit cent quarante-deux
 843 — huit cent quarante-trois
 844 — huit cent quarante-quatre
 845 — huit cent quarante-cinq
 846 — huit cent quarante-six
 847 — huit cent quarante-sept
 848 — huit cent quarante-huit
 849 — huit cent quarante-neuf

850 — huit cent cinquante	889 — huit cent quatre-vingt-neuf
851 — huit cent cinquante-un	890 — huit cent quatre-vingt-dix
852 — huit cent cinquante-deux	891 — huit cent quatre-vingt-onze
853 — huit cent cinquante-trois	892 — huit cent quatre-vingt-douze
854 — huit cent cinquante-quatre	893 — huit cent quatre-vingt-treize
855 — huit cent cinquante-cinq	894 — huit cent quatre-vingt-quatorze
856 — huit cent cinquante-six	895 — huit cent quatre-vingt-quinze
857 — huit cent cinquante-sept	896 — huit cent quatre-vingt-seize
858 — huit cent cinquante-huit	897 — huit cent quatre-vingt-dix-sept
859 — huit cent cinquante-neuf	898 — huit cent quatre-vingt-dix-huit
860 — huit cent soixante	899 — huit cent quatre-vingt-dix-neuf
861 — huit cent soixante-un	900 — neuf cents
862 — huit cent soixante-deux	901 — neuf cent un
863 — huit cent soixante-trois	902 — neuf cent deux
864 — huit cent soixante-quatre	903 — neuf cent trois
865 — huit cent soixante-cinq	904 — neuf cent quatre
866 — huit cent soixante-six	905 — neuf cent cinq
867 — huit cent soixante-sept	906 — neuf cent six
868 — huit cent soixante-huit	907 — neuf cent sept
869 — huit cent soixante-neuf	908 — neuf cent huit
870 — huit cent soixante-dix	909 — neuf cent neuf
871 — huit cent soixante et onze	910 — neuf cent dix
872 — huit cent soixante-douze	911 — neuf cent onze
873 — huit cent soixante-treize	912 — neuf cent douze
874 — huit cent soixante-quatorze	913 — neuf cent treize
875 — huit cent soixante-quinze	914 — neuf cent quatorze
876 — huit cent soixante-seize	915 — neuf cent quinze
877 — huit cent soixante-dix-sept	916 — neuf cent seize
878 — huit cent soixante-dix-huit	917 — neuf cent dix-sept
879 — huit cent soixante-dix-neuf	918 — neuf cent dix-huit
880 — huit cent quatre-vingts	919 — neuf cent dix-neuf
881 — huit cent quatre-vingt-un	920 — neuf cent vingt
882 — huit cent quatre-vingt-deux	921 — neuf cent vingt-un
883 — huit cent quatre-vingt-trois	922 — neuf cent vingt-deux
884 — huit cent quatre-vingt-quatre	923 — neuf cent vingt-trois
885 — huit cent quatre-vingt-cinq	924 — neuf cent vingt-quatre
886 — huit cent quatre-vingt-six	925 — neuf cent vingt-cinq
887 — huit cent quatre-vingt-sept	926 — neuf cent vingt-six
888 — huit cent quatre-vingt-huit	927 — neuf cent vingt-sept

928 — neuf cent vingt-huit	965 — neuf cent soixante-cinq
929 — neuf cent vingt-neuf	966 — neuf cent soixante-six
930 — neuf cent trente	967 — neuf cent soixante-sept
931 — neuf cent trente-un	968 — neuf cent soixante-huit
932 — neuf cent trente-deux	969 — neuf cent soixante-neuf
933 — neuf cent trente-trois	970 — neuf cent soixante-dix
934 — neuf cent trente-quatre	971 — neuf cent soixante et onze
935 — neuf cent trente-cinq	972 — neuf cent soixante-douze
936 — neuf cent trente-six	973 — neuf cent soixante-treize
937 — neuf cent trente-sept	974 — neuf cent soixante-quatorze
938 — neuf cent trente-huit	975 — neuf cent soixante-quinze
939 — neuf cent trente-neuf	976 — neuf cent soixante-seize
940 — neuf cent quarante	977 — neuf cent soixante-dix-sept
941 — neuf cent quarante-un	978 — neuf cent soixante-dix-huit
942 — neuf cent quarante-deux	979 — neuf cent soixante-dix-neuf
943 — neuf cent quarante-trois	980 — neuf cent quatre-vingts
944 — neuf cent quarante-quatre	981 — neuf cent quatre-vingt-un
945 — neuf cent quarante-cinq	982 — neuf cent quatre-vingt-deux
946 — neuf cent quarante-six	983 — neuf cent quatre-vingt-trois
947 — neuf cent quarante-sept	984 — neuf cent quatre-vingt-quatre
948 — neuf cent quarante-huit	985 — neuf cent quatre-vingt-cinq
949 — neuf cent quarante-neuf	986 — neuf cent quatre-vingt-six
950 — neuf cent cinquante	987 — neuf cent quatre-vingt-sept
951 — neuf cent cinquante-un	988 — neuf cent quatre-vingt-huit
952 — neuf cent cinquante-deux	989 — neuf cent quatre-vingt-neuf
953 — neuf cent cinquante-trois	990 — neuf cent quatre-vingt-dix
954 — neuf cent cinquante-quatre	991 — neuf cent quatre-vingt-onze
955 — neuf cent cinquante-cinq	992 — neuf cent quatre-vingt-douze
956 — neuf cent cinquante-six	993 — neuf cent quatre-vingt-treize
957 — neuf cent cinquante-sept	994 — neuf cent quatre-vingt-quatorze
958 — neuf cent cinquante-huit	995 — neuf cent quatre-vingt-quinze
959 — neuf cent cinquante-neuf	996 — neuf cent quatre-vingt-seize
960 — neuf cent soixante	997 — neuf cent quatre-vingt-dix-sept
961 — neuf cent soixante-un	998 — neuf cent quatre-vingt-dix-huit
962 — neuf cent soixante-deux	999 — neuf cent quatre-vingt-dix-neuf
963 — neuf cent soixante-trois	1000 — mille
964 — neuf cent soixante-quatre	

**Argentina, Belgien, Brasilien, Bulgarien, dansk Vestindien,
Finland, Frankrike, Grækenland, Italien med Benadir og Erythrea,
Japan, Luksemburg, Rumænien, Schweiz, Serbien,
Tunis, Uruguay, Ægypten.**

Tabel for omsætning av fransk, finsk o. s. v. mynt til norsk mynt ved utstedelse av postanvisninger,
betalbare i ovennævnte land, beregnet efter forholdet 100 francs = 100 drachmer = 100 lire
= 100 lei = 100 finske mark = kr. 72,60.

Anvisningens paa-lydende beløp.		Dens kostende i norsk mynt.		Anvisningens paa-lydende beløp.		Dens kostende i norsk mynt.		Anvisningens paa-lydende beløp.		Dens kostende i norsk mynt.		Anvisningens paa-lydende beløp.		Dens kostende i norsk mynt.		Anvisningens paa-lydende beløp.		Dens kostende i norsk mynt.	
Fr.	cts.	Kr.	øre.	Fr.	cts.	Kr.	øre.	Fr.	cts.	Kr.	øre.	Fr.	cts.	Kr.	øre.	Fr.	cts.	Kr.	øre.
—	1	—	1	—	21	—	15	—	41	—	30	—	61	—	44	—	81	—	59
—	2	—	2	—	22	—	16	—	42	—	31	—	62	—	45	—	82	—	60
—	3	—	2	—	23	—	17	—	43	—	31	—	63	—	46	—	83	—	60
—	4	—	3	—	24	—	17	—	44	—	32	—	64	—	47	—	84	—	61
—	5	—	4	—	25	—	18	—	45	—	33	—	65	—	47	—	85	—	62
—	6	—	4	—	26	—	19	—	46	—	33	—	66	—	48	—	86	—	62
—	7	—	5	—	27	—	20	—	47	—	34	—	67	—	49	—	87	—	63
—	8	—	6	—	28	—	20	—	48	—	35	—	68	—	49	—	88	—	64
—	9	—	7	—	29	—	21	—	49	—	36	—	69	—	50	—	89	—	65
—	10	—	7	—	30	—	22	—	50	—	36	—	70	—	51	—	90	—	65
—	11	—	8	—	31	—	23	—	51	—	37	—	71	—	52	—	91	—	66
—	12	—	9	—	32	—	23	—	52	—	38	—	72	—	52	—	92	—	67
—	13	—	9	—	33	—	24	—	53	—	39	—	73	—	53	—	93	—	68
—	14	—	10	—	34	—	25	—	54	—	39	—	74	—	54	—	94	—	68
—	15	—	11	—	35	—	25	—	55	—	40	—	75	—	55	—	95	—	69
—	16	—	12	—	36	—	26	—	56	—	41	—	76	—	55	—	96	—	70
—	17	—	12	—	37	—	27	—	57	—	41	—	77	—	56	—	97	—	70
—	18	—	13	—	38	—	28	—	58	—	42	—	78	—	57	—	98	—	71
—	19	—	14	—	39	—	28	—	59	—	43	—	79	—	57	—	99	—	72
—	20	—	15	—	40	—	29	—	60	—	44	—	80	—	58	—	—	—	—

Anvisningens paa-lydende beløp.		Dens kostende i norsk mynt.		Anvisningens paa-lydende beløp.		Dens kostende i norsk mynt.		Anvisningens paa-lydende beløp.		Dens kostende i norsk mynt.		Anvisningens paa-lydende beløp.		Dens kostende i norsk mynt.		Anvisningens paa-lydende beløp.		Dens kostende i norsk mynt.	
Fr.	cts.	Kr.	øre.	Fr.	cts.	Kr.	øre.	Fr.	cts.	Kr.	øre.	Fr.	cts.	Kr.	øre.	Fr.	cts.	Kr.	øre.
1	—	—	73	31	—	22	51	61	—	44	29	91	—	66	07	121	—	87	85
2	—	1	45	32	—	23	23	62	—	45	01	92	—	66	79	122	—	88	57
3	—	2	18	33	—	23	96	63	—	45	74	93	—	67	52	123	—	89	30
4	—	2	90	34	—	24	68	64	—	46	46	94	—	68	24	124	—	90	02
5	—	3	63	35	—	25	41	65	—	47	19	95	—	68	97	125	—	90	75
6	—	4	36	36	—	26	14	66	—	47	92	96	—	69	70	126	—	91	48
7	—	5	08	37	—	26	86	67	—	48	64	97	—	70	42	127	—	92	20
8	—	5	81	38	—	27	59	68	—	49	37	98	—	71	15	128	—	92	93
9	—	6	53	39	—	28	31	69	—	50	09	99	—	71	87	129	—	93	65
10	—	7	26	40	—	29	04	70	—	50	82	100	—	72	60	130	—	94	38
11	—	7	99	41	—	29	77	71	—	51	55	101	—	73	33	131	—	95	11
12	—	8	71	42	—	30	49	72	—	52	27	102	—	74	05	132	—	95	83
13	—	9	44	43	—	31	22	73	—	53	—	103	—	74	78	133	—	96	56
14	—	10	16	44	—	31	94	74	—	53	72	104	—	75	50	134	—	97	28
15	—	10	89	45	—	32	67	75	—	54	45	105	—	76	23	135	—	98	01
16	—	11	62	46	—	33	40	76	—	55	18	106	—	76	96	136	—	98	74
17	—	12	34	47	—	34	12	77	—	55	90	107	—	77	68	137	—	99	46
18	—	13	07	48	—	34	85	78	—	56	63	108	—	78	41	138	—	100	19
19	—	13	79	49	—	35	57	79	—	57	35	109	—	79	13	139	—	100	91
20	—	14	52	50	—	36	30	80	—	58	08	110	—	79	86	140	—	101	64
21	—	15	25	51	—	37	03	81	—	58	81	111	—	80	59	141	—	102	37
22	—	15	97	52	—	37	75	82	—	59	53	112	—	81	31	142	—	103	09
23	—	16	70	53	—	38	48	83	—	60	26	113	—	82	04	143	—	103	82
24	—	17	42	54	—	39	20	84	—	60	98	114	—	82	76	144	—	104	54
25	—	18	15	55	—	39	93	85	—	61	71	115	—	83	49	145	—	105	27
26	—	18	88	56	—	40	66	86	—	62	44	116	—	84	22	146	—	106	—
27	—	19	60	57	—	41	38	87	—	63	16	117	—	84	94	147	—	106	72
28	—	20	33	58	—	42	11	88	—	63	89	118	—	85	67	148	—	107	45
29	—	21	05	59	—	42	83	89	—	64	61	119	—	86	39	149	—	108	17
30	—	21	78	60	—	43	56	90	—	65	34	120	—	87	12	150	—	108	90

Anvisningens paa lydende beløp.		Dens kostende i norsk mynt.		Anvisningens paa lydende beløp.		Dens kostende i norsk mynt.		Anvisningens paa lydende beløp.		Dens kostende i norsk mynt.		Anvisningens paa lydende beløp.		Dens kostende i norsk mynt.		Anvisningens paa lydende beløp.		Dens kostende i norsk mynt.	
Fr.	cts.	Kr.	øre.	Fr.	cts.	Kr.	øre.	Fr.	cts.	Kr.	øre.	Fr.	cts.	Kr.	øre.	Fr.	cts.	Kr.	øre.
151	—	109	63	181	—	131	41	211	—	153	19	241	—	174	97	271	—	196	75
152	—	110	35	182	—	132	13	212	—	153	91	242	—	175	69	272	—	197	47
153	—	111	08	183	—	132	86	213	—	154	64	243	—	176	42	273	—	198	20
154	—	111	80	184	—	133	58	214	—	155	36	244	—	177	14	274	—	198	92
155	—	112	53	185	—	134	31	215	—	156	09	245	—	177	87	275	—	199	65
156	—	113	26	186	—	135	04	216	—	156	82	246	—	178	60	276	—	200	38
157	—	113	98	187	—	135	76	217	—	157	54	247	—	179	32	277	—	201	10
158	—	114	71	188	—	136	49	218	—	158	27	248	—	180	05	278	—	201	83
159	—	115	43	189	—	137	21	219	—	158	99	249	—	180	77	279	—	202	55
160	—	116	16	190	—	137	94	220	—	159	72	250	—	181	50	280	—	203	28
161	—	116	89	191	—	138	67	221	—	160	45	251	—	182	23	281	—	204	01
162	—	117	61	192	—	139	39	222	—	161	17	252	—	182	95	282	—	204	73
163	—	118	34	193	—	140	12	223	—	161	90	253	—	183	68	283	—	205	46
164	—	119	06	194	—	140	84	224	—	162	62	254	—	184	40	284	—	206	18
165	—	119	79	195	—	141	57	225	—	163	35	255	—	185	13	285	—	206	91
166	—	120	52	196	—	142	30	226	—	164	08	256	—	185	86	286	—	207	64
167	—	121	24	197	—	143	02	227	—	164	80	257	—	186	58	287	—	208	36
168	—	121	97	198	—	143	75	228	—	165	53	258	—	187	31	288	—	209	09
169	—	122	69	199	—	144	47	229	—	166	25	259	—	188	08	289	—	209	81
170	—	123	42	200	—	145	20	230	—	166	98	260	—	188	76	290	—	210	54
171	—	124	15	201	—	145	93	231	—	167	71	261	—	189	49	291	—	211	27
172	—	124	87	202	—	146	65	232	—	168	43	262	—	190	21	292	—	211	99
173	—	125	60	203	—	147	38	233	—	169	16	263	—	190	94	293	—	212	72
174	—	126	32	204	—	148	10	234	—	169	88	264	—	191	66	294	—	213	44
175	—	127	05	205	—	148	83	235	—	170	61	265	—	192	39	295	—	214	17
176	—	127	78	206	—	149	56	236	—	171	34	266	—	193	12	296	—	214	90
177	—	128	50	207	—	150	28	237	—	172	06	267	—	193	84	297	—	215	62
178	—	129	23	208	—	151	01	238	—	172	79	268	—	194	57	298	—	216	35
179	—	129	95	209	—	151	73	239	—	173	51	269	—	195	29	299	—	217	07
180	—	130	68	210	—	152	46	240	—	174	24	270	—	196	02	300	—	217	80

Anvisningens paa-lydende beløp.		Dens kostende i norsk mynt.		Anvisningens paa-lydende beløp.		Dens kostede i norsk mynt.		Anvisningens paa-lydende beløp.		Dens kostende i norsk mynt.		Anvisningens paa-lydende beløp.		Dens kostende i norsk mynt.		Anvisningens paa-lydende beløp.		Dens kostende i norsk mynt.	
Fr.	cts.	Kr.	øre.	Fr.	cts.	Kr.	øre.	Fr.	cts.	Kr.	øre.	Fr.	cts.	Kr.	øre.	Fr.	cts.	Kr.	øre.
301	—	218	53	331	—	240	31	361	—	262	09	391	—	283	87	421	—	305	65
302	—	219	25	332	—	241	03	362	—	262	81	392	—	284	59	422	—	306	37
303	—	219	98	333	—	241	76	363	—	263	54	393	—	285	32	423	—	307	10
304	—	220	70	334	—	242	48	364	—	264	26	394	—	286	04	424	—	307	82
305	—	221	43	335	—	243	21	365	—	264	99	395	—	286	77	425	—	308	55
306	—	222	16	336	—	243	94	366	—	265	72	396	—	287	50	426	—	309	28
307	—	222	88	337	—	244	66	367	—	266	44	397	—	288	22	427	—	310	—
308	—	223	61	338	—	245	39	368	—	267	17	398	—	288	95	428	—	310	73
309	—	224	33	339	—	246	11	369	—	267	89	399	—	289	67	429	—	311	45
310	—	225	06	340	—	246	84	370	—	268	62	400	—	290	40	430	—	312	18
311	—	225	79	341	—	247	57	371	—	269	35	401	—	291	13	431	—	312	91
312	—	226	51	342	—	248	29	372	—	270	07	402	—	291	85	432	—	313	63
313	—	227	24	343	—	249	02	373	—	270	80	403	—	292	58	433	—	314	36
314	—	227	96	344	—	249	74	374	—	271	52	404	—	293	30	434	—	315	08
315	—	228	69	345	—	250	47	375	—	272	25	405	—	294	03	435	—	315	81
316	—	229	42	346	—	251	20	376	—	272	98	406	—	294	76	436	—	316	54
317	—	230	14	347	—	251	92	377	—	273	70	407	—	295	48	437	—	317	26
318	—	230	87	348	—	252	65	378	—	274	43	408	—	296	21	438	—	317	99
319	—	231	59	349	—	253	37	379	—	275	15	409	—	296	93	439	—	318	71
320	—	232	32	350	—	254	10	380	—	275	88	410	—	297	66	440	—	319	44
321	—	233	05	351	—	254	83	381	—	276	61	411	—	298	39	441	—	320	17
322	—	233	77	352	—	255	55	382	—	277	33	412	—	299	11	442	—	320	89
323	—	234	50	353	—	256	28	383	—	278	06	413	—	299	84	443	—	321	62
324	—	235	22	354	—	257	—	384	—	278	78	414	—	300	56	444	—	322	34
325	—	235	95	355	—	257	73	385	—	279	51	415	—	301	29	445	—	323	07
326	—	236	68	356	—	258	46	386	—	280	24	416	—	302	02	446	—	323	80
327	—	237	40	357	—	259	18	387	—	280	96	417	—	302	74	447	—	324	52
328	—	238	13	358	—	259	91	388	—	281	69	418	—	303	47	448	—	325	25
329	—	238	85	359	—	260	63	389	—	282	41	419	—	304	19	449	—	325	97
330	—	239	58	360	—	261	36	390	—	283	14	420	—	304	92	450	—	326	70

Anvisningens paa-lydende beløp.		Dens kostende i norsk mynt.		Anvisningens paa-lydende beløp.		Dens kostende i norsk mynt.		Anvisningens paa-lydende beløp.		Dens kostende i norsk mynt.		Anvisningens paa-lydende beløp.		Dens kostende i norsk mynt.		Anvisningens paa-lydende beløp.		Dens kostende i norsk mynt.	
Fr.	cts.	Kr.	øre.	Fr.	cts.	Kr.	øre.	Fr.	cts.	Kr.	øre.	Fr.	cts.	Kr.	øre.	Fr.	cts.	Kr.	øre.
451	—	327	43	462	—	335	41	473	—	343	40	484	—	351	38	495	—	359	37
452	—	328	15	463	—	336	14	474	—	344	12	485	—	352	11	496	—	360	10
453	—	328	88	464	—	336	86	475	—	344	85	486	—	352	84	497	—	360	82
454	—	329	60	465	—	337	59	476	—	345	58	487	—	353	56	498	—	361	55
455	—	330	33	466	—	338	32	477	—	346	30	488	—	354	29	499	—	362	27
456	—	331	06	467	—	339	04	478	—	347	03	489	—	355	01	500	—	363	—
457	—	331	78	468	—	339	77	479	—	347	75	490	—	355	74	600	—	435	60
458	—	332	51	469	—	340	49	480	—	348	48	491	—	356	47	700	—	508	20
459	—	333	23	470	—	341	22	481	—	349	21	492	—	357	19	800	—	580	80
460	—	333	96	471	—	341	95	482	—	349	93	493	—	357	92	900	—	653	40
461	—	334	69	472	—	342	67	483	—	350	66	494	—	358	64	1000	—	726	—

Storbritannien og Irland, britiske besiddelser, Australiens Forenede Stater, Britisk Indien, New Zealand, Sydafrikanske Forbund.

Tabel for omsætning av engelsk mynt til kroner ved
 utstedelse av postanvisninger, betalbare i ovennævnte land, beregnet efter forholdet:

£ 1 sterling = kr. 18.25.

(£ 1 sterling = 20 shillings (s), 1 shilling = 12 pence (d))

Anvisningens paa-lydende beløp.		Dens kostende i norsk mynt.		Anvisningens paa-lydende beløp.		Dens kostende i norsk mynt.		Anvisningens paa-lydende beløp.		Dens kostende i norsk mynt.		Anvisningens paa-lydende beløp.		Dens kostende i norsk mynt.		Anvisningens paa-lydende beløp.		Dens kostende i norsk mynt.	
s.	d.	Kr.	øre.	s.	d.	Kr.	øre.	s.	d.	Kr.	øre.	s.	d.	Kr.	øre.	s.	d.	Kr.	øre.
—	1	—	08	1	6	1	37	3	—	2	74	4	6	4	11	6	—	5	48
—	2	—	15	1	7	1	45	3	1	2	81	4	7	4	18	6	1	5	55
—	3	—	23	1	8	1	52	3	2	2	89	4	8	4	26	6	2	5	63
—	4	—	30	1	9	1	60	3	3	2	97	4	9	4	34	6	3	5	70
—	5	—	38	1	10	1	67	3	4	3	04	4	10	4	41	6	4	5	78
—	6	—	46	1	11	1	75	3	5	3	12	4	11	4	49	6	5	5	86
—	7	—	53					3	6	3	19					6	6	5	93
—	8	—	61					3	7	3	27					6	7	6	01
—	9	—	68	2	—	1	83	3	8	3	35	5	—	4	56	6	8	6	08
—	10	—	76	2	1	1	90	3	9	3	42	5	1	4	64	6	9	6	16
—	11	—	84	2	2	1	98	3	10	3	50	5	2	4	72	6	10	6	24
				2	3	2	05	3	11	3	58	5	3	4	79	6	11	6	31
				2	4	2	13					5	4	4	87				
				2	5	2	21					5	5	4	94				
1	—	—	91	2	6	2	28	4	—	3	65	5	6	5	02	7	—	6	39
1	1	—	99	2	7	2	36	4	1	3	73	5	7	5	10	7	1	6	46
1	2	1	07	2	8	2	43	4	2	3	80	5	8	5	17	7	2	6	54
1	3	1	14	2	9	2	51	4	3	3	88	5	9	5	25	7	3	6	62
1	4	1	22	2	10	2	59	4	4	3	95	5	10	5	32	7	4	6	69
1	5	1	29	2	11	2	66	4	5	4	03	5	11	5	40	7	5	6	77

Postinkassation.

Postopkrævning.

Anvisnings paa-lydende beløp.		Dens kostende i norsk mynt.		Anvisnings paa-lydende beløp.		Dens kostende i norsk mynt.		Anvisnings paa-lydende beløp.		Dens kostende i norsk mynt.		Anvisnings paa-lydende beløp.		Dens kostende i norsk mynt.		Anvisnings paa-lydende beløp.		Dens kostende i norsk mynt.	
s.	d.	Kr.	øre.	s.	d.	Kr.	øre.	s.	d.	Kr.	øre.	s.	d.	Kr.	øre.	s.	d.	Kr.	øre.
7	6	6	84	10	—	9	13	12	6	11	41	15	—	13	69	17	6	15	97
7	7	6	92	10	1	9	20	12	7	11	48	15	1	13	76	17	7	16	04
7	8	7	—	10	2	9	28	12	8	11	56	15	2	13	84	17	8	16	12
7	9	7	07	10	3	9	35	12	9	11	63	15	3	13	92	17	9	16	20
7	10	7	15	10	4	9	43	12	10	11	71	15	4	13	99	17	10	16	27
7	11	7	22	10	5	9	51	12	11	11	79	15	5	14	07	17	11	16	35
				10	6	9	58					15	6	14	14				
				10	7	9	66					15	7	14	22				
8	—	7	30	10	8	9	73	13	—	11	86	15	8	14	30	18	—	16	43
8	1	7	38	10	9	9	81	13	1	11	94	15	9	14	37	18	1	16	50
8	2	7	45	10	10	9	89	13	2	12	01	15	10	14	45	18	2	16	58
8	3	7	53	10	11	9	96	13	3	12	09	15	11	14	52	18	3	16	65
8	4	7	60					13	4	12	17					18	4	16	73
8	5	7	68					13	5	12	24					18	5	16	81
8	6	7	76	11	—	10	04	13	6	12	32	16	—	14	60	18	6	16	88
8	7	7	83	11	1	10	11	13	7	12	39	16	1	14	68	18	7	16	96
8	8	7	91	11	2	10	19	13	8	12	47	16	2	14	75	18	8	17	03
8	9	7	98	11	3	10	27	13	9	12	55	16	3	14	83	18	9	17	11
8	10	8	06	11	4	10	34	13	10	12	62	16	4	14	90	18	10	17	19
8	11	8	14	11	5	10	42	13	11	12	70	16	5	14	98	18	11	17	26
				11	6	10	49					16	6	15	06				
				11	7	10	57					16	7	15	13				
9	—	8	21	11	8	10	65	14	—	12	78	16	8	15	21	19	—	17	34
9	1	8	29	11	9	10	72	14	1	12	85	16	9	15	28	19	1	17	41
9	2	8	36	11	10	10	80	14	2	12	93	16	10	15	36	19	2	17	49
9	3	8	44	11	11	10	87	14	3	13	—	16	11	15	44	19	3	17	56
9	4	8	52					14	4	13	08					19	4	17	64
9	5	8	59					14	5	13	16					19	5	17	72
9	6	8	67	12	—	10	95	14	6	13	23	17	—	15	51	19	6	17	79
9	7	8	75	12	1	11	03	14	7	13	31	17	1	15	59	19	7	17	87
9	8	8	82	12	2	11	10	14	8	13	38	17	2	15	66	19	8	17	95
9	9	8	90	12	3	11	18	14	9	13	46	17	3	15	74	19	9	18	02
9	10	8	97	12	4	11	25	14	10	13	54	17	4	15	82	19	10	18	10
9	11	9	05	12	5	11	33	14	11	13	61	17	5	15	89	19	11	18	17

Anvisningens paa-lydende beløp.		Dens kostende i norsk mynt.		Anvisningens paa-lydende beløp.		Dens kostende i norsk mynt.		Anvisningens paa-lydende beløp.		Dens kostende i norsk mynt.		Anvisningens paa-lydende beløp.		Dens kostende i norsk mynt.		Anvisningens paa-lydende beløp.		Dens kostende i norsk mynt.	
£	s.	Kr.	øre.	£	s.	Kr.	øre.	£	s.	Kr.	øre.	£	s.	Kr.	øre.	£	s.	Kr.	øre.
1	—	18	25	9	—	164	25	17	—	310	25	25	—	456	25	33	—	602	25
2	—	36	50	10	—	182	50	18	—	328	50	26	—	474	50	34	—	620	50
3	—	54	75	11	—	200	75	19	—	346	75	27	—	492	75	35	—	638	75
4	—	73	—	12	—	219	—	20	—	365	—	28	—	511	—	36	—	657	—
5	—	91	25	13	—	237	25	21	—	383	25	29	—	529	25	37	—	675	25
6	—	109	50	14	—	255	50	22	—	401	50	30	—	547	50	38	—	693	50
7	—	127	75	15	—	273	75	23	—	419	75	31	—	565	75	39	—	711	75
8	—	146	—	16	—	292	—	24	—	438	—	32	—	584	—	40	—	730	—

Mexico, Portugal og Tyskland med tyske besiddelser.

Tablet for omsætning av tysk mynt til norsk mynt ved utstedelse av postanvisninger, betalbare i ovennævnte land (beregnet efter forholdet 90 kr. = 100 rmk.).

Anvisningens paa-lydende beløp.		Dens kostende i norsk mynt.		Anvisningens paa-lydende beløp.		Dens kostende i norsk mynt.		Anvisningens paa-lydende beløp.		Dens kostende i norsk mynt.		Anvisningens paa-lydende beløp.		Dens kostende i norsk mynt.		Anvisningens paa-lydende beløp.		Dens kostende i norsk mynt.	
Mark.	pf.	Kr.	øre.	Mark.	pf.	Kr.	øre.	Mark.	pf.	Kr.	øre.	Mark.	pf.	Kr.	øre.	Mark.	pf.	Kr.	øre.
—	1	—	1	—	21	—	19	—	41	—	37	—	61	—	55	—	81	—	73
—	2	—	2	—	22	—	20	—	42	—	38	—	62	—	56	—	82	—	74
—	3	—	3	—	23	—	21	—	43	—	39	—	63	—	57	—	83	—	75
—	4	—	4	—	24	—	22	—	44	—	40	—	64	—	58	—	84	—	76
—	5	—	5	—	25	—	23	—	45	—	41	—	65	—	59	—	85	—	77
—	6	—	6	—	26	—	24	—	46	—	42	—	66	—	60	—	86	—	78
—	7	—	7	—	27	—	25	—	47	—	43	—	67	—	61	—	87	—	79
—	8	—	8	—	28	—	26	—	48	—	44	—	68	—	62	—	88	—	80
—	9	—	9	—	29	—	27	—	49	—	45	—	69	—	63	—	89	—	81
—	10	—	9	—	30	—	27	—	50	—	45	—	70	—	63	—	90	—	81
—	11	—	10	—	31	—	28	—	51	—	46	—	71	—	64	—	91	—	82
—	12	—	11	—	32	—	29	—	52	—	47	—	72	—	65	—	92	—	83
—	13	—	12	—	33	—	30	—	53	—	48	—	73	—	66	—	93	—	84
—	14	—	13	—	34	—	31	—	54	—	49	—	74	—	67	—	94	—	85
—	15	—	14	—	35	—	32	—	55	—	50	—	75	—	68	—	95	—	86
—	16	—	15	—	36	—	33	—	56	—	51	—	76	—	69	—	96	—	87
—	17	—	16	—	37	—	34	—	57	—	52	—	77	—	70	—	97	—	88
—	18	—	17	—	38	—	35	—	58	—	53	—	78	—	71	—	98	—	89
—	19	—	18	—	39	—	36	—	59	—	54	—	79	—	72	—	99	—	90
—	20	—	18	—	40	—	36	—	60	—	54	—	80	—	72	—		—	

Anvisningens paa-lydende beløp.		Dens kostende i norsk mynt.		Anvisningens paa-lydende beløp.		Dens kostende i norsk mynt.		Anvisningens paa-lydende beløp.		Dens kostende i norsk mynt.		Anvisningens paa-lydende beløp.		Dens kostende i norsk mynt.		Anvisningens paa-lydende beløp.		Dens kostende i norsk mynt.	
Mark.	pf.	Kr.	øre.	Mark.	pf.	Kr.	øre.	Mark.	pf.	Kr.	øre.	Mark.	pf.	Kr.	øre.	Mark.	pf.	Kr.	øre.
1	—	—	90	26	—	23	40	51	—	45	90	76	—	68	40	100	—	90	—
2	—	1	80	27	—	24	30	52	—	46	80	77	—	69	30	200	—	180	—
3	—	2	70	28	—	25	20	53	—	47	70	78	—	70	20	300	—	270	—
4	—	3	60	29	—	26	10	54	—	48	60	79	—	71	10	400	—	360	—
5	—	4	50	30	—	27	—	55	—	49	50	80	—	72	—	500	—	450	—
6	—	5	40	31	—	27	90	56	—	50	40	81	—	72	90	600	—	540	—
7	—	6	30	32	—	28	80	57	—	51	30	82	—	73	80	700	—	630	—
8	—	7	20	33	—	29	70	58	—	52	20	83	—	74	70	800	—	720	—
9	—	8	10	34	—	30	60	59	—	53	10	84	—	75	60				
10	—	9	—	35	—	31	50	60	—	54	—	85	—	76	50				
11	—	9	90	36	—	32	40	61	—	54	90	86	—	77	40				
12	—	10	80	37	—	33	30	62	—	55	80	87	—	78	30				
13	—	11	70	38	—	34	20	63	—	56	70	88	—	79	20				
14	—	12	60	39	—	35	10	64	—	57	60	89	—	80	10				
15	—	13	50	40	—	36	—	65	—	58	50	90	—	81	—				
16	—	14	40	41	—	36	90	66	—	59	40	91	—	81	90				
17	—	15	30	42	—	37	80	67	—	60	30	92	—	82	80				
18	—	16	20	43	—	38	70	68	—	61	20	93	—	83	70				
19	—	17	10	44	—	39	60	69	—	62	10	94	—	84	60				
20	—	18	—	45	—	40	50	70	—	63	—	95	—	85	50				
21	—	18	90	46	—	41	40	71	—	63	90	96	—	86	40				
22	—	19	80	47	—	42	30	72	—	64	80	97	—	87	30				
23	—	20	70	48	—	43	20	73	—	65	70	98	—	88	20				
24	—	21	60	49	—	44	10	74	—	66	60	99	—	89	10				
25	—	22	50	50	—	45	—	75	—	67	50								

Ungarn og Østerrike med Bosnien-Herzegovina.

Tabel for omsætning av ungarsk og østerriksk mynt til norsk mynt ved utstedelse av postanvisninger, betalbare i Ungarn og Østerrike, beregnet efter forholdet 100 ungarske eller østerriske kroner = kr. 76,50.

Anvisningens paa-lydende beløp.		Dens kostende i norsk mynt.		Anvisningens paa-lydende beløp.		Dens kostende i norsk mynt.		Anvisningens paa-lydende beløp.		Dens kostende i norsk mynt.		Anvisningens paa-lydende beløp.		Dens kostende i norsk mynt.		Anvisningens paa-lydende beløp.		Dens kostende i norsk mynt.	
Kr.	h.	Kr.	øre.	Kr.	h.	Kr.	øre.	Kr.	h.	Kr.	øre.	Kr.	h.	Kr.	øre.	Kr.	h.	Kr.	øre.
—	1	—	1	—	21	—	16	—	41	—	31	—	61	—	47	—	81	—	62
—	2	—	2	—	22	—	17	—	42	—	32	—	62	—	47	—	82	—	63
—	3	—	2	—	23	—	18	—	43	—	33	—	63	—	48	—	83	—	64
—	4	—	3	—	24	—	18	—	44	—	34	—	64	—	49	—	84	—	64
—	5	—	4	—	25	—	19	—	45	—	34	—	65	—	50	—	85	—	65
—	6	—	5	—	26	—	20	—	46	—	35	—	66	—	51	—	86	—	66
—	7	—	5	—	27	—	21	—	47	—	36	—	67	—	51	—	87	—	67
—	8	—	6	—	28	—	21	—	48	—	37	—	68	—	52	—	88	—	67
—	9	—	7	—	29	—	22	—	49	—	38	—	69	—	53	—	89	—	68
—	10	—	8	—	30	—	23	—	50	—	38	—	70	—	54	—	90	—	69
—	11	—	8	—	31	—	24	—	51	—	39	—	71	—	54	—	91	—	70
—	12	—	9	—	32	—	24	—	52	—	40	—	72	—	55	—	92	—	70
—	13	—	10	—	33	—	25	—	53	—	41	—	73	—	56	—	93	—	71
—	14	—	11	—	34	—	26	—	54	—	41	—	74	—	57	—	94	—	72
—	15	—	12	—	35	—	27	—	55	—	42	—	75	—	57	—	95	—	73
—	16	—	12	—	36	—	28	—	56	—	43	—	76	—	58	—	96	—	73
—	17	—	13	—	37	—	28	—	57	—	44	—	77	—	59	—	97	—	74
—	18	—	14	—	38	—	29	—	58	—	44	—	78	—	60	—	98	—	75
—	19	—	15	—	39	—	30	—	59	—	45	—	79	—	60	—	99	—	76
—	20	—	15	—	40	—	31	—	60	—	46	—	80	—	61	—		—	

Anvisningens paalydende beløp.		Dens kostende i norsk mynt.		Anvisnin- gens paa- lydende beløp.		Dens kostende i norsk mynt.		Anvisnin- gens paa- lydende beløp.		Dens kostende i norsk mynt.		Anvisnin- gens paa- lydende beløp.		Dens kostende i norsk mynt.					
Kr.	h.	Kr.	øre.	Kr.	h.	Kr.	øre.	Kr.	h.	Kr.	øre.	Kr.	h.	Kr.	h.	Kr.	øre.		
1	—	—	77	31	—	23	72	61	—	46	67	91	—	69	62	121	—	92	57
2	—	1	53	32	—	24	48	62	—	47	43	92	—	70	38	122	—	93	33
3	—	2	30	33	—	25	25	63	—	48	20	93	—	71	15	123	—	94	10
4	—	3	06	34	—	26	01	64	—	48	96	94	—	71	91	124	—	94	86
5	—	3	83	35	—	26	78	65	—	49	73	95	—	72	68	125	—	95	63
6	—	4	59	36	—	27	54	66	—	50	49	96	—	73	44	126	—	96	39
7	—	5	36	37	—	28	31	67	—	51	26	97	—	74	21	127	—	97	16
8	—	6	12	38	—	29	07	68	—	52	02	98	—	74	97	128	—	97	92
9	—	6	89	39	—	29	84	69	—	52	79	99	—	75	74	129	—	98	69
10	—	7	65	40	—	30	60	70	—	53	55	100	—	76	50	130	—	99	45
11	—	8	42	41	—	31	37	71	—	54	32	101	—	77	27	131	—	100	22
12	—	9	18	42	—	32	13	72	—	55	08	102	—	78	03	132	—	100	99
13	—	9	95	43	—	32	90	73	—	55	85	103	—	78	80	133	—	101	75
14	—	10	71	44	—	33	66	74	—	56	61	104	—	79	56	134	—	102	51
15	—	11	48	45	—	34	43	75	—	57	38	105	—	80	33	135	—	103	28
16	—	12	24	46	—	35	19	76	—	58	14	106	—	81	09	136	—	104	04
17	—	13	01	47	—	35	96	77	—	58	91	107	—	81	86	137	—	104	81
18	—	13	77	48	—	36	72	78	—	59	67	108	—	82	62	138	—	105	57
19	—	14	54	49	—	37	49	79	—	60	44	109	—	83	39	139	—	106	34
20	—	15	30	50	—	38	25	80	—	61	20	110	—	84	15	140	—	107	10
21	—	16	07	51	—	39	02	81	—	61	97	111	—	84	92	141	—	107	87
22	—	16	83	52	—	39	78	82	—	62	73	112	—	85	68	142	—	108	63
23	—	17	60	53	—	40	55	83	—	63	50	113	—	86	45	143	—	109	40
24	—	18	36	54	—	41	31	84	—	64	26	114	—	87	21	144	—	110	16
25	—	19	13	55	—	42	08	85	—	65	03	115	—	87	98	145	—	110	93
26	—	19	89	56	—	42	84	86	—	65	79	116	—	88	74	146	—	111	69
27	—	20	66	57	—	43	61	87	—	66	56	117	—	89	51	147	—	112	46
28	—	21	42	58	—	44	37	88	—	67	32	118	—	90	27	148	—	113	22
29	—	22	19	59	—	45	14	89	—	68	09	119	—	91	04	149	—	113	99
30	—	22	95	60	—	45	90	90	—	68	85	120	—	91	80	150	—	114	75

Anvisningens paalydende beløp.		Dens kostende i norsk mynt.		Anvisnin- gens paa- lydende beløp.		Dens kostende i norsk mynt.		Anvisnin- gens paa- lydende beløp.		Dens kostende i norsk mynt.		Anvisnin- gens paa- lydeade beløp.		Dens kostende i norsk mynt.					
Kr.	h.	Kr.	øre.	Kr.	h.	Kr.	øre.	Kr.	h.	Kr.	øre.	Kr.	h.	Kr.	øre.				
151	—	115	52	181	—	138	47	211	—	161	42	241	—	184	37	271	—	207	32
152	—	116	28	182	—	139	23	212	—	162	18	242	—	185	13	272	—	208	08
153	—	117	05	183	—	140	—	213	—	162	95	243	—	185	90	273	—	208	85
154	—	117	81	184	—	140	76	214	—	163	71	244	—	186	66	274	—	209	61
155	—	118	58	185	—	141	53	215	—	164	48	245	—	187	43	275	—	210	38
156	—	119	34	186	—	142	29	216	—	165	24	246	—	188	19	276	—	211	14
157	—	120	11	187	—	143	06	217	—	166	01	247	—	188	96	277	—	211	91
158	—	120	87	188	—	143	82	218	—	166	77	248	—	189	72	278	—	212	67
159	—	121	64	189	—	144	59	219	—	167	54	249	—	190	49	279	—	213	44
160	—	122	40	190	—	145	35	220	—	168	30	250	—	191	25	280	—	214	20
161	—	123	17	191	—	146	12	221	—	169	07	251	—	192	02	281	—	214	97
162	—	123	93	192	—	146	88	222	—	169	83	252	—	192	78	282	—	215	73
163	—	124	70	193	—	147	65	223	—	170	60	253	—	193	55	283	—	216	50
164	—	125	46	194	—	148	41	224	—	171	36	254	—	194	31	284	—	217	26
165	—	126	23	195	—	149	18	225	—	172	13	255	—	195	08	285	—	218	03
166	—	126	99	196	—	149	94	226	—	172	89	256	—	195	84	286	—	218	79
167	—	127	76	197	—	150	71	227	—	173	66	257	—	196	61	287	—	219	56
168	—	128	52	198	—	151	47	228	—	174	42	258	—	197	37	288	—	220	32
169	—	129	29	199	—	152	24	229	—	175	19	259	—	198	14	289	—	221	09
170	—	130	05	200	—	153	—	230	—	175	95	260	—	198	90	290	—	221	85
171	—	130	82	201	—	153	77	231	—	176	72	261	—	199	67	291	—	222	62
172	—	131	58	202	—	154	53	232	—	177	48	262	—	200	43	292	—	223	38
173	—	132	35	203	—	155	30	233	—	178	25	263	—	201	20	293	—	224	15
174	—	133	11	204	—	156	06	234	—	179	01	264	—	201	96	294	—	224	91
175	—	133	88	205	—	156	83	235	—	179	78	265	—	202	73	295	—	225	68
176	—	134	64	206	—	157	59	236	—	180	54	266	—	203	49	296	—	226	44
177	—	135	41	207	—	158	36	237	—	181	31	267	—	204	26	297	—	227	21
178	—	136	17	208	—	159	12	238	—	182	07	268	—	205	02	298	—	227	97
179	—	136	94	209	—	159	89	239	—	182	84	269	—	205	79	299	—	228	74
180	—	137	70	210	—	160	65	240	—	183	60	270	—	206	55	300	—	229	50

Anvisningens paa-lydende beløp.		Dens kostende i norsk mynt.		Anvisningens paa-lydende beløp.		Dens kostende i norsk mynt.		Anvisningens paa-lydende beløp.		Dens kostende i norsk mynt.		Anvisningens paa-lydende beløp.		Dens kostende i norsk mynt.		Anvisningens paa-lydende beløp.		Dens kostende i norsk mynt.	
Kr.	h.	Kr.	øre.	Kr.	h.	Kr.	øre.	Kr.	h.	Kr.	øre.	Kr.	h.	Kr.	øre.	Kr.	h.	Kr.	øre.
301	—	230	27	331	—	253	22	361	—	276	17	391	—	299	12	421	—	322	07
302	—	231	03	332	—	253	98	362	—	276	93	392	—	299	88	422	—	322	83
303	—	231	80	333	—	254	75	363	—	277	70	393	—	300	65	423	—	323	60
304	—	232	56	334	—	255	51	364	—	278	46	394	—	301	41	424	—	324	36
305	—	233	33	335	—	256	28	365	—	279	23	395	—	302	18	425	—	325	13
306	—	234	09	336	—	257	04	366	—	279	99	396	—	302	94	426	—	325	89
307	—	234	86	337	—	257	81	367	—	280	76	397	—	303	71	427	—	326	66
308	—	235	62	338	—	258	57	368	—	281	52	398	—	304	47	428	—	327	42
309	—	236	39	339	—	259	34	369	—	282	29	399	—	305	24	429	—	328	19
310	—	237	15	340	—	260	10	370	—	283	05	400	—	306	—	430	—	328	95
311	—	237	92	341	—	260	87	371	—	283	82	401	—	306	77	431	—	329	72
312	—	238	68	342	—	261	63	372	—	284	58	402	—	307	53	432	—	330	48
313	—	239	45	343	—	262	40	373	—	285	35	403	—	308	30	433	—	331	25
314	—	240	21	344	—	263	16	374	—	286	11	404	—	309	06	434	—	332	01
315	—	240	98	345	—	263	93	375	—	286	88	405	—	309	83	435	—	332	78
316	—	241	74	346	—	264	69	376	—	287	64	406	—	310	59	436	—	333	54
317	—	242	51	347	—	265	46	377	—	288	41	407	—	311	36	437	—	334	31
318	—	243	27	348	—	266	22	378	—	289	17	408	—	312	12	438	—	335	07
319	—	244	04	349	—	266	99	379	—	289	94	409	—	312	89	439	—	335	84
320	—	244	80	350	—	267	75	380	—	290	70	410	—	313	65	440	—	336	60
321	—	245	57	351	—	268	52	381	—	291	47	411	—	314	42	441	—	337	37
322	—	246	33	352	—	269	28	382	—	292	23	412	—	315	18	442	—	338	13
323	—	247	10	353	—	270	05	383	—	293	—	413	—	315	95	443	—	338	90
324	—	247	86	354	—	270	81	384	—	293	76	414	—	316	71	444	—	339	66
325	—	248	63	355	—	271	58	385	—	294	53	415	—	317	48	445	—	340	43
326	—	249	39	356	—	272	34	386	—	295	29	416	—	318	24	446	—	341	19
327	—	250	16	357	—	273	11	387	—	296	06	417	—	319	01	447	—	341	96
328	—	250	92	358	—	273	87	388	—	296	82	418	—	319	77	448	—	342	72
329	—	251	69	359	—	274	64	389	—	297	59	419	—	320	54	449	—	343	49
330	—	252	45	360	—	275	40	390	—	298	35	420	—	321	30	450	—	344	52

Anvisningens paalydende beløp.		Dens kostende i norsk mynt.		Anvisningens paalydende beløp.		Dens kostende i norsk mynt.		Anvisningens paalydende beløp.		Dens kostende i norsk mynt.		Anvisningens paalydende beløp.		Dens kostende i norsk mynt.		Anvisningens paalydende beløp.		Dens kostende i norsk mynt.	
Kr.	h.	Kr.	øre.	Kr.	h.	Kr.	øre.	Kr.	h.	Kr.	øre.	Kr.	h.	Kr.	øre.	Kr.	h.	Kr.	øre.
451	—	345	02	462	—	353	43	473	—	361	85	484	—	370	26	495	—	378	68
452	—	345	78	463	—	354	20	474	—	362	61	485	—	371	03				
453	—	346	55	464	—	354	96	475	—	363	38					496	—	379	44
454	—	347	31	465	—	355	73					486	—	371	79	497	—	380	21
455	—	348	08					476	—	364	14	487	—	372	56	498	—	380	97
				466	—	356	49	477	—	364	91	488	—	373	32	499	—	381	74
456	—	348	84	467	—	357	26	478	—	365	67	489	—	374	09	500	—	382	50
457	—	349	61	468	—	358	02	479	—	366	44	490	—	374	85				
458	—	350	37	469	—	358	79	480	—	367	20					600	—	459	—
459	—	351	14	470	—	359	55					491	—	375	62	700	—	535	50
460	—	351	90					481	—	367	97	492	—	376	38	800	—	612	—
				471	—	360	32	482	—	368	73	493	—	377	15	900	—	688	50
461	—	352	67	472	—	361	08	483	—	369	50	494	—	377	91	1000	—	765	—

Nederlandene og nederlandsk Ostindien.

Tabel for omsætning av nederlandsk mynt til norsk mynt ved utstedelse av postanvisninger, betalbare i Nederlandene og nederlandsk Ostindien (beregnet efter forholdet : 100 floriner (gylden) = 152 kroner).

Anvisningens paa-lydende beløp.		Dens kostende i norsk mynt.		Anvisningens paa-lydende beløp.		Dens kostende i norsk mynt.		Anvisningens paa-lydende beløp.		Dens kostende i norsk mynt.		Anvisningens paa-lydende beløp.		Dens kostende i norsk mynt.	
Florins.	cents.	Kr.	øre.	Florins.	cents.	Kr.	øre.	Florins.	cents.	Kr.	øre.	Florins.	cents.	Kr.	øre.
—	1	—	2	—	26	—	40	—	51	—	78	—	76	1	16
—	2	—	4	—	27	—	42	—	52	—	80	—	77	1	18
—	3	—	5	—	28	—	43	—	53	—	81	—	78	1	19
—	4	—	7	—	29	—	45	—	54	—	83	—	79	1	21
—	5	—	8	—	30	—	46	—	55	—	84	—	80	1	22
—	6	—	10	—	31	—	48	—	56	—	86	—	81	1	24
—	7	—	11	—	32	—	49	—	57	—	87	—	82	1	25
—	8	—	13	—	33	—	51	—	58	—	89	—	83	1	27
—	9	—	14	—	34	—	52	—	59	—	90	—	84	1	28
—	10	—	16	—	35	—	54	—	60	—	92	—	85	1	30
—	11	—	17	—	36	—	55	—	61	—	93	—	86	1	31
—	12	—	19	—	37	—	58	—	62	—	95	—	87	1	33
—	13	—	20	—	38	—	59	—	63	—	96	—	88	1	34
—	14	—	22	—	39	—	60	—	64	—	98	—	89	1	36
—	15	—	23	—	40	—	61	—	65	—	99	—	90	1	37
—	16	—	25	—	41	—	63	—	66	1	01	—	91	1	39
—	17	—	26	—	42	—	64	—	67	1	02	—	92	1	40
—	18	—	28	—	43	—	66	—	68	1	04	—	93	1	42
—	19	—	29	—	44	—	67	—	69	1	05	—	94	1	43
—	20	—	31	—	45	—	69	—	70	1	07	—	95	1	45
—	21	—	32	—	46	—	70	—	71	1	08	—	96	1	46
—	22	—	34	—	47	—	72	—	72	1	10	—	97	1	48
—	23	—	35	—	48	—	73	—	73	1	11	—	98	1	49
—	24	—	37	—	49	—	75	—	74	1	13	—	99	1	51
—	25	—	38	—	50	—	76	—	75	1	14	—			

Anvisningens paa-lydende beløb.		Dens kostende i norsk mynt.		Anvisningens paa-lydende beløb.		Dens kostende i norsk mynt.		Anvisningens paa-lydende beløb.		Dens kostende i norsk mynt.		Anvisningens paa-lydende beløb.		Dens kostende i norsk mynt.	
Florins.	cents.	Kr.	øre.	Florins.	cents.	Kr.	øre.	Florins.	cents.	Kr.	øre.	Florins.	cents.	Kr.	øre.
1	—	1	52	31	—	47	12	61	—	92	72	91	—	138	32
2	—	3	04	32	—	48	64	62	—	94	24	92	—	139	84
3	—	4	56	33	—	50	16	63	—	95	76	93	—	141	36
4	—	6	08	34	—	51	68	64	—	97	28	94	—	142	88
5	—	7	60	35	—	53	20	65	—	98	80	95	—	144	40
6	—	9	12	36	—	54	72	66	—	100	32	96	—	145	92
7	—	10	64	37	—	56	24	67	—	101	84	97	—	147	44
8	—	12	16	38	—	57	76	68	—	103	36	98	—	148	96
9	—	13	68	39	—	59	28	69	—	104	88	99	—	150	48
10	—	15	20	40	—	60	80	70	—	106	40	100	—	152	—
11	—	16	72	41	—	62	32	71	—	107	92	101	—	153	52
12	—	18	24	42	—	63	84	72	—	109	44	102	—	155	04
13	—	19	76	43	—	65	36	73	—	110	96	103	—	156	56
14	—	21	28	44	—	66	88	74	—	112	48	104	—	158	08
15	—	22	80	45	—	68	40	75	—	114	—	105	—	159	60
16	—	24	32	46	—	69	92	76	—	115	52	106	—	161	12
17	—	25	84	47	—	71	44	77	—	117	04	107	—	162	64
18	—	27	36	48	—	72	96	78	—	118	56	108	—	164	16
19	—	28	88	49	—	74	48	79	—	120	08	109	—	165	68
20	—	30	40	50	—	76	—	80	—	121	60	110	—	167	20
21	—	31	92	51	—	77	52	81	—	123	12	111	—	168	72
22	—	33	44	52	—	79	04	82	—	124	64	112	—	170	24
23	—	34	96	53	—	80	56	83	—	126	16	113	—	171	76
24	—	36	48	54	—	82	08	84	—	127	68	114	—	173	28
25	—	38	—	55	—	83	60	85	—	129	20	115	—	174	80
26	—	39	52	56	—	85	12	86	—	130	72	116	—	176	32
27	—	41	04	57	—	86	64	87	—	132	24	117	—	177	84
28	—	42	56	58	—	88	16	88	—	133	76	118	—	179	36
29	—	44	08	59	—	89	68	89	—	135	28	119	—	180	88
30	—	45	60	60	—	91	20	90	—	136	80	120	—	182	40

Anvisningens paa-lydende beløp.		Dens kostende i norsk mynt.		Anvisningens paa-lydende beløp.		Dens kostende i norsk mynt.		Anvisningens paa-lydende beløp.		Dens kostende i norsk mynt.		Anvisningens paa-lydende beløp.		Dens kostende i norsk mynt.	
Florins.	cents.	Kr.	øre.	Florins.	cents.	Kr.	øre.	Florins.	cents.	Kr.	øre.	Florins.	cents.	Kr.	øre.
121	—	183	92	154	—	234	08	186	—	282	72	219	—	332	88
122	—	185	44	155	—	235	60	187	—	284	24	220	—	334	40
123	—	186	96	156	—	237	12	188	—	285	76	221	—	335	92
124	—	188	48	157	—	238	64	189	—	287	28	222	—	337	44
125	—	190	—	158	—	240	16	190	—	288	80	223	—	338	96
126	—	191	52	159	—	241	68	191	—	290	32	224	—	340	48
127	—	193	04	160	—	243	20	192	—	291	84	225	—	342	—
128	—	194	56	161	—	244	72	193	—	293	36	226	—	343	52
129	—	196	08	162	—	246	24	194	—	294	88	227	—	345	04
130	—	197	60	163	—	247	76	195	—	296	40	228	—	346	56
131	—	199	12	164	—	249	28	196	—	297	92	229	—	348	08
132	—	200	64	165	—	250	80	197	—	299	44	230	—	349	60
133	—	202	16	166	—	252	32	198	—	300	96	231	—	351	12
134	—	203	68	167	—	253	84	199	—	302	48	232	—	352	64
135	—	205	20	168	—	255	36	200	—	301	—	233	—	354	16
136	—	206	72	169	—	256	88	201	—	305	52	234	—	355	68
137	—	208	24	170	—	258	40	202	—	307	04	235	—	357	20
138	—	209	76	171	—	259	92	203	—	308	56	236	—	358	72
139	—	211	28	172	—	261	44	204	—	310	08	237	—	360	24
140	—	212	80	173	—	262	96	205	—	311	60	238	—	361	76
141	—	214	32	174	—	264	48	206	—	313	12	239	—	363	28
142	—	215	84	175	—	266	—	207	—	314	64	240	—	364	80
143	—	217	36	176	—	267	52	208	—	316	16	241	—	366	32
144	—	218	88	177	—	269	04	209	—	317	68	242	—	367	84
145	—	220	40	178	—	270	56	210	—	319	20	243	—	369	36
146	—	221	92	179	—	272	08	211	—	320	72	244	—	370	88
147	—	223	44	180	—	273	60	212	—	322	24	245	—	372	40
148	—	224	96	181	—	275	12	213	—	323	76	246	—	373	92
149	—	226	48	182	—	276	64	214	—	325	28	247	—	375	44
150	—	228	—	183	—	278	16	215	—	326	80	248	—	376	96
151	—	229	52	184	—	279	68	216	—	328	32	249	—	378	48
152	—	231	04	185	—	281	20	217	—	329	84	250	—	380	—
153	—	232	56					218	—	331	36				

Forenede Stater i Nordamerika med Hawaii og Porto Rico, Cuba og Filippinerne.

Tabel for omsætning av nordamerikansk til norsk mynt ved utstedelse av postanvisninger, betalbare i ovennævnte land (beregnet efter forholdet 100 dollars = 377 kroner).

Anvisningens paa-lydende beløp.		Dens kostende i norsk mynt.		Anvisningens paa-lydende beløp.		Dens kostende i norsk mynt.		Anvisningens paa-lydende beløp.		Dens kostende i norsk mynt.		Anvisningens paa-lydende beløp.		Dens kostende i norsk mynt.	
Doll.	cts.	Kr.	øre.	Doll.	cts.	Kr.	øre.	Doll.	cts.	Kr.	øre.	Doll.	cts.	Kr.	øre.
—	1	—	4	—	21	—	79	—	41	1	55	—	61	2	30
—	2	—	8	—	22	—	83	—	42	1	58	—	62	2	34
—	3	—	11	—	23	—	87	—	43	1	62	—	63	2	38
—	4	—	15	—	24	—	90	—	44	1	66	—	64	2	41
—	5	—	19	—	25	—	94	—	45	1	70	—	65	2	45
—	6	—	23	—	26	—	98	—	46	1	73	—	66	2	49
—	7	—	26	—	27	1	02	—	47	1	77	—	67	2	53
—	8	—	30	—	28	1	06	—	48	1	81	—	68	2	56
—	9	—	34	—	29	1	09	—	49	1	85	—	69	2	60
—	10	—	38	—	30	1	13	—	50	1	89	—	70	2	64
—	11	—	41	—	31	1	17	—	51	1	92	—	71	2	68
—	12	—	45	—	32	1	21	—	52	1	96	—	72	2	71
—	13	—	49	—	33	1	24	—	53	2	—	—	73	2	75
—	14	—	53	—	34	1	28	—	54	2	04	—	74	2	79
—	15	—	57	—	35	1	32	—	55	2	07	—	75	2	83
—	16	—	60	—	36	1	36	—	56	2	11	—	76	2	87
—	17	—	64	—	37	1	39	—	57	2	15	—	77	2	90
—	18	—	68	—	38	1	43	—	58	2	19	—	78	2	94
—	19	—	72	—	39	1	47	—	59	2	22	—	79	2	98
—	20	—	75	—	40	1	51	—	60	2	26	—	80	3	02

Anvisningens paa-lydende beløp.		Dens kostende i norsk mynt.		Anvisningens paa-lydende beløp.		Dens kostende i norsk mynt.		Anvisningens paa-lydende beløp.		Dens kostende i norsk mynt.		Anvisningens paa-lydende beløp.		Dens kostende i norsk mynt.		Anvisningens paa-lydende beløp.		Dens kostende i norsk mynt.	
Doll.	cts.	Kr.	øre.	Doll.	cts.	Kr.	øre.	Doll.	cts.	Kr.	øre.	Doll.	cts.	Kr.	øre.	Doll.	cts.	Kr.	øre.
1	—	3	77	21	—	79	17	41	—	154	57	61	—	229	97	81	—	305	37
2	—	7	54	22	—	82	94	42	—	158	34	62	—	233	74	82	—	309	14
3	—	11	31	23	—	86	71	43	—	162	11	63	—	237	51	83	—	312	91
4	—	15	08	24	—	90	48	44	—	165	88	64	—	241	28	84	—	316	68
5	—	18	85	25	—	94	25	45	—	169	65	65	—	245	05	85	—	320	45
6	—	22	62	26	—	98	02	46	—	173	42	66	—	248	82	86	—	324	22
7	—	26	39	27	—	101	79	47	—	177	19	67	—	252	59	87	—	327	99
8	—	30	16	28	—	105	56	48	—	180	96	68	—	256	36	88	—	331	76
9	—	33	93	29	—	109	33	49	—	184	73	69	—	260	13	89	—	335	53
10	—	37	70	30	—	113	10	50	—	188	50	70	—	263	90	90	—	339	30
11	—	41	47	31	—	116	87	51	—	192	27	71	—	267	67	91	—	343	07
12	—	45	24	32	—	120	64	52	—	196	04	72	—	271	44	92	—	346	84
13	—	49	01	33	—	124	41	53	—	199	81	73	—	275	21	93	—	350	61
14	—	52	78	34	—	128	18	54	—	203	58	74	—	278	98	94	—	354	38
15	—	56	55	35	—	131	95	55	—	207	35	75	—	282	75	95	—	358	15
16	—	60	32	36	—	135	72	56	—	211	12	76	—	286	52	96	—	361	92
17	—	64	09	37	—	139	49	57	—	214	89	77	—	290	29	97	—	365	69
18	—	67	86	38	—	143	26	58	—	218	66	78	—	294	06	98	—	369	46
19	—	71	63	39	—	147	03	59	—	222	43	79	—	297	83	99	—	373	23
20	—	75	40	40	—	150	80	60	—	226	20	80	—	301	60	100	—	377	—

K a n a d a.

Tabel for omsætning av kanadisk mynt til norsk mynt ved utstedelse av postanvisninger, betalbare i Kanada (beregnet efter forholdet 100 dollars = 375 kroner).

Anvisningens paa-lydende beløp.		Dens kostende i norsk mynt.		Anvisningens paa-lydende beløp.		Dens kostende i norsk mynt.		Anvisningens paa-lydende beløp.		Dens kostende i norsk mynt.		Anvisningens paa-lydende beløp.		Dens kostende i norsk mynt.		Anvisningens paa-lydende beløp.		Dens kostende i norsk mynt.	
Doll.	cts.	Kr.	øre.	Doll.	cts.	Kr.	øre.	Doll.	cts.	Kr.	øre.	Doll.	cts.	Kr.	øre.	Doll.	cts.	Kr.	øre.
—	1	—	4	—	21	—	79	—	41	1	54	—	61	2	29	—	81	3	04
—	2	—	8	—	22	—	83	—	42	1	58	—	62	2	33	—	82	3	08
—	3	—	12	—	23	—	87	—	43	1	62	—	63	2	37	—	83	3	12
—	4	—	15	—	24	—	90	—	44	1	65	—	64	2	40	—	84	3	15
—	5	—	19	—	25	—	94	—	45	1	69	—	65	2	44	—	85	3	19
—	6	—	23	—	26	—	98	—	46	1	73	—	66	2	48	—	86	3	23
—	7	—	27	—	27	1	02	—	47	1	77	—	67	2	52	—	87	3	27
—	8	—	30	—	28	1	05	—	48	1	80	—	68	2	55	—	88	3	30
—	9	—	34	—	29	1	09	—	49	1	84	—	69	2	59	—	89	3	34
—	10	—	38	—	30	1	13	—	50	1	88	—	70	2	63	—	90	3	38
—	11	—	42	—	31	1	17	—	51	1	92	—	71	2	67	—	91	3	42
—	12	—	45	—	32	1	20	—	52	1	95	—	72	2	70	—	92	3	45
—	13	—	49	—	33	1	24	—	53	1	99	—	73	2	74	—	93	3	49
—	14	—	53	—	34	1	28	—	54	2	03	—	74	2	78	—	94	3	53
—	15	—	57	—	35	1	32	—	55	2	07	—	75	2	82	—	95	3	57
—	16	—	60	—	36	1	35	—	56	2	10	—	76	2	85	—	96	3	60
—	17	—	64	—	37	1	39	—	57	2	14	—	77	2	89	—	97	3	64
—	18	—	68	—	38	1	43	—	58	2	18	—	78	2	93	—	98	3	68
—	19	—	72	—	39	1	47	—	59	2	22	—	79	2	97	—	99	3	72
—	20	—	75	—	40	1	50	—	60	2	25	—	80	3	—	—	—	—	—

Anvisningens paa-lydende beløp.		Dens kostende i norsk mynt.		Anvisningens paa-lydende beløp.		Dens kostende i norsk mynt.		Anvisningens paa-lydende beløp.		Dens kostende i norsk mynt.		Anvisningens paa-lydende beløp.		Dens kostende i norsk mynt.		Anvisningens paa-lydende beløp.		Dens kostende i norsk mynt.	
Doll.	cts.	Kr.	øre.	Doll.	cts.	Kr.	øre.	Doll.	cts.	Kr.	øre.	Doll.	cts.	Kr.	øre.	Doll.	cts.	Kr.	øre.
1	—	3	75	21	—	78	75	41	—	153	75	61	—	228	75	81	—	303	75
2	—	7	50	22	—	82	50	42	—	157	50	62	—	232	50	82	—	307	50
3	—	11	25	23	—	86	25	43	—	161	25	63	—	236	25	83	—	311	25
4	—	15	—	24	—	90	—	44	—	165	—	64	—	240	—	84	—	315	—
5	—	18	75	25	—	93	75	45	—	168	75	65	—	243	75	85	—	318	75
6	—	22	50	26	—	97	50	46	—	172	50	66	—	247	50	86	—	322	50
7	—	26	25	27	—	101	25	47	—	176	25	67	—	251	25	87	—	326	25
8	—	30	—	28	—	105	—	48	—	180	—	68	—	255	—	88	—	330	—
9	—	33	75	29	—	108	75	49	—	183	75	69	—	258	75	89	—	333	75
10	—	37	50	30	—	112	50	50	—	187	50	70	—	262	50	90	—	337	50
11	—	41	25	31	—	116	25	51	—	191	25	71	—	266	25	91	—	341	25
12	—	45	—	32	—	120	—	52	—	195	—	72	—	270	—	92	—	345	—
13	—	48	75	33	—	123	75	53	—	198	75	73	—	273	75	93	—	348	75
14	—	52	50	34	—	127	50	54	—	202	50	74	—	277	50	94	—	352	50
15	—	56	25	35	—	131	25	55	—	206	25	75	—	281	25	95	—	356	25
16	—	60	—	36	—	135	—	56	—	210	—	76	—	285	—	96	—	360	—
17	—	63	75	37	—	138	75	57	—	213	75	77	—	288	75	97	—	363	75
18	—	67	50	38	—	142	50	58	—	217	50	78	—	292	50	98	—	367	50
19	—	71	25	39	—	146	25	59	—	221	25	79	—	296	25	99	—	371	25
20	—	75	—	40	—	150	—	60	—	225	—	80	—	300	—	100	—	375	—
21	—	80	—	41	—	155	—	61	—	230	—	81	—	305	—	101	—	380	—
22	—	85	—	42	—	160	—	62	—	235	—	82	—	310	—	102	—	385	—
23	—	90	—	43	—	165	—	63	—	240	—	83	—	315	—	103	—	390	—
24	—	95	—	44	—	170	—	64	—	245	—	84	—	320	—	104	—	395	—
25	—	100	—	45	—	175	—	65	—	250	—	85	—	325	—	105	—	400	—
26	—	105	—	46	—	180	—	66	—	255	—	86	—	330	—	106	—	405	—
27	—	110	—	47	—	185	—	67	—	260	—	87	—	335	—	107	—	410	—
28	—	115	—	48	—	190	—	68	—	265	—	88	—	340	—	108	—	415	—
29	—	120	—	49	—	195	—	69	—	270	—	89	—	345	—	109	—	420	—
30	—	125	—	50	—	200	—	70	—	275	—	90	—	350	—	110	—	425	—
31	—	130	—	51	—	205	—	71	—	280	—	91	—	355	—	111	—	430	—
32	—	135	—	52	—	210	—	72	—	285	—	92	—	360	—	112	—	435	—
33	—	140	—	53	—	215	—	73	—	290	—	93	—	365	—	113	—	440	—
34	—	145	—	54	—	220	—	74	—	295	—	94	—	370	—	114	—	445	—
35	—	150	—	55	—	225	—	75	—	300	—	95	—	375	—	115	—	450	—
36	—	155	—	56	—	230	—	76	—	305	—	96	—	380	—	116	—	455	—
37	—	160	—	57	—	235	—	77	—	310	—	97	—	385	—	117	—	460	—
38	—	165	—	58	—	240	—	78	—	315	—	98	—	390	—	118	—	465	—
39	—	170	—	59	—	245	—	79	—	320	—	99	—	395	—	119	—	470	—
40	—	175	—	60	—	250	—	80	—	325	—	100	—	400	—	120	—	475	—

Rusland.

Tabel for omsætning av russisk mynt til norsk mynt ved utstedelse av postanvisninger, betalbare i Rusland (beregnet efter forholdet 100 rubler = 195 kroner).

Anvisningens paa-lydende beløp.		Dens kostende i norsk mynt.		Anvisningens paa-lydende beløp.		Dens kostende i norsk mynt.		Anvisningens paa-lydende beløp.		Dens kostende i norsk mynt.		Anvisningens paa-lydende beløp.		Dens kostende i norsk mynt.	
Rubel.	kop.	Kr.	øre.	Rubel.	kop.	Kr.	øre.	Rubel.	kop.	Kr.	øre.	Rubel.	kop.	Kr.	øre.
—	1	—	2	—	21	—	41	—	41	—	80	—	61	1	19
—	2	—	4	—	22	—	43	—	42	—	82	—	62	1	21
—	3	—	6	—	23	—	45	—	43	—	84	—	63	1	23
—	4	—	8	—	24	—	47	—	44	—	86	—	64	1	25
—	5	—	10	—	25	—	49	—	45	—	88	—	65	1	27
—	6	—	12	—	26	—	51	—	46	—	90	—	66	1	29
—	7	—	14	—	27	—	53	—	47	—	92	—	67	1	31
—	8	—	16	—	28	—	55	—	48	—	94	—	68	1	33
—	9	—	18	—	29	—	57	—	49	—	96	—	69	1	35
—	10	—	20	—	30	—	59	—	50	—	98	—	70	1	37
—	11	—	21	—	31	—	60	—	51	—	99	—	71	1	38
—	12	—	23	—	32	—	62	—	52	1	01	—	72	1	40
—	13	—	25	—	33	—	64	—	53	1	03	—	73	1	42
—	14	—	27	—	34	—	66	—	54	1	05	—	74	1	44
—	15	—	29	—	35	—	68	—	55	1	07	—	75	1	46
—	16	—	31	—	36	—	70	—	56	1	09	—	76	1	48
—	17	—	33	—	37	—	72	—	57	1	11	—	77	1	50
—	18	—	35	—	38	—	74	—	58	1	13	—	78	1	52
—	19	—	37	—	39	—	76	—	59	1	15	—	79	1	54
—	20	—	39	—	40	—	78	—	60	1	17	—	80	1	56

Anvisningens paa-lydende beløp.		Dens kostende i norsk mynt.		Anvisningens paa-lydende beløp.		Dens kostende i norsk mynt.		Anvisningens paa-lydende beløp.		Dens kostende i norsk mynt.		Anvisningens paa-lydende beløp.		Dens kostende i norsk mynt.		Anvisningens paa-lydende beløp.		Dens kostende i norsk mynt.	
Rubel.	kop.	Kr.	øre.	Rubel.	kop.	Kr.	øre.	Rubel.	kop.	Kr.	øre.	Rubel.	kop.	Kr.	øre.	Rubel.	kop.	Kr.	øre.
1	—	1	95	26	—	50	70	51	—	99	45	76	—	148	20	125	—	243	75
2	—	3	90	27	—	52	65	52	—	101	40	77	—	150	15	150	—	292	50
3	—	5	85	28	—	54	60	53	—	103	35	78	—	152	10	175	—	341	15
4	—	7	80	29	—	56	55	54	—	105	30	79	—	154	05	200	—	390	—
5	—	9	75	30	—	58	50	55	—	107	25	80	—	156	—	225	—	438	75
6	—	11	70	31	—	60	45	56	—	109	20	81	—	157	95	250	—	487	50
7	—	13	65	32	—	62	40	57	—	111	15	82	—	159	90	275	—	536	25
8	—	15	60	33	—	64	35	58	—	113	10	83	—	161	85	300	—	585	—
9	—	17	55	34	—	66	30	59	—	115	05	84	—	163	80				
10	—	19	50	35	—	68	25	60	—	117	—	85	—	165	75				
11	—	21	45	36	—	70	20	61	—	118	95	86	—	167	70				
12	—	23	40	37	—	72	15	62	—	120	90	87	—	169	65				
13	—	25	35	38	—	74	10	63	—	122	85	88	—	171	60				
14	—	27	30	39	—	76	05	64	—	124	80	89	—	173	55				
15	—	29	25	40	—	78	—	65	—	126	75	90	—	175	50				
16	—	31	20	41	—	79	95	66	—	128	70	91	—	177	45				
17	—	33	15	42	—	81	90	67	—	130	65	92	—	179	40				
18	—	35	10	43	—	83	85	68	—	132	60	93	—	181	35				
19	—	37	05	44	—	85	80	69	—	134	55	94	—	183	30				
20	—	39	—	45	—	87	75	70	—	136	50	95	—	185	25				
21	—	40	95	46	—	89	70	71	—	138	45	96	—	187	20				
22	—	42	90	47	—	91	65	72	—	140	40	97	—	189	15				
23	—	44	85	48	—	93	60	73	—	142	35	98	—	191	10				
24	—	46	80	49	—	95	55	74	—	144	30	99	—	193	05				
25	—	48	75	50	—	97	50	75	—	146	25	100	—	195	—				

Japan.

Tabel for omsætning av japanesk mynt til norsk mynt ved utstedelse av postanvisninger, betalbare i Japan m. v. (beregnet efter forholdet: 100 yen = 188 kroner).

Anvisningens paa-lydende beløp.		Dens kostende i norsk mynt.		Anvisningens paa-lydende beløp.		Dens kostende i norsk mynt.		Anvisningens paa-lydende beløp.		Dens kostende i norsk mynt.		Anvisningens paa-lydende beløp.		Dens kostende i norsk mynt.	
Yen.	sen.	Kr.	øre.	Yen.	sen.	Kr.	øre.	Yen.	sen.	Kr.	øre.	Yen.	sen.	Kr.	øre.
—	1	—	2	—	26	—	49	—	51	—	96	—	76	1	43
—	2	—	4	—	27	—	51	—	52	—	98	—	77	1	45
—	3	—	6	—	28	—	53	—	53	1	—	—	78	1	47
—	4	—	8	—	29	—	55	—	54	1	02	—	79	1	49
—	5	—	9	—	30	—	56	—	55	1	03	—	80	1	50
—	6	—	11	—	31	—	58	—	56	1	05	—	81	1	52
—	7	—	13	—	32	—	60	—	57	1	07	—	82	1	54
—	8	—	15	—	33	—	62	—	58	1	09	—	83	1	56
—	9	—	17	—	34	—	64	—	59	1	11	—	84	1	58
—	10	—	19	—	35	—	66	—	60	1	13	—	85	1	60
—	11	—	21	—	36	—	68	—	61	1	15	—	86	1	62
—	12	—	23	—	37	—	70	—	62	1	17	—	87	1	64
—	13	—	24	—	38	—	71	—	63	1	18	—	88	1	65
—	14	—	26	—	39	—	73	—	64	1	20	—	89	1	67
—	15	—	28	—	40	—	75	—	65	1	22	—	90	1	69
—	16	—	30	—	41	—	77	—	66	1	24	—	91	1	71
—	17	—	32	—	42	—	79	—	67	1	26	—	92	1	73
—	18	—	34	—	43	—	81	—	68	1	28	—	93	1	75
—	19	—	36	—	44	—	83	—	69	1	30	—	94	1	77
—	20	—	38	—	45	—	85	—	70	1	32	—	95	1	79
—	21	—	39	—	46	—	86	—	71	1	33	—	96	1	80
—	22	—	41	—	47	—	88	—	72	1	35	—	97	1	82
—	23	—	43	—	48	—	90	—	73	1	37	—	98	1	84
—	24	—	45	—	49	—	92	—	74	1	39	—	99	1	86
—	25	—	47	—	50	—	94	—	75	1	41	—	—	—	—

Anvisningens paa-lydende beløp.		Dens kostende i norsk mynt.		Anvisningens paa-lydende beløp.		Dens kostende i norsk mynt.		Anvisningens paa-lydende beløp.		Dens kostende i norsk mynt.		Anvisningens paa-lydende beløp.		Dens kostende i norsk mynt.	
Yen.	sen.	Kr.	øre.	Yen.	sen.	Kr.	øre.	Yen.	sen.	Kr.	øre.	Yen.	sen.	Kr.	øre.
1	—	1	88	31	—	58	28	61	—	114	68	91	—	171	08
2	—	3	76	32	—	60	16	62	—	116	56	92	—	172	96
3	—	5	64	33	—	62	04	63	—	118	44	93	—	174	84
4	—	7	52	34	—	63	92	64	—	120	32	94	—	176	72
5	—	9	40	35	—	65	80	65	—	122	20	95	—	178	60
6	—	11	28	36	—	67	68	66	—	124	08	96	—	180	48
7	—	13	16	37	—	69	56	67	—	125	96	97	—	182	36
8	—	15	04	38	—	71	44	68	—	127	84	98	—	184	24
9	—	16	92	39	—	73	32	69	—	129	72	99	—	186	12
10	—	18	80	40	—	75	20	70	—	131	60	100	—	188	—
11	—	20	68	41	—	77	08	71	—	133	48	101	—	189	88
12	—	22	56	42	—	78	96	72	—	135	36	102	—	191	76
13	—	24	44	43	—	80	84	73	—	137	24	103	—	193	64
14	—	26	32	44	—	82	72	74	—	139	12	104	—	195	52
15	—	28	20	45	—	84	60	75	—	141	—	105	—	197	40
16	—	30	08	46	—	86	48	76	—	142	88	106	—	199	28
17	—	31	96	47	—	88	36	77	—	144	76	107	—	201	16
18	—	33	84	48	—	90	24	78	—	146	64	108	—	203	04
19	—	35	72	49	—	92	12	79	—	148	52	109	—	204	92
20	—	37	60	50	—	94	—	80	—	150	40	110	—	206	80
21	—	39	48	51	—	95	88	81	—	152	28	111	—	208	68
22	—	41	36	52	—	97	76	82	—	154	16	112	—	210	56
23	—	43	24	53	—	99	64	83	—	156	04	113	—	212	44
24	—	45	12	54	—	101	52	84	—	157	92	114	—	214	32
25	—	47	—	55	—	103	40	85	—	159	80	115	—	216	20
26	—	48	88	56	—	105	28	86	—	161	68	116	—	218	08
27	—	50	76	57	—	107	16	87	—	163	56	117	—	219	96
28	—	52	64	58	—	109	04	88	—	165	44	118	—	221	84
29	—	54	52	59	—	110	92	89	—	167	32	119	—	223	72
30	—	56	40	60	—	112	80	90	—	169	20	120	—	225	60
32	1	70	—	38	1	27	—	87	—	74	—	11	—	22	—
34	1	80	—	70	1	87	—	00	—	25	—	24	—	25	—
36	1	00	—	00	1	47	—	50	—	05	—	21	—	10	—
				11	1	07	—	10	—	00	—	74	—	32	—

Anvisningens paa-lydende beløp.		Dens kostende i norsk mynt.		Anvisningens paa-lydende beløp.		Dens kostende i norsk mynt.		Anvisningens paa-lydende beløp.		Dens kostende i norsk mynt.		Anvisningens paa-lydende beløp.		Dens kostende i norsk mynt.	
Yen.	sen.	Kr.	øre.	Yen.	sen.	Kr.	øre.	Yen.	sen.	Kr.	øre.	Yen.	sen.	Kr.	øre.
121	—	227	48	154	—	289	52	186	—	349	68	219	—	411	72
122	—	229	36	155	—	291	40	187	—	351	56	220	—	413	60
123	—	231	24	156	—	293	28	188	—	353	44	221	—	415	48
124	—	233	12	157	—	295	16	189	—	355	32	222	—	417	36
125	—	235	—	158	—	297	04	190	—	357	20	223	—	419	24
126	—	236	88	159	—	298	92	191	—	359	08	224	—	421	12
127	—	238	76	160	—	300	80	192	—	360	96	225	—	423	—
128	—	240	64	161	—	302	68	193	—	362	84	226	—	424	88
129	—	242	52	162	—	304	56	194	—	364	72	227	—	426	76
130	—	244	40	163	—	306	44	195	—	366	60	228	—	428	64
131	—	246	28	164	—	308	32	196	—	368	48	229	—	430	52
132	—	248	16	165	—	310	20	197	—	370	36	230	—	432	40
133	—	250	04	166	—	312	08	198	—	372	24	231	—	434	28
134	—	251	92	167	—	313	96	199	—	374	12	232	—	436	16
135	—	253	80	168	—	315	84	200	—	376	—	233	—	438	04
136	—	255	68	169	—	317	72	201	—	377	88	234	—	439	92
137	—	257	56	170	—	319	60	202	—	379	76	235	—	441	80
138	—	259	44	171	—	321	48	203	—	381	64	236	—	443	68
139	—	261	32	172	—	323	36	204	—	383	52	237	—	445	56
140	—	263	20	173	—	325	24	205	—	385	40	238	—	447	44
141	—	265	08	174	—	327	12	206	—	387	28	239	—	449	32
142	—	266	96	175	—	329	—	207	—	389	16	240	—	451	20
143	—	268	84	176	—	330	88	208	—	391	04	241	—	453	08
144	—	270	72	177	—	332	76	209	—	392	92	242	—	454	96
145	—	272	60	178	—	334	64	210	—	394	80	243	—	456	84
146	—	274	48	179	—	336	52	211	—	396	68	244	—	458	72
147	—	276	36	180	—	338	40	212	—	398	56	245	—	460	60
148	—	278	24	181	—	340	28	213	—	400	44	246	—	462	48
149	—	280	12	182	—	342	16	214	—	402	32	247	—	464	36
150	—	282	—	183	—	344	04	215	—	404	20	248	—	466	24
151	—	283	88	184	—	345	92	216	—	406	08	249	—	468	12
152	—	285	76	185	—	347	80	217	—	407	96	250	—	470	—
153	—	287	64					218	—	409	84				

Chili.

Tabel for omsætning av chilensk mynt til norsk mynt ved utstedelse av postanvisninger, betalbare i Chili (beregnet efter forholdet 137,30 kr. = 100 pesos).

Anvisningens paalydende beløp.		Dens kostende i norsk mynt.		Anvisningens paalydende beløp.		Dens kostende i norsk mynt.		Anvisningens paalydende beløp.		Dens kostende i norsk mynt.		Anvisningens paalydende beløp.		Dens kostende i norsk mynt.					
Pesos	Centav.	Kr.	øre.	Pesos	Centav.	Kr.	øre.	Pesos	Centav.	Kr.	øre.	Pesos	Centav.	Kr.	øre.				
—	1	—	1	—	21	—	29	—	41	—	56	—	61	—	84	—	81	1	11
—	2	—	3	—	22	—	30	—	42	—	58	—	62	—	85	—	82	1	13
—	3	—	4	—	23	—	32	—	43	—	59	—	63	—	86	—	83	1	14
—	4	—	5	—	24	—	33	—	44	—	60	—	64	—	88	—	84	1	15
—	5	—	7	—	25	—	34	—	45	—	62	—	65	—	89	—	85	1	17
—	6	—	8	—	26	—	36	—	46	—	63	—	66	—	91	—	86	1	18
—	7	—	10	—	27	—	37	—	47	—	65	—	67	—	92	—	87	1	19
—	8	—	11	—	28	—	38	—	48	—	66	—	68	—	93	—	88	1	21
—	9	—	12	—	29	—	40	—	49	—	67	—	69	—	95	—	89	1	22
—	10	—	14	—	30	—	41	—	50	—	69	—	70	—	96	—	90	1	24
—	11	—	15	—	31	—	43	—	51	—	70	—	71	—	97	—	91	1	25
—	12	—	16	—	32	—	44	—	52	—	71	—	72	—	99	—	92	1	26
—	13	—	18	—	33	—	45	—	53	—	73	—	73	1	—	—	93	1	28
—	14	—	19	—	34	—	47	—	54	—	74	—	74	1	02	—	94	1	29
—	15	—	21	—	35	—	48	—	55	—	76	—	75	1	03	—	95	1	30
—	16	—	22	—	36	—	49	—	56	—	77	—	76	1	04	—	96	1	32
—	17	—	23	—	37	—	51	—	57	—	78	—	77	1	06	—	97	1	33
—	18	—	25	—	38	—	52	—	58	—	80	—	78	1	07	—	98	1	35
—	19	—	26	—	39	—	54	—	59	—	81	—	79	1	08	—	99	1	36
—	20	—	27	—	40	—	55	—	60	—	82	—	80	1	10	—	—	—	—

<p>Belgien</p>	<p>1000 Frank</p>	<p>Belgien (de Franke Post)</p>
<p>Danmark med Havn</p>	<p>1000 Dänisch</p>	<p>Danmark med Havn</p>
<p>Frankrig og de andre</p>	<p>1000 Frank</p>	<p>Frankrig og de andre</p>
<p>Italien</p>	<p>1000 Frank</p>	<p>Italien (de Franke Post)</p>
<p>Norge og Spitzbergen</p>	<p>1000 Kroner</p>	<p>Norge og Spitzbergen</p>
<p>Sverige</p>	<p>1000 Kroner</p>	<p>Sverige</p>

4de afdeling.

Postinkassation.

Postinkassation.

Postoprævning.

Land. 1	Høieste beløb, som kan indkasseres. 2	Myntsort, hvori inkassa- tionen maa angives. 3
Norge og Spidsbergen	100 kroner.	Kroner og øre.
Belgien	1000 francs.	Francs og centimes.
Danmark med Færøerne	720 kroner.	Kroner og øre.
Dansk Vestindien [St. Croix, St. Jean og St. Thomas]	1000 francs.	Francs og bit.
Frankrike med Monaco og Algier	1000 francs.	Francs og centimes.
Island	720 kroner.	Kroner og øre.
Italien med San Marino, kolonierne Erythrea, Benadir, Tripolis i Afrika og Kyrenaika samt italienske posthus i utlandet.	1000 lire.	Lire og centesimi.
Luxemburg	1000 francs.	Francs og centimes.
Marokko (de franske posthus)	1000 francs.	Francs og centimes.

Det indkasserte beløb vil bli tilstillet avsenderen			Postinkassationer kan sendes til	Anmerkninger.
med fradrag av:		samt omsat til kroner efter en kurs av		
Inkassationsgebyr pr. fordring	postanvisningsgebyr			
4	5	6	7	8
20 øre.	For beløb til og med 5 kr.: 10 ø. 50 - : 15 - 100 - : 20 -		alle postkontorer (til og fra poståpnerier efter særskilt bemyndigelse fra Poststyrelsen)	
10 centimes.	25 centimes pr. 50 francs eller del derav.	1 krone = 1.40 francs.	alle posthus.	
10 øre.	Se rubrik 8 (anmerkninger).	1 krone = 1 krone.	alle posthus.	Postanvisningsgebyr : til og med 25 kr.: 15 øre. - 36 - : 18 - - 100 - : 30 - - 200 - : 45 - - 300 - : 60 - - 400 - : 75 - - 500 - : 90 - - 600 - : 105 - - 700 - : 120 - - 720 - : 135 -
10 bit.	25 bit (cts.) pr. 50 francs eller del derav.	1 krone = 1 fr. 40 bit.	alle posthus.	
10 centimes.	25 centimes pr. 50 francs eller del derav.	1 krone = 1.41 francs.	alle posthus.	
10 øre.	18 øre pr. 36 kroner eller del derav.	1 krone islandsk = 1 krone norsk	alle posthus.	
10 centesimi.	25 centesimi pr. 50 lire eller del derav.	1 krone = 1.41 lire.	alle posthus.	
10 centimes.	25 centimes pr. 50 francs eller del derav.	1 krone = 1.3888 francs	alle posthus.	
10 centimes.	25 centimes pr. 50 francs eller del derav.	1 krone = 1.41 francs.	Casablanca, Mazagan, Mogador, Oudjda, Rabat, Saffi, Tanger.	

Land.	Høieste beløb, som kan indkasseres.	Myntsart, hvori inkassationen maa angives.
1	2	3
Nederlandene	480 floriner.	Floriner og cents.
Nederlandsk Ostindien	480 floriner.	Floriner og cents.
Portugal med Azorerne og Madeira	800 reichsmark.	Reichsmark og pfennig.
Rumænien	1000 lei.	Lei og bani.
Schweiz	1000 francs.	Francs og centimes.
Sverige	720 kroner.	Kroner og øre.

Det indkasserte beløb vil bli tilstillet avsenderen			Postinkassationer kan sendes til	Anmerkninger.
med fradrag av:		samt omsat til kroner efter en kurs av		
Inkassationsgebyr pr. fordring.	postanvisningsgebyr			7
4	5	6		
5 cents.	12 ¹ / ₂ cents pr. 25 floriner eller del derav.	1 krone = 68 cents.	alle posthus.	
5 cents.	12 ¹ / ₂ cents pr. 25 floriner eller del derav.	1 krone = 68 cents.	samme steder som postanvisninger (se fortegnelsen side 98).	
2 centavos.	5 centavos pr. 10 escudos eller del derav.	Escudobeløpet omsættes til reichsmark efter middellkursen paa reichsmark i Lissabon uken forut for den, hvori inkassationen fremkommer.	samme steder som postanvisninger.	Postinkassationer til det nordlige Portugal lægges i konvolut til postkontoret i Porto og til det øvrige Portugal i konvolut til postkontoret i Lissabon.
10 bani.	25 bani pr. 50 lei eller del derav.	1 krone = 1.40 lei.	samme steder som postanvisninger.	
10 centimes.	25 centimes pr. 50 francs eller del derav.	1 krone = 1.40 francs.	alle posthus.	
10 øre.	Se rubrik 8 (anmerkninger).	1 krone = 1 krone.	alle posthus.	Postanvisningsgebyr: til og med 25 kr.: 15 øre — 36 - : 18 - — 100 - : 80 - — 200 - : 45 - — 300 - : 60 - — 400 - : 75 - — 500 - : 90 - — 600 - : 105 - — 700 - : 120 - — 720 - : 185 -

	Land.	Høieste beløb. som kan inkasseres.	Myntsort, hvori inkassa- tionen maa angives.
8	1	2	3
Tunis		1 000 francs.	Francs og centimes.
Tyrkiet: a. det tyske posthus i Konstantinopel		800 reichsmark.	Reichsmark og pfennig.
b. østerrikske posthus i Tyrkiet		1 000 francs.	Francs og centimes.
Tyskland		800 reichsmark.	Reichsmark og pfennig.

Det indkasserte beløb vil bli tilstillet avsenderen			Postinkassationer kan sendes til	Anmerkninger.
med fradrag av:		samt omsat til kroner efter en kurs av		
Inkassationsgebyr pr. fordring.	postanvisningsgebyr			
4	5	6	7	8
10 centimes.	25 centimes pr. 50 francs eller del derav.	1 krone = 1,41 francs.	alle posthus.	
20 paras.	20 pfennig pr. 40 mark eller del derav.	1 krone = 1,1275 mark.	kun Konstantinopel.	
20 paras.	1 piaster pr. 50 francs eller del derav.	1 krone = 1,40 francs.	samme steder, hvortil der kan sendes postanvisninger, se side 84 under <i>Tyrkiet, c.</i>	
10 pfennig.	20 pfennig pr. 40 mark eller del derav.	1 krone = 1,1275 mark.	alle posthus.	

	Land.	Høieste beløb, som kan indkasseres.	Myntsort, hvori inkassa- tionen maa angives.
	1	2	3
	Ungarn	1 000 kroner.	Kroner og heller.
	Ægypten (excl. Sudan)	1 000 francs.	Francs og centimes.
	Østerrike	1 000 kroner.	Kroner og heller.

Det indkasserte beløb vil bli tilstillet avsenderen			Postinkassationer kan sendes til	Anmerkninger.
med fradrag av :		samt omsat til kroner efter en kurs av		
Inkassationsgebyr pr. fordring	postanvisningsgebyr			
4	5	6	7	8
10 heller.	25 heller pr. 50 kroner eller del derav.	1 norsk krone = 1,325 ungarske kroner.	alle posthus.	Med hensyn til fordringernes inkassation i Ungarn bemerkes, at hvis der i én forsendelse er indlagt flere fordringer, hvorav den ene er forfalden paa en bestemt dag, blir alle disse fordringer paa denne dag præsenteret for skyldneren, at hvis fordringerne er forfalden paa forskjellige dager, blir de alle præsenteret paa den nærmeste forfaldsdag, samt at der ikke tages hensyn til en forfaldsdag, som falder senere end 7 dager efter forsendelsens ankomst til bestemmelsesstedet.
5 millièmes.	15 millièmes pr. 2 ægyptiske pund eller del derav.	1 krone = 0,054 ægyptiske pund.	samme steder som postanvisninger (se side 89).	
10 heller.	25 heller pr. 50 kroner eller del derav.	1 norsk krone = 1,325 østerrikske kroner.	alle posthus.	Med hensyn til fordringernes inkassation i Østerrike bemerkes, at hvis der i én forsendelse er indlagt flere fordringer, hvorav den ene er forfalden paa en bestemt dag, blir alle disse fordringer paa denne dag præsenteret for skyldneren, at hvis fordringerne er forfalden paa forskjellige dager, blir de alle præsenteret paa den nærmeste forfaldsdag, samt at der ikke tages hensyn til en forfaldsdag, som falder senere end 7 dager efter forsendelsens ankomst til bestemmelsesstedet.

Utdrag av reglementariske bestemmelser m. v.

1. Indenrikske.

Gjenstand for postinkassation er kvitteringer, regninger, anvisninger, vekslers osv., derimot ikke rente- og dividendekuponger og værdipapirer, som er uttrukket til indfrielse.

Avsendelse. Den, som ønsker fordringer indkassert gjennom postvæsenet, har at opføre fordringerne paa en særegen fortegnelse, hvortil blanketter faaes gratis ved postkontorene. Fortegnelsens første del og delvis anden del utfyldes efter blankettens anvisning med avsenderens navn og adresse, skyldnerens navn og adresse, samt de beløp, som ønskes indkassert. Ingen andre bemerkninger end de, som blanketten anviser, er tillatt.

Enhver fordring, som sendes, skal indeholde angivelse med bokstaver av det beløp, som skal indkasseres, skyldnerens navn og adresse samt avsenderens underskrift som kvittering. Bilag til en fordring heftes ved denne. Forøvrig maa intet vedlægges eller vedheftes.

Fortegnelsen med bilag lægges av avsenderen i en særegen konvolut, som faaes gratis paa postkontorene, og som adresseres

direkte til det posthus, som skal indkassere pengene. Forsendelsen avsendes derpaa som sedvanlig rekommandert (altsaa forutbetalt) brev.

En og samme forsendelse kan indeholde flere fordringer til inkassation ved samme posthus hos samme eller høist 5 forskjellige skyldnere til fordel for en og samme fordringshaver; fordringerne maa dog ikke ha forskjellig forfaldsdag, og deres samlede beløp maa ikke overstige 100 kroner.

Opkrævningen besørages av bestemmelsesstedets posthus. Hvis fordringen ikke betales ved forevisningen, blir den beroende ved posthuset i 7 dager, og hvis den ikke betales inden denne frists utløp, tilbakesendes den. For hver opkrævet fordring beregnes et gebyr av 20 øre. Det indkasserte beløp sendes fordringshaveren ved postanvisning etter fradrag av inkassationsgebyr, almindelig postanvisningsgebyr og i tilfælde stempelavgift av fordringen; jfr. lov av 17de mars 1902 ang. stempelavgift av vekslers, betalbare her i riket, samt kgl. kundgjørelse av 19de næstefter ang. stempelavgiftens størrelse og senere skattebeslutninger.

Postanvisningsgebyret beregnes efter det

indkasserte beløp med fradrag av inkassationsgebyret og den eventuelt opkrævede stempelavgift.

Fordringer, som ikke kan indkasseres, tilbakesendes avsenderen portofrit og uten nogensomhelst avgift.

Delvis betaling av en fordring tilstedes ikke. Protest av handelspapirer besørger ikke av postvæsenet.

Erstatning for inkassationsforsendelser betales som for andre rekommanderte breve.

Eftersendelse. Postinkassationer kan eftersendes adressaten, dersom dennes nye opholdssted ligger inden landet.

2. Utenrikske.

For inkassation av utenrikske fordringer gjælder foranstaaende bestemmelser med de ændringer, som følger av bestemmelserne i den internationale overenskomst med dertil

hørende ekspeditionsreglement og nedenstaaende nærmere bestemmelser. Dog deltar alene *postkontorene* i utvekslingen paa norsk side.

Angaaende maksimumsbeløp se foran.

Fordringer til *Portugal* sendes i rekommandert brev til *Porto*, naar det gjælder den nordlige del av landet, ellers til *Lissabon*.

Fordringer, som ikke indfries, likesom de postanvisninger, som utfærdiges for indfridde fordringer, sendes *indleveringsposthuset*.

For de i en og samme forsendelse motagne og derefter indkasserte fordringer blir der at utfærdige alene én postanvisning, uanset om dennes beløp derved kommer til at overstige det ellers for postanvisninger bestemte maksimum.

Inkassationsgebyret utgjør i Norge 10 øre pr. fordring.

Eftersendelse av fordringer til inkassation kan ske inden adresselandet.

5te afdeling.

Postoprævning paa brevpostforsendelser.

Land. 1	Myntsort, hvori opkrævningsbeløpet maa angives. 2	Høieste beløp. 3	Postopkrævning kan heftes paa: 4
Norge og Spidsbergen.	Kroner og øre.	1000 kroner mellem postkontorer og fra postkontorer til postaaapnerier; 100 kroner fra postaaapnerier.	Rekommanderte brevpostforsendelser av enhver art (breve, brevkort, tryksaker, forretningspapirer og vareprøver). Breve med angit værdi.
Belgien.	Francs og centimes.	1000 francs.	Som til Norge. Desuten paa værdiæsker.
Danmark med Færøerne.	Kroner og øre.	720 kroner.	Forutbetalte almindelige breve, brevkort og korsbaandsforsendelser, rekommanderte breve, brevkort og korsbaandsforsendelser. Breve og æsker med angit værdi.
Dansk Vestindien (St. Croix, St. Jean og St. Thomas).	Francs og bit.	1000 francs.	Som til Norge.
Finland.	Mark og penni.	500 mark.	Som til Norge.
Frankrike med Monaco og Algier.	Francs og centimes.	1000 francs.	Som til Norge. Desuten paa værdiæsker.
Island.	Kroner og øre.	720 kroner.	Som til Norge.
Italien med San Marino, kolonien Erythrea og italienske posthus i Bengasi og Tripolis i Afrika.	Lire og centesimi.	1000 lire.	Som til Norge. Desuten paa værdiæsker.

Det opkrævede beløb tilstilles afsenderen pr. postanvisning med fradrag af:			Forsendelser med postopkrævning kan sendes til:	Anmerkninger.
Inkassationsgebyr. 5	Postanvisningsgebyr. 6	samt omsat til norsk mynt efter en kurs av: 7		
10 øre.	Som for indenriske postanvisninger		Alle posthus.	Kan indleveres paa alle postkontorer og paa de postaanpnerier, hvor derom er truffet specialbestemmelse.
10 centimes.	25 centimes pr. 50 francs eller del derav.	1 krone = 1 franc 40 cts.	Alle posthus.	
10 øre.	Som for postanvisninger fra Norge til Danmark.	1 krone = 1 krone.	Postkontorer og postekspeditioner.	
10 bit.	25 bit pr. 50 francs eller del derav.	1 krone = 1 fr. 40 bit.	Alle posthus.	
10 penni.	25 penni pr. 50 mark eller del derav.	1 krone = 1,3931 mark.	Alle posthus.	Postopkrævningsforsendelser, hvis adressater er avreist til det egentlige Rusland, tilbakesendes straks som ubesørgelige.
10 centimes.	25 centimes pr 50 francs eller del derav.	1 krone = 1,41 francs.	Alle posthus.	Det franske og algierske postvæsen besørger ikke postopkrævningsforsendelser omekspedert.
10 øre.	18 øre pr. 36 kroner eller del derav	1 krone = 1 krone.	Alle posthus.	
10 centesimi.	25 centesimi pr. 50 lire eller del derav.	1 krone = 1,41 lire.	Alle posthus.	

Land. 1	Myntsort, hvori opkrævningsbeløpet maa angives. 2	Høieste beløb. 3	Postopkrævning kan heftes paa: 4
Japan med Formosa og Karafuto (japansk Sakhalin) og japanske postbus i Kina, Korea og Mandshuriet.	Yen og sen	400 yen.	Som til Norge. Desuten paa værdiæsker.
Kamerun.	Reichsmark og pfennig.	800 reichsmark.	Som til Norge. Desuten paa værdiæsker.
Karolinerne.	Reichsmark og pfennig.	800 reichsmark.	Som til Norge.
Kina. [tyske posthus og protektoratet Kiautschau]. Japanske posthus, se under Japan.	Reichsmark og pfennig.	800 reichsmark.	Som til Norge. Desuten paa værdiæsker.
Luksemburg.	Francs og centimes.	1000 francs.	Som til Norge. Desuten paa værdiæsker.
Marianerne.	Reichsmark og pfennig.	800 reichsmark.	Som til Norge.
Marokko. (tyske posthus).	Reichsmark og pfennig.	800 reichsmark.	Som til Norge. Desuten paa værdiæsker.
Marshalløerne.	Reichsmark og pfennig.	800 reichsmark.	Som til Norge.

Det opkrævede beløb tilstilles afsenderen pr. postanvisning med fradrag av:			Forsendelser med postopkrævning kan sendes til:	Anmerkninger.
Inkassations- gebyr. 5	Postanvisnings- gebyr. 6	samt omsat til norsk mynt efter en kurs av: 7		
4 sen.	10 sen pr. 36 kro- ner eller del derav.	100 kroner = 54 yen 30 sen.	Alle posthus.	
10 pfennig.	20 pfennig pr. 40 mark eller del derav.	1 krone = 1,1275 mark.	Abong-Mbang, Buea, Campo, Duala, Edea, Jaunde, Kribi, Rio del Rey og Viktoria.	Fristen for indløsning av postopkravet er 4 uker i Kamerun.
10 pfennig.	20 pfennig pr 40 mark eller del derav.	1 krone = 1,1275 mark.	Jap, Ponape og Truk.	
4 cents.	10 cents pr. 40 mark eller del derav.	1 krone = 1,1275 mark.	Samme steder som postanvisninger.	Opkravet omsættes til bestemmelseslandets mynt efter den paa an- komstdagen gjældende kurs. Paa forsendel- sens omslag anføres „Deutsche Post“ efter navnet paa bestemmel- sesposthuset.
10 centimes.	25 centimes pr. 50 francs eller del derav.	1 krone = 1,3888 francs.	Alle posthus.	
10 pfennig.	20 pfennig pr. 40 mark eller del derav.	1 krone = 1,1275 mark.	Saipan.	
10 centimos.	20 pfennig pr. 40 mark eller del derav.	1 krone = 1,1275 mark.	Samme steder som postanvisninger. Værdibreve med postopkrav dog kun til samme steder som værdibreve.	Opkravsbeløpet omsæt- tes efter den paa præ- sentationsdagen gjæl- dende kurs for post- anvisninger til Norge. Konvolutten maa være forsynt med anførslen „Deutsche Post“ efter navnet paa bestem- melsesposthuset.
10 pfennig.	20 pfennig pr. 40 mark eller del derav.	1 krone = 1,1275 mark.	Jaluit og Nauru.	

Land. 1	Myntsort, hvori opkrævningsbeløpet maa angives. 2	Høieste beløb. 3	Postopkrævning kan heftes paa: 4
Nederlandene.	Floriner og cents.	480 floriner.	Som til Norge. Desuten paa værdiæsker.
Nederlandsk Ostindien.	Floriner og cents.	480 floriner.	Som til Norge.
Ny Guinea (tysk protektorat).	Reichsmark og pfennig.	800 reichsmark.	Rekommanderte brevpostforsendelser av enhver art (breve, brevkort, tryksaker, forretningspapirer og vareprøver).
Palao-øerne.	Reichsmark og pfennig.	800 reichsmark.	Som til Norge.
Portugal med Azorerne og Madeira.	Milreis og reis.	200 milreis.	Som til Norge.
Rumænien.	Lei og bani.	1000 lei.	Som til Norge.
Samoøerne (tysk protektorat).	Reichsmark og pfennig.	800 reichsmark.	Rekommanderte brevpostforsendelser av enhver art (breve, brevkort, tryksaker, forretningspapirer og vareprøver).
Schweiz.	Francs og centimes.	1000 francs.	Som til Norge. Desuten paa værdiæsker.

Det opkrævede beløb tilstilles afsenderen pr. postanvisning med fradrag av:			Forsendelser med postopkrævning kan sendes til:	Anmerkninger.
Inkassations- gebyr. 5	Postanvisnings- gebyr. 6	samt omsat til norsk mynt efter en kurs av: 7		
5 cents.	12½ cents pr. 25 floriner eller del derav.	1 krone = 0,68 fl.	Alle posthus.	
5 cents.	12½ cents pr. 25 floriner eller del derav.	1 krone = 0,68 fl.	Samme steder som postanvisninger (se fortegnelsen side 98).	
10 pfennig.	20 pfennig pr. 40 mark eller del derav.	1 krone = 1,1275 mark.	Samme steder som postanvisninger (se rubrik 8, side 79)	
10 pfennig.	20 pfennig pr. 40 mark. eller del derav.	1 krone = 1,1275 mark.	Angaur og Palau.	
2 centavos.	5 centavos pr. 10 escudos eller del derav	Escudobeløpet om- sættes til reichsmark efter middeltkursen paa reichsmark i Lissabon uken forut for den, hvori opkræv- ningen fremkommer.	Samme steder som postanvisninger.	
10 bani.	25 bani pr. 50 lei eller del derav.	1 krone = 1 leu 40 bani.	Samme steder som postanvisninger.	
10 pfennig.	20 pfennig pr. 40 mark eller del derav.	1 krone = 1,1275 mark.	Apia.	
10 centimes.	25 centimes pr. 50 francs eller del derav,	1 krone = 1,40 francs.	Alle posthus.	

Land. 1	Myntsort, hvori opkrævningsbeløpet maa angives. 2	Høieste beløb. 3	Postopkrævning kan heftes paa: 4
Sverige.	Kroner og øre.	720 kroner.	Som til Danmark.
Togo.	Reichsmark og pfennig.	800 reichsmark.	Som til Norge. Desuten paa værdiæsker.
Tyrkiet. a. de tyske posthus i Beirut, Jaffa, Jerusalem, Konstantinopel og Smyrna. b. de østerrikske posthus.	Til Beirut, Jaffa og Jerusalem francs og centimes, forøvrig reichsmark og pfennig. Francs og centimes.	1000 francs eller 800 reichsmark. 1000 francs.	Som til Norge. Desuten paa værdiæsker.
Tyskland.	Reichsmark og pfennig.	800 reichsmark.	Som til Norge. Desuten paa værdiæsker.
Tysk Sydvestafrika.	Reichsmark og pfennig.	800 reichsmark.	■ Rekommanderte brevpostforsendelser av enhver art (breve, brevkort, tryksaker, forretningspapirer og vareprøver).

De opkrævede beløb tilstilles avsenderen pr. postanvisning med fradrag av:		samt omsat til norsk mynt efter en kurs av:	Forsendelser med postopkrævning kan sendes til:	Anmerkninger.
Inkassationsgebyr.	Postanvisningsgebyr.			
5	6	7	8	9
10 øre.	Som for postanvisninger fra Norge til Sverige.	1 krone = 1 krone.	Alle posthus.	
10 pfennig.	20 pfennig pr. 40 mark eller del derav.	1 krone = 1,1275 mark.	Agome-Palime, Anecho, Atakpame, Kete-Kratschi, Lome og Sokode.	
20 paras.	20 pfennig pr. 40 mark eller del derav.	1 krone = 1,1275 mark.	De tyske posthus i Beirut, Jaffa, Jerusalem, Kontantinopel og Smyrna.	Efter angivelsen paa adressesiden av bestemmelsesstedet tilføies „Deutsche Post“ eller „Poste allemande“.
10 centimes. (20 paras).	1 piaster pr. 50 francs eller del derav.	1 krone = 1,40 francs.	De steder, hvortil der kan sendes postanvisninger; se side 84 under Tyrkiet, c.	
10 pfennig.	20 pfennig pr. 40 mark eller del derav.	1 krone = 1,1275 mark.	Alle posthus.	
10 pfennig.	20 pfennig pr. 40 mark eller del derav.	1 krone = 1,1275 mark.	Aus, Bethanien, Gibeon, Gobabis, Grootfontein, Karibib, Keetmanshoop, Kolmannskuppe, Kub, Kuibis, Lüderitzbucht, Maltahöhe, Okahandja, Omaruru, Otawi, Otjiwarongo, Outjo, Ramansdrift, Rehoboth, Seeheim, Swakopmund, Tsumeb, Usakos, Warmbad, Windhuk.	Fristen for indløsning av postopkrævsforsendelser er 4-8 uker i tysk Sydvestafrika.

Land. 1	Myntsort, hvori opkrævningsbeløpet maa angives. 2	Høieste beløb. 3	Postopkrævning kan heftes paa: 4
Tysk Østafrika.	Reichsmark og pfennig.	800 reichsmark.	Som til Norge. Desuten paa værdiæsker.
Ungarn.	Kroner og heller.	1000 kroner.	Som til Norge. Desuten paa værdiæsker.
Ægypten.	Ægyptiske pund.	40 ægyptiske pund.	Værdibreve og værdiæsker.
Østerrike.	Kroner og heller.	1000 kroner.	Som til Norge. Desuten paa værdiæsker.

Det opkrævede beløb tilstilles avsenderen pr. postanvisning med fradrag av:			Forsendelser med postoprævning kan sendes til:	Anmerkninger.
Inkassations- gebyr. 5	Postanvisnings- gebyr. 6	samt omsat til norsk mynt efter en kurs av: 7		
7½ heller.	20 pfennig pr. 40 reichsmark eller del derav.	1 krone = 1,1275 mark.	Bagamoyo, Dar-es- Salaam, Kilwa, Lindi, Mikindani Mohoro, Pangani, Sadini, Tanga.	Postoprævsbeløpet omsættes til rupie- mynt efter ankomst- dagens kurs.
10 heller.	25 heller pr. 50 kroner eller del derav.	1 norsk krone = 1,325 ungarske kroner.	Alle posthus.	
10 centimes = 4 millièmes.	10 millièmes pr. 2 ægyptiske pund. eller del derav.	1 krone = 54 millièmes.	De posthus, hvortil der kan sen- des postanvisninger (se side 89).	
10 heller.	25 heller pr. 50 kroner eller del derav.	1 norsk krone = 1,325 østerrikske kroner.	Alle posthus.	

Utdrag av reglementariske bestemmelser for brevpostforsendelser med postopkrævning.

Brevpostforsendelser med postopkrævning utleveres ikke til adressaterne uten mot erlæggelse av de paa forsendelserne anførte beløp; avsenderen kan dog ved henvendelse paa vedkommende postkontor begjære opkravsbeløpet strøket eller nedsat.

Utvekslende posthus. Forsendelser, hvor paa der er heftet postopkrav, kan, naar de er bestemt til *indlandet*, indleveres ved postkontorer og ved de postaapnerier, hvor derom er truffet speciel bestemmelse. Er de bestemt til *utlandet*, kan de indleveres ved alle norske posthus. De kan adresseres saavel til postkontorer som til postaapnerier. For utlandets vedkommende se herom taksten.

Frankering. Portoen, som altid maa forutbetales, er den efter vedkommende forsendelses art og bestemmelsessted sedvanlige brevpostporto med tillæg i tilfælde av rekommandationsgebyr og værdiporto.

Utfærdigelse. Forsendelserne maa av avsenderen tydelig være paaført paa utskriftsiden ved forsendelse til indlandet ordet »*Postopkrav*» og til utlandet »*Remboursement*« samt

det beløp, som skal opkræves. Beløpet anføres i bestemmelseslandets mynt med latinsk skrift, med bokstaver og med tal, uten utstrykning eller overskrivning. Indenrikske forsendelser skal indeholde tilstrækkelig oplysning om avsenderens navn og adresse; paa utenrikske forsendelser anføres paa forsiden eller baksiden med latinsk skrift avsenderens navn og adresse. Angaaende hvilke brevpostforsendelser der kan heftes postopkrævning paa, henvises til taksten.

Utbetaling. Det opkrævede beløp blir av bestemmelsesstedets posthus direkte tilstillet avsenderen ved postanvisning, omsat efter den for anvisninger til vedkommende land fastsatte kurs og efter fradrag av inkassationsgebyret, som i Norge utgjør 10 øre, og postanvisningsgebyr. Postanvisningsgebyret beregnes av det opkrævede beløp efter fradrag av inkassationsgebyret. Paa postanvisningens kupong anføres den persons navn og bopæl, til hvem postopkrævningsforsendelsen har været adressert, samt sted og tid for sidstnevnte forsendelses indlevering.

Indløsningsfrist. Indenrikske forsendelser skal tilbakesendes til avgangsstedet senest 14 dager, utenrikske senest 7 dager efter ankomsten i forbindelsen mellem europæiske land indbyrdes og inden 14 dager i forbindelsen mellem europæiske land og land utenfor Europa, saafremt indløsning ikke forinden har fundet sted. Ved beregningen av denne frist medtages ikke den dag, paa

hvilken forsendelsen er indløpet til bestemmelsesstedet.

Erstatning. Bortkommer eller beskadiges en postopkrævningsforsendelse, medens den er i postvæsenets verge, tilkommer der avsenderen samme erstatning som for lignende forsendelser uten postopkrav. Postopkrævningsbeløpet erstattes ikke.