

Poststyrelsen
Bibliotek
h0800248

PORTOTAKST

FOR

BREVPOSTFORSENDELSER

UTGITT

AF

POSTSTYRELSEN.

APRIL 1919.

383.23

P



KRISTIANIA.

J. CHR. GUNDERSENS BOKTRYKKERI.

Brev etc.

Postopkreving.

2143.

I n n h o l d.

		Side.
1ste avd.	Brev, brevkort og korsbåndsforsendelser	5
	Takster	6
	Fortegnelse over land og sted, som tilhører verdenspostforeningen .	8
	Fortegnelse over land og sted, som ikke tilhører verdenspostforeningen	13
	Fortegnelse over land, som utveksler svarbevis	15
	Utdrag av reglementariske bestemmelser for postforsendelse av brev etc.	17
2nen avd.	Brev og esker med angitt verdi	27
	Takster for verdibrev	28
	Do. for verdiesker	42
	Utdrag av reglementariske bestemmelser	47
	Fortegnelse over tyrkiske posthus, som det kan sendes verdibrev til	51
	Tabell for omsetning til fransk mynt av de på verdibrev og verdiesker til utlandet angitte verdibeløp	53
	Tabell for beregning av assurancegebyret for verdibrev og verdiesker til utlandet	55
3dje avd.	Postanvisninger	59
	Takster	60
	Utdrag av reglementariske bestemmelser	96
	Forskjellige fortegnelser over utenrikske posthus, på hvilke der kan trekkes post- eller telegramanvisninger, se:	
	A. i Argentina	98
	B. i Brasilien	99
	C. i Chili	107
	D ¹ . i Danmark	109
	D ² . i Finland	111
	E. i Grekenland	111
F. på Island	113	

Postanvisninger

Postopkrevning

	Side.
G. i Mandsjuriet	113
H. i nederlandsk Ostindia	114
I. i portugisiske kolonier	116
J. i Spanien	117
K. i Sverige	123
L. i Uruguay	125
M. i Tunis	125
N. i Tyrkiet	126
O. i Siam	129
Opgave over skrivemåten av de norske tallord fra 1 til 1 000	130
Opgave over skrivemåten av de franske tallord fra 1 til 1 000	135
4de avd. Postinkassasjon	149
Takster	150
Utdrag av reglementariske bestemmelser m. v.	158
5te avd. Postopkrevning på brevpostforsendelser	161
Takster	162
Utdrag av reglementariske bestemmelser	172

Iste avdeling.

Brev, brevkort og korsbåndsforsendelser.

Brev etc.

Postopkrevning

Postopkrevning.

Land og sted.	Brev.				Brevkort.			Kors-	
	Porto.			Høieste vekt.	Enkelte.		Med betalt svar.	Tryksaker.	
	Be- talte.	Ube- talte.			Be- talte.	Ube- talte.		Porto.	Høi- ste vekt.
1.	2.	3.	4.	5.	6.	7.	8.	9.	10.
		Øre.	Øre.	Gram.	Øre.	Øre.	Øre.	Øre.	Gr.
Norge og Spitsbergen.	<i>Lokalbrev,</i> hvor ombæring ikke finner sted (bygdebrev): inntil 500 gr.	2	Mottas ikke.		2	Mot- tas ikke.			
	<i>Andre brev:</i> ikke over 20 gr. over 20 til 125 gr. over 125 til 500 gr.	10 20 30	20 30 40	500	<i>Lokalbrevkort,</i> <i>Andre brevkort,</i>			ikke over 125 gr. 5 over 125 til 250 gr. 10 over 250 til 500 gr. 15	500
Sverige og Danmark med Færøene ¹⁾ og Grønland.	ikke over 20 gr. over 20 til 125 gr. over 125 til 250 gr. over 250 til 260 gr. med tillegg pr. overskytende 20 gr. eller del derav	12 25 35 140 10	24 50 70 280 20	ubegrenset	7	14	15	pr. 50 gr. 5	2000
Øvrige land og sted, som tilhører verdenspostforeningen. (Angående hertil hørende land og sted se side 8 flg.)	for de første 20 gr. pr. overskytende 20 gr. eller del derav	20 10	40 20	ubegrenset	10	20	20	pr. 50 gr. 5	2000
Land og sted, som ikke tilhører verdenspostforeningen. (Angående hertil hørende land og sted se side 13 flg.)	for de første 20 gr. pr. overskytende 20 gr. eller del derav	20 10	40 20	ubegrenset	10	20	20	pr. 50 gr. 5	2000

¹⁾ Når brevpostsaker til Færøene sendes i enkelttransitt gjennom det britiske postvesen, takseres de som forsendelser til „øvrige land“.

båndsforsendelser.

Vareprøver.		Forretningspapirer.		Forsendelser med op- høiet skrift for blinde.		Re- kom- man- da- sjons- avgift	Avgift for mot- tagel- sesbe- vis.	Ilpost- gebyr.	Andre avgifter.
Porto.	Høi- este vekt.	Porto.	Høi- este vekt.	Porto.	Høi- este vekt.				
11.	12.	13.	14.	15.	16.	17.	18.	19.	20.
Øre.	Gram.	Øre.	Gram.	Øre.	Gram.	Øre.	Øre.	Øre.	
ikke over 125 gr. 5 over 125 til 250 gr. 10 over 250 til 500 gr. 15	500	ikke over 250 gr. 10 over 250 til 500 gr. 15	500	ikke over 500 gr. 3 over 500 til 1000 gr. 5 „ 1000 til 2000 gr. 10	2000	15	10	20 Kun alm. brevpost- saker og kun til Fredrik- stad, Kristi- ania, Dram- men, Skien, Stavan- ger, Ber- gen og Trønd- hjem samt i lokal- posten i disse byer.	For inn- levering av private post- saker efter den alminde- lige motta- gelsestids ut- løp 10 øre pr. forsendelse. For løpe- seddel som for et en- keltvektig almindelig brev til adresse- stedet.
pr. 50 gr. 5 , dog minst 10 øre.	350	pr. 50 gr. 5 , dog minst 10 øre.	2000			20	20	20 Alm. og rek. for- sendelser til alle sted med lokal- brevom- bæring.	
pr. 50 gr. 5 , dog minst 10 øre.	350	pr. 50 gr. 5 , dog minst 20 øre.	2000			20	20	25 Alm. og rek. post- saker; bare til Neder- landene, Schweiz, Storbri- tannia og Irland, Tysk- land og Østerrike	
pr. 50 gr. 5 , dog minst 10 øre.	350	pr. 50 gr. 5 , dog minst 20 øre.	2000			20	—	—	

Fortegnelse

over land og sted, som tilhører verdenspostforeningen.

O b s. De land og sted som ikke i alle henseender tilhører verdenspostforeningen, men for hvilke dog de for denne fastsatte takster kommer til anvendelse, er angitt med *kursiv*.

Abyssinia, Aden (i Arabia), Algier Frankrike), Alhucemas (spansk besid. Nordafrika), Amboina (Molukkene), Amiranene (Mauritius, brit. besid. Østafrika), Andamanøene, Andorra (republikk, Spanien), Angola (port. besid. Afrika), Anjouan (Komorene), Annam, Anno-Bon (Guineabukten, spansk besid.), Antigua (brit. Vestind.), Antiller: britiske, franske og nederlandske, **Argentina**²⁾, Aruba (nederl. Antill.), Ascension, Commonwealth of **Australia**¹⁾, [2: Ny-Syd-Wales med Fidjiøene], **Victoria, Queensland** med britisk Ny Guinea, **Vest-Australia, Syd-Australia** med Nordterritoret, **Tasmania (Vandiemensland)**, Azoriske Øer (Portugal).

Bahamaøene (brit. Vestind.), Bakindia (fransk besid.), Baleariske Øer (Spanien), Bali (nederl. India), Banda (Molukkene), Banka

(nederl. India), Barbados, Barbuda (brit. Vestind.), Bas-Laos (fransk besid. Bakindia), Basutoland (Sydafr. Forbund), Bathurst (brit. besid. Vestafrika), Bechuanalandprotektoratet¹⁾, **Belgien**, Belize (brit. Honduras), Benguela (port. besid. Afrika), Benadir¹⁾ (italiensk koloni ved det Røde Hav), Bermudasøene, Billiton (nederl. India), Birma (britisk India), Bissagosøene (port. besid. Afrika), **Bolivia**, Bonaire (nederl. Antill.), nederlandsk Borneo, britisk Nord-Borneo¹⁾, **Bosnia-Herzegovina, Brasilien**, **Bulgarien**, Buru (Molukkene).

Caicosøene (brit. Vestindia), Cariacou (Grenadillene, britisk Vestindia), Caymanøene (britisk Vestindia), Celebes, Ceram (Molukkene), Ceuta (spansk besid. Nordafrika), Ceylon, Chandernagor (fransk besid. Forindia), **Chili**, Cooks- (eller Hervey-) øene

¹⁾ Bibeholder for hrev den eldre vektsats 15 gram og opkrever 25 centimer eller tilsvarende beløp for de efter første vektsats følgende satser.

²⁾ Opkrever for brev 25 centimer eller tilsvarende beløp også for de efter første vektsats følgende satser.

Ny-Zealand), Corisco (spansk besid. Afrika), **Costa-Rica**¹⁾, Curacao (nederl. Antill.), Cypern.

Danmark med Færøene, Grønland og Island, Dahomey (fransk besid. Vestafrika), Daman (port. besid. India), Desirade (franske Antill.), Diego-Suarez (Madagaskar), Diu (port. besid. India), Djilodo (Molukkene), Djohor (Straits Settlements), Dominica (brit. Vestindia).

Ecuador, Elfenbenskysten (fransk besid. Vestafrika), Erythrea¹⁾ (italiensk koloni ved det Røde Hav).

Falklandsøene (brit. besid. Amerika), Fernando-Po (spansk besid. Afrika), Fidjiøene (Ny-Syd-Wales), Filippinene (amer. besid. Asia²⁾), Finland¹⁾ Flores (nederl. India), **Forenede Stater i Nordamerika**, Formosa (Japan), **Frankrike** med Algier og fyrstendømmet Monaco, Færøene (Danmark).

Gabon med Grand Bassam og Assinie (Afrikas vestkyst), Gambia, (brit. besid. Vestafrika), Gambierøene (fransk besid. Australia), Gibraltar, Gilbert- og Elliceøene¹⁾ (brit. protektorat, Australia), Goa (port. besid. India), Grenada (brit. Vestindia), Grenadillene (brit. Vestindia), Griqualand (Sydafri. Forbund), Grønland (Danmark), **Grekenland**²⁾, Guadeloupe (franske antill.), Guam (amer. besid. Australia), **Guatemala**, fransk og portug. Guniea (Vestafrika), Guldkysten (Côte d'Or, brit. besid. Vestafrika), Guyana: britisk, fransk og nederlandsk.

Haiti¹⁾, Haut-Laos (fransk besid. Bakindia), Hawaii (Sandwichs-øene), Hervey- (eller

Cooks-) øene (Ny Zealand), britisk Honduras (Belize (republikken **Honduras**, Hongkong (brit. besid. Asia), Hudsonbaylandene (Kanada), Hvalfiskbukten (Sydafri. Forbund).

India, britisk, nederlandsk og portugisisk, **Irland** (Storbritannia), Island (Danmark), **Italia**¹⁾ med San Marino¹⁾.

Jamaika, **Japan** med Formosa, Karafuto (japansk Sakhalin) og Pescadorene, Java (nederl. India), Johanna [Anjouan] (Komorene), Johore (Straits Settlements), Jomfruøene (brit. og nordamerikansk Vestindia).

Kambodja (fransk besid. Bakindia), Kamerun (tysk besid. Afrikas vestkyst), **Kanada** med britisk Kolumbia, Vancouver-øen, Ny-Brunsvik, Ny-Skotland og Prins Edwards Ø, Kanariske Øer (Spanien), Kapverdiske Øer (port. besid. Afrika), Karafuto (japansk Sakhalin), Karikal (fransk besid. Forindia), Karolinene (tysk besid. Australia), Kerguelen (fransk besid. Østafrika), Kiautschau (tysk protektorat, Asia), **Kina** (Kinesiske posthus) og følgende britiske, franske, japanske, russiske og tyske posthus i **Kina**: Amoy, Changshø, Chinkiang, Che-ton, Kaumi, Kiukiang, Kouldja¹⁾, Mingpo, Hangchow, Hankau (Hankow), Hoihow (Kiung-Show), Itschang, Kalgan¹⁾, Kanton, Kaumi, Kiukiang, Kouldja¹⁾, Mingpo, Mongtsé, Nanking, Newchwang, Ningpo Ourga¹⁾, Ouroumtsi¹⁾, Pakhoi, Peking, Shanghai, Shanhaikwan, Shasi, Soochow, Swatau (Swatow), Tehonking, Tien-Tsin, Tchougoutschak¹⁾, Tongku, Tschingkiang,

¹⁾ Bibeholder for brev den eldre vektsats 15 gram og opkrever 25 centimer eller tilsvarende beløp for de efter første vektsats følgende satser.

²⁾ Opkrever for brev 25 centimer eller tilsvarende beløp også for de efter første vektsats følgende satser.

Tschoutsun, Tsinanfu, Wei-hai-Wei (Liukung-Tau), Weihsien, Wuhu og Yunnan-Sen, **Kochin-Kina** (fransk besiddelse, Bakindia), Kolumbia (republikk ¹), britisk Kolumbia (Kanada), de Komoriske Øer (fransk besid. Østafrika), **Kongo** (belgisk ¹), fransk Kongo, **Korea**, Kreta ²), **Kuba**.

Labuan (brit. besid. Asia), Lagos (brit. besid. Vestafrika), Laos (fransk besid. Bakindia), Leeward-øene (Antigua, Dominica, Montserrat, Nevis, St. Christophe [St. Kitts] og Jomfruøene [de Virginske Øer]), Les Saintes (franske Antill.), **Liberia** ¹), Liechtenstein (Østerrike), Libyen ¹) (ital. besid. Afrika), Loanda (portug. besid. Afrika), Lombok (nederl. India), Loyalitetøene (fransk besid. Australia), **Luksemburg**.

Macao (port. besid. Asia), Madagaskar (fransk besid. Østafrika), Madeira (Portugal), Madura (nederl. India), Mahé (fransk besid. Forindia), Malakka (Straits Settlements), Malta (brit. besid.), **Mandsjuriet** [japanske posthus i: Antoken (Antung), Bujun (Fushun), Choshun (Changehun), Dairen (Talien), Daisekkio (Tashichiao), Daitoko (Tatungkou), Furanten (Pulantien), Gaihei (Kaiping), Gwaboten (Wafangtien), Hishika (Pitsuwo), Honkeiko (Penhsihu), Hoten (Mukden), Howojo (Fenghuangcheng), Kai-gen (Kaiyuen), Kaijo (Haicheng), Keikanzan (Chikuanshan), Kinshu (Chinchow), Kioto (Chiatou), Koshurei (Kungchuling), Riojun (Port Arthur), Rioyo (Liaoyang) Riujuton (Liuchutun), Shiheigai (Supingchief), Shinminfu (Singmingfu), Shoto (Changtu), Sokako (Tsaohokow), Sokaton

(Suchiatum), Tetsurei (Tiehling), Yendai (Yentai), Yugakujo (Hsiungyocheng)], Mangaia (Cooksøene), Manitoba (Kanada), Manua (U. S. besidd. Australia), Marianene [eller Ladronene] (tysk besid. Australia), Marie-Galante (franske Antill.), **Marokko**: britiske posthus i Casablanca, Larache, Mazagan, Mogador, Rabat, Saffi, Tanger, franske posthus i Arbaoua, Azemmour, Berguent, Ber-Rechid, Bouhouria, Casablanca, Casablanca-Roches Noires, Dar Bel Hamri, Debdou, El Aioun Sidi Mellouk, Fedhala, Fez-Central, Fez-Mellah, Figuig, Guercif, Kénitra, Marrakech-Gueliz, Marrakech-Medina, Marrakech-Mellah, Martimprey du Kiss, Mazagan, Mechra Bel Ksiri, Mechra Ben Abbou, Méhedya, Meknès, Magador, Mohammed ou Berkane, Oudjda, Petitjean, Rabat-RP, Rabat-Aésidence, Saffi, Saïdia, Salé, Settat, Sidi Yahia, Souk-el-Arba du Gharb, Taourirt og Taza, spanske posthus i Alcazarquivir, Arcila, Avanzamiento, Cabo de Agua, Cuestas Coloradas, Larache Nador, Rincon de Medik, Tanger, Tetuan, Zuluan, Zoco T'Latza de Raisana og Zoco el T'Zenin el Samani, Marquesas-øene (fransk besid. Australia), Marschall-øene (tysk besid. Australia), Martinique (franske Antill.), Mashonaland (Syd-Rhodesia), Matabeleland (Syd-Rhodesia), Mauretania (fransk besid. Vestafrika), Mauritius (brit. besid. Østafrika), Mayotte (Komoriske Øer), Mellilla (spansk besid. Nordafrika), **Meksiko** ²), Miquelon (ved Ny-Fundland) (fransk besid. Amerika), Mohéli (Komoriske Øer), Molukene (nederl. India), Monako (Frankrike),

¹) Bibeholder for brev den eldre vektsats 15 gram og opkrever 25 centimer eller tilsvarende beløp for de efter første vektsats følgende sats.

²) Opkrever for brev 25 centimer eller tilsvarende beløp også for de efter første vektsats følgende sats

- Montenegro**, Montserrat (brit. Vestindia), Mossamedes (port. besid. Afrika), Mozambik¹⁾ (port. besid. Afrika).
- Namaqualand, lille (Sydafr. Forbund), **Nederlandene**, Negri-Sembilan (Straits Settlements), Nevis (brit. Vestindia), **Nicaragua**²⁾, **Norge**, Nossi-Bé (Madagaskar), Novibazar, Sandschak (Østerrike), Nubien (Egypten), Nyasaland (britisk protektorat, Afrika), Ny-Brunsvik (Kanada), Ny-Fundland, Ny-Guinea: britisk¹⁾, nederlandsk og tysk, Ny-Hebridene (britisk-fransk besid., Australia), Ny-Kaledonia (fransk besid. Australia), **Ny-Zealand** (heri innbefattet Cooks eller Herveyøene (Rarotonga, Mangaia, Atia, Aitutaki, Mitiaro, Mauke og Hervey [Manuai]) og øene Palmerston [Avarua], Savage [Niue], Pukapuka [Danger], Rakoanga, Suwarrow, Manahiki, Penrhyn [Tongareva] og Fanning).
- Obock (franske Somalikyst), Ontario (Kanada), **Ostindia**: britisk, fransk og nederlandsk.
- Pahang (Straits Settlements), Palauøene (tysk besid. Australia), **Panama**, Papua (brit. Ny-Guinea¹⁾), **Paraguay**¹⁾, Penang (Straits Settlements), Perak (Straits Settlements), **Persia**¹⁾, **Peru**¹⁾, Pinseøene (fransk besid. Australia), Pondichéry (fransk besid. Forindia), Pondoland (Sydafr. Forbund), Porto Rico (U. S. besid. Vestindia), **Portugal** med Madeira og Azorene, Prins Edvards Ø (Kanada).
- Redonda [Nevis] (brit. Vestindia), Réunion [Bourbon] (fransk besid. Østafrika), Riouw (nederl. India), **Rodriguéz** (Mauritius), **Rumelia**, Rumelia, Øst-(Bulgarien), **Russland**¹⁾ europeisk og asiatisk).
- Saba (nederl. Antill.), Sakhalin (Karafuto, japansk), Salomonøene med Shortland¹⁾ (britisk protektorat, Australia), **Salvador**, Samoa (tysk besiddelse Australia), **San Domingo**¹⁾, Sandschak Novibazar (Østerrike), Sandwichsøene (Hawaii), San Marino¹⁾ (Italia), Sarawak (britisk protektorat, Asia), **Schweiz**, Selangor (Straits Settlements), Selskapsøene (fransk besid. Australia), Senegal (fransk besid. Vestafrika), Senegambia, **Serbia**, Seychellene (Mauritius), Siam, Sierra Leone (brit. besid. Vestafrika), Singapore (Straits Settlements), britisk Somaliland, franske Somalikyst, **Spanien** med republikken Andorra og de Baleariske og Kanariske Øer, St. Barthélemy (franske Antill.), St. Christophe [St. Kitts] (brit. Vestindia), St. Croix (nordam. Jomfruøer), St. Eustache (nederl. Antill.) og St. Lucie (brit. Vestindia), St. Marie de Madagascar (fransk besid. Afrika), St. Martin, nordlige del (franske Antill.), St. Martin, sydlige del (nederl. Antill.), St. Helena (brit. besid. Afrika), St. Jean (nordam. Jomfruøer), St. Pierre og Miquelon (fransk besid. Amerika), St. Thomas (nordam. Jomfruøer), St. Thomas og Principe (port. besid. Afrika), **Storbritannia** med **Irland**, Store Komore (de Komoriske Øer), Straits Settlements (brit. besid. Asia), St. Thomé (i Guineabugten), St. Vincent (brit. Vestindia), Sudan, fransk og egyptisk, Sumatra (nederl. India), Sumba (nederl. India), Sum-

¹⁾ Bibeholder for brev den eldre veksats 15 gram og opkrever 25 centimer eller tilsvarende beløp for de efter første veksats følgende satser.

bava (nederl. India), Sundaøene, store og små (nederl. India), Sungei-Ujong (Straits Settlements), Surinam (nederl. Guyana), **Sverige**, Sydafrikanske Forbund¹⁾, Syd-Rhodesia¹⁾ (Mashonaland og Matabeleland), Sydvestafrikas territorium under tysk protektorat.

Tahiti (fransk besid. Australia), Tembuland (Sydafr. Forbund), Ternate (Molukkene), Timor, nordøstlige del (port. besid. Asia), sydvestlige del (nederl. besid.), Togo (tysk besid. Vestafrika), Tonkin (fransk besid. Bakindia), Tortola (brit. Vestindia), Trinidad og Tobago (brit. Vestindia), Transkei (Sydafr. Forbund), Tuamotuøene (fransk besid. Australia), Tubuaiøene (fransk besid. Australia), Tutuila (U. S. besid. Australia), **Tunis**, Turksøene (brit.

Vestindia), **Tyrkiet**, europeisk og asiatisk, **Tyskland**.

Uganda (brit. Østafrika), **Ungarn**, **Uruguay**¹⁾, Vancouver-øen (Kanada), Velez de la Gomera (spansk besid. Nordafrika), **Venezuela**¹⁾, Vestindia, britisk, fransk, nederlandsk og nordamerikansk.

Wallisøen (fransk besid. Australia), Wellesleyprovinsen (Straits Settlements).

Yanaon (fransk besid. Forindia).

Zanzibar (brit. protektorat, Afrika).

Egypten med Nubien og Sudan.

Øst-Afrika med Uganda (britisk protektorat), Østafrikansk territorium under tysk protektorat, Østrumelia (Bulgarien), **Østerrike** med fyrstendømmet Lichtenstein, Øvre-Senegal og Mellem-Nigeria (fransk besid. Østafrika).

¹⁾ Bibeholder for brev den ældre vekstsats 15 gram og opkræver 25 centimer eller tilsvarende beløb for de efter første vekstsats følgende satser.

Fortegnelse

over land og sted, som ikke tilhører verdenspostforeningen.

Nr.	Land og sted samt forsendelsesveiene.	Forsendelsesmåte samt i tilfelle hvorlangt frankeringen gjelder.	Anmerkninger.
1	Afghanistan (Kabul) over England eller Tyskland	Frankeringstvang. Frankeringen gjelder til Peschawar (brit. Ind.); derfra til Kabul 3 $\frac{1}{2}$ anna (35 centimer) pr. 4,375 gram.	Rekommandasjonsgebyr for strekningen Peschawar—Kabul 3 $\frac{1}{2}$ anna.
2	Arabia (utenfor de posthus, som hen- hører under verdenspostforeningen) over England eller Tyskland .	Frankeringstvang. Frankeringen gjelder til siste foreningsposthus.	Rekommanderte brev befordres bare til siste foreningsposthus.
3	Banksøene over England eller Italia og Ny-Syd-Wales eller Ny-Zealand	Frankeringstvang. Frankeringen gjelder til bestemmelsesstedet.	Frankeringsfrihet ved forsendelse over Ny-Zealand. Erstatning tilstæes ikke for rek. postsaker som går tapt i utenunionell posttjeneste. Mottagelsesbevis tillatt.
4	Britisk Nyasaland (protektorat) over England eller Tyskland	Frankeringsfrihet (undt. ved forsendelse over Mosambik). Frankeringen gjelder til bestemmelsesstedet.	Erstatning betales ikke for rek. postsaker som går tapt i utenunionell posttjeneste. Mottagelsesbevis tillatt.
5	Brunei over Tyskland eller England	Frankeringsfrihet. Frankeringen gjelder til bestemmelsesstedet.	Mottagelsesbevis tillatt.
6	Malaiastatene over England eller Tyskland	Frankeringsfrihet (undt. i tilf. Trengganu). Frankeringen gjelder til bestemmelsesstedet (i Trengganu utskibningshavnen).	Mottagelsesbevis tillatt.

Nr.	Land og sted samt forsendelsesveiene.	Forsendelsesmåte samt i tilfelle hvorlangt frankeringen gjelder.	Anmerkninger.
7	Maledivene over britisk India . .	Frankeringstvang. Frankeringen gjelder til bestemmelsesstedet.	Mottagelsesbevis tillatt. Erstatning for rek. postsaker kun på strekningen inntil Colombo.
8	Marokko (marokkanske posthus) a. over England eller Tyskland . b. over Spanien	Frankeringstvang. Frankeringen gjelder til siste foreningsposthus. Frankeringsfrihet.	Rekommanderte brev befordres til siste foreningsposthus. Erstatning betales for rek. postsaker.
9	Nord-Nigeria over England eller Tyskland	Frankeringsfrihet. Frankeringen gjelder til bestemmelsesstedet.	Erstatning betales ikke for rek. postsaker, som går tapt i utenunionell posttjeneste. Mottagelsesbevis tillatt.
10	Nordøst-Rhodesia og Nordvest-Rhodesia (før: Nord-Zambesia) over England eller Tyskland . . .	Frankeringsfrihet. Frankeringen gjelder til bestemmelsesstedet.	Erstatning betales ikke for rek. postsaker, der går tapt i utenunionell posttjeneste. Mottagelsesbevis tillatt.
11	St. Cruzøene over England eller Italia og Ny-Syd-Wales . .	Frankeringstvang. Frankeringen gjelder til bestemmelsesstedet.	
12	Tongaøene (Venskapsøene) over England eller Italia og a. Ny-Syd-Wales eller b. Ny-Zealand	Frankeringstvang. Frankeringstvang. ad a. og b. Frankeringen gjelder til bestemmelsesstedet.	Mottagelsesbevis tillatt. Mottagelsesbevis tillatt.

Fortegnelse

over land, som deltar i utvekslingen av svarbevis.

- | | |
|--|--|
| Argentina, | havet (Tahiti), fransk Guinea, fransk |
| Australske Forbund [Commonwealth of Au-
stralia]: Ny-Syd-Wales, Queensland, Syd-
Australia, Tasmania, Vest-Australia,
Viztoria, | Guyana, fransk India, franske Somali-
kyst, Guadeloupe, med underliggende
øer, Madagaskar med underliggende øer,
Martinik, Mauretania, Niger Militær-
distrikt, Ny-Kaledonia, Reunion, St. Pi-
erre og Miquelon, Senegal, Øvre-Senegal-
Niger. |
| Belgien, | Grekenland, |
| Bosnia-Herzegovina, | Haiti, |
| Brasilien, | Honduras, republikk, |
| Britisk India med Belutschistan, Birma, An-
damanøene og britisk-indiske posthus i
utlandet, | Italia med San Marino, italienske kolonier
og italienske posthus i utlandet, |
| Bulgarien, | Japan med besiddelser og japanske posthus i
utlandet, |
| Chili, | Kanada, |
| Costa Rica, | Kina, |
| Danmark med Island, Færøene og Grønland, | Kolumbia, |
| Forenede Stater i Nord-Amerika med Hawaii, | Korea, |
| Forenede Staters øbesiddelser (Fillippinene,
Guam, Porto-Rico, Jomfruøene og
amerik. Samoa), | Kreta, |
| Frankrike og franske posthus i utlandet, | Kuba, |
| Franske kolonier, som følger: | Liberia, |
| Algier, Dahomey, Elfenbenkysten, fransk
Bakindia, franske besiddelser i Stille- | Luksemburg, |

Meksiko,
 Monako,
 Nederlandene,
 Nederlandsk Guyana,
 Nederlandsk Ostindia,
 Norge og Spitsbergen,
 Ny-Zealand med Cooksøene osv.,
 Panama,
 Portugal med Azorene og Madeira samt Angola, Macao og Mosambik og Portugisisk India,
 Rumænia,
 Salvador,
 Schweiz,
 Siam,
 Spanien med Andorra, Baleariske og Kanariske Øer,
 Storbritannia og Irland,
 Britiske posthus i Kina, Marokko og Tyrkiet,

Britiske kolonier, som følger:

Bahamaøene, Bechuanaland-protectoratet, britisk Honduras, britisk Somaliland, britisk Østafrika med Uganda, Ceylon, Gibraltar, Guldkysten, Britisk Guyana, Hongkong, Jamaika, Malta, Mauritius med tilhørende øer, Ny-Fundland, Papua (brit. Nyguinea), Seychellene, Sierra Leone, Straits Settlements og Labuan, Sydafrikanske Forbund, Syd-Rhodesia, Trinidad og Tobago,
 Sverige,
 Tunis,
 Tyrkiet,
 Tyskland, tyske protectorater og tyske posthus i utlandet,
 Ungarn,
 Østerrike med Lichtenstein
 Egypten.

Utdrag av reglementariske bestemmelser

for postforsendelse av brev etc.

Med postene befordres ikke:

- a. saker hvis befordring er forbundet med fare eller hvis beskaffenhet kan utsette andre postforsendelser for beskadigelse, såsom ildsfarlige, giftige etsende og tærende stoffer, f. eks. krutt, dynamitt, fyrstikker, gift, svovlsyre, salpetersyre, kalcium-karbid¹⁾, glimmerkort (som ikke ligger i lukket omslag) osv.;
- b. saker som etter sin form eller innpakning ikke er skikket til forsendelse i posten eller på grunn av stank ubehagelig å føre;
- c. levende dyr; angående bier se dog side 21, spalte 2;
- d. forsendelser på hvis ytterside eller omslag finnes noget ulovlig, usømmelig eller fornærmelig eller noget hvorved landets forsvar hånes eller søkes skadet;
- e. forsendelser hvis ytre bærer efterligninger av frimerker;
- f. brevpostsaker som inneholder gjenstander som utsetter postsakene for tilsmusning eller lignende (jfr. dog for vareprøvers vedkommende postreglementets kap. V § 19);

- g. brevpostsaker til utlandet som inneholder myntstykker (undtagen i verdibrev til Danmark og Sverige) eller tollpliktige saker (angående verdigjenstander til utlandet se nedenfor under brev);
- h. korsbåndsforsendelser som er helt ufrankert, inneholder brev, cirkulærer eller meddelelser fra utenlandske lotterier eller deres agenter, bekjentgjørelser i strid med lov av 16de mai 1904 om innførsel av apotekerverarer samt om handel med gifter og arkana (se postreglementet kap. V § 30) eller forøvrig inngår under forbudene i postreglementets kap. V §§ 28—31;
- i. brevkort inneholdende meddelelser fra utenlandske lotterier eller deres agenter. Det er under bot forbudt i brev å innlegge mer end 5 lukkede forsendelser.

Følgende land tilbakesender til utgangslandet postsaker, på hvis forside der er klebet julemerker, velgjørenhetsmerker o. lign.: Tyskland, Storbritannia med Irland, Portugal, Oranjestaten og en rekke andre britiske kolonier.

Såvel på forsiden som på baksiden er det forbudt å klebe julemerker o. lign. på for-

¹⁾ Tillatt inntil videre, se cirkulære nr. 10 for 1918 I.

sendelser til: Det Australske Forbund, Guatemala, Russland, Syd-Rhodesia, Transvål, Uruguay.

Brev. Lokalbrev (bygdebrev) som innleveres på postkontorer hvor der ikke er innrettet brevombæring og på poståpnerier (brevhus) til avhentning av adressatene eller til besørgelse leilighetsvis, må forutbetales eller være forsynt med behørig portofrihetsattest.

Penger må ikke innlegges i postforsendelser, medmindre deres verdi angis ved påtegnning på forsendelsens utskriftsside. Det samme gjelder om andre gjenstander til verdi av 2 kroner eller derover pr. 15 gr. Forser nogen sig herimot, er han skyldig til bøter.

I rekommanderte brev til Canada, Cuba, Danmark, de Forenede Stater i Nordamerika, Luxemburg, Nederlandene, Storbritannia med Irland og Tyskland kan der dog innlegges verdigjenstander (jfr. hovedpostkonvensjonens art 16 § 3, 2, c). Verdipapirer kan sendes uten angivelse av deres verdi; likeledes kan postfrimerker inntil eu verdi av 5 kroner sendes uten angivelse (postlovens § 48).

Til penger henregnes også danske og svenske på kronemynt lydende pengesedler.

Brevkort. Såvel i den innen- som den utenrikske korrespondanse kan der anvendes brevkort (såvel enkelte som med forutbetalt svar), som er forferdiget ved *p r i v a t* foranstaltning. Sådanne private brevkort skal øverst på forsiden være påtrykt eller påskrevet »Brevkort« eller »Carte postale« eller et tilsvarende uttrykk i et annet sprog. Dog er denne betegnelse ikke nødvendig på enkelt

brevkort. Kortene må ikke være over 14 centimeter lange og 9 centimeter brede og ikke under 10 centimeter lange og 7 centimeter brede. De skal være tilvirket av kartong eller papir, som er sterkt nok til ikke å vanskeliggjøre behandlingen. Frimerkene skal såvidt mulig være anbragt i øverste hjørne til høire på forsiden. Adressen samt tjenestebemerkninger («Rekommandert», «Mottagelsesbevis» etc.) skal likeledes anbringes på forsiden, hvor i det minste høire halvpart forbeholdes disse bemerkninger. Avsenderen disponerer over baksiden og den venstre del av forsiden med de i neste passus nevnte forbehold.

Det er forbudt publikum å vedlegge eller vedhefte brevkort nogensomhelst gjenstand med undtagelse av frimerker. Dog kan adressatens navn og adresse samt avsenderens navn og adresse angis ved påklistrede etiketter som ikke er større enn 2×5 centimeter. Det er likeledes tillatt å anbringe på baksiden og venstre del av forsiden vignetter eller fotografier på meget tynt papir når de slutter fullstendig til kortet.

Likeledes er det tillatt innenriks samt til og fra Sverige, Danmark, Tyskland og Østerrike på forsiden av brevkort å fastklebe en ombøiet del av selve kortet, hvorpå adressen er anbragt, når den ombøide del i hele sin utstrekning henger fullstendig sammen med kortet og ikke dekker mer enn den nederste halvdel av dettes forside. Avsenderens firmanavn eller lignende bør på disse kort anbringes øverst til venstre på kortet og ikke på den ombøide del.

På brevkort fra Norge til Sverige og omvendt er det til enhver tid i samme ut-

strekning som innenlands tillatt å klebe velgjørenhetsmerker; det samme gjelder mellom Norge og Danmark i jule- og nyttårsperioden for et velgjørenhetsmerke, som Poststyrelsen bestemmer.

Brevkort med betalt svar skal på forsiden være forsynt med følgende betegnelse i det franske sprog: på første del »Carte postale avec réponse payée«, på annen del »Carte postale réponse«. Paa brevkort som alene benyttes innenriks kan dog henholdsvis anvendes betegnelse «Brevkort med betalt svar» og »Svarbrevkort«. De to deler skal forøvrig begge oppfylle de betingelser som gjelder for enkeltbrevkort; de faldes sammen og må ikke på noensomhelst måte tillukkes. Svarkortets adresseside skal vende inn.

Det er tillatt avsenderen av et brevkort med betalt svar å anføre sitt navn og sin adresse på svarkortets forside, enten ved skrift eller ved påklebet etikette samt å anbringe bemerkninger på svarkortet til nærmere utfylling av dettes avsender.

Frankering av svarkortet med det lands frimerke som har utstedt brevkortet er bare gyldig, når de to deler av brevkortet med betalt svar kommer frem sammenhengende fra utgangslandet, og svardelen sendes til utgangslandet fra det land, hvortil kortet er ankommet i posten. Hvis disse betingelser ikke oppfylles, behandles de som ubetalte brevkort.

Brevkort som med hensyn til de foreskrevne betegnelser, dimensjoner, ytre form etc. ikke oppfyller de forannevnte fordringer, behandles som brev.

Et brevkort som oprindelig har utgjort en del av et brevkort med betalt svar, men hvis svarbrevkort er fraskilt, kan såvel i den innenrikske som i den internasjonale postforbindelse benyttes som enkeltbrevkort.

Brevkort inneholdende meddelelser fra utenlandske lotterier eller deres agenter tilbakesendes utgangsstedet (lov av 27de juli 1895). Er forsendelsene innlevert ved norsk poststed, oversendes de til politiet.

Som **korsbåndsforsendelser** postbehandles:

1. trykte saker,
2. vareprøver og mønstre,
3. forretningspapirer.

Som **trykte saker** betraktes og befordres tidender og tidsskrifter som ikke sendes i abonnement, heftede eller innbundne bøker, brosjyrer, musikalier, visittkort, adressekort, korrekturark med eller uten tilhørende manuskript, papirer med ophøiede punkter eller bokstaver til bruk for blinde, gravyrer, fotografier og album med fotografier, farvebilleder, tegninger, planer, geografiske korter, kataloger, prospekter, annonser og forskjellige bekjentgjørelser, hvad enten de er trykt, gravert, litografert eller autografert, og i almindelighet ethvert avtrykk eller gjengivelse på papir, pergament eller papp (kartong) ved hjelp av typografi, gravering, litografi og autografi, eller enhver annen lett kjennelig mekanisk prosess, undtagen décalque (kopiering fra papir til papir) og skrive-maskin.

Til trykksaker henregnes reproduksjoner av et håndskrevet eller maskinskrevet origi-

naldokument, når de erholdes ved en mekanisk mangfoldiggjørelsesprosess ((kromografi etc.); men for å nyte moderasjon i porto må gjengivelser ved hjelp av nevnte processer innleveres ved skranken på poststedene og i et antall av minst 20 innbyrdes fullkommen like eksemplarer.

Fra moderasjon i porto utelukkes frimerker, brevkort etc., hvad enten de er avstemplet eller ikke, såvelsom alle trykte saker, som er representativer for en verdi. Dog kan et av Poststyrelsen utferdiget brevkort med påtrykt adresse eller en frankert konvolutt med påtrykt adresse innlegges i korsbåndsforsendelser til innlandet.

Tryksaker, som bærer et eller annet slags tegn, egnet til å istandbringe et omformet sprog, kan ikke befordres mot moderert porto, heller ikke trykksaker hvis tekst er blitt forandret etter trykningen dog med de nedenfor uttrykkelig tillatte undtagelser.

Det er tillatt:

- a. å angi utenpå forsendelsen avsenderens navn, firma, stilling og adresse;
- b. med skrift på trykte visittkort samt på jule- og nyttårskort å tilføie avsenderens adresse og stilling samt ønsker, lykønskninger, takksigelser, kondolansebevidnelser eller andre høflighetsformler, uttrykt i høist 5 ord eller ved hjelp av de konvensjonelle forkortelser (p. f. etc);
- c. på selve forsendelsen ved skrift eller ad mekanisk vei å angi eller rette avsendelsesdatum, avsenderens og adressatens underskrift eller firma og stilling samt adresse;

- d. å vedlegge rettede korrekturark det dertil hørende manuskript og i disse korrekturark å foreta de forandringer og tilføielser som vedkommer korrekturen, formen og trykningen. I tilfelle av mangel på plass kan disse tilføielser gjøres på særskilte blad;
- e. å rette trykkfeil også i andre trykksaker enn korrekturark;
- f. å utstryke visse deler av en trykt tekst;
- g. ved hjelp av streker å fremheve og understryke de ord eller sted i teksten, hvorpå man ønsker å henlede oppmerksomheten;
- h. på priskuranter, offerter, børslister, foretningcirculærer og prospekter ved skrift eller ad mekanisk vei å tilføie eller rette tall; likeledes kan den handelsreisendes navn samt tid for hans ankomst og navnet på det sted han vil besøke, påføres circulærene om hans reise;
- i. i skibslister med skrift å angi datoen for skibenes avreise og ankomst samt skibenes navn;
- j. på meddelelser om avsendelse av varer å angi med skrift den datum, da varene sendes;
- k. på innbydelseskort eller innkaldelser å angi den innbudtes navn, datoen, hensikten med og stedet for sammenkomsten;
- l. å tilføie en tilegnelse på bøker, musikallier, aviser, fotografier og gravyrer samt å vedlegge en regning vedkommende selve forsendelsen;
- m. i rekvisisjoner av eller subscriptionsjoner på bokhandlersaker som bøker, aviser,

gravyrer, musikaler med skrift å angi de forlangte eller tilbudte verker og å utstryke eller understryke helt eller delvis de trykte meddelelser;

n. å farvelegge motejournaler, geografiske karter etc.;

o. å tilføie med skrift eller ad mekanisk vei på utklipp av tidender og tidsskrifter titel, datum, nummer og adresse på den tidende, hvorav artiklen er tatt.

p. på innenrikske bokforsendelser å tilføie en fortegnelse over medlemmer av bokforeninger, angivende den orden hvori bøkene skal sirkulere og tidsrummet hvori de kan beholdes av hvert medlem.

Trykte saker skal enten anbringes under omslag, på en rull, mellom papplater, i et etui, som er åpent på begge sider eller i begge ender, eller i en ikke tillukket konvolutt eller simpelthen sammenfoldes således, at forsendelsens beskaffenhet ikke skjules, eller endelig ombindes med hyssing, som må være lett å knytte op.

Adressekort og alle trykte saker av form og beskaffenhet som et ikke sammenfoldet kort kan sendes uten omslag, konvolutt, ombinding eller sammenfoldning.

Kort som bærer betegnelsen »Carte postale« (»brevkort«) eller tilsvarende betegnelse i et eller annet sprog befordres mot den for trykksaker fastsatte porto, forsåvidt de oppfyller de i nærværende artikkel for denne art forsendelser foreskrevne almindelige betingelser. De som ikke oppfyller disse betingelser, betraktes som brevkort eller brev.

Forsendelser av trykksaker må ikke overskride en vekt av 500 gr. til innlandet og 2 kg. til utlandet eller på nogen kant ha

en størrelse av over 45 cm. Man kan dog motta til postbefordring pakker i rulleform, hvis diameter ikke overskrider 10 cm., og hvis lengde ikke er større enn 75 cm.

Flere trykte saker, som hver for sig bærer særskilt håndskrevet adresse, må ikke sammenlegges og postsendes i en og samme pakke; hver enkelt forsendelse må være særskilt ekspedert og frankert.

Derimot kan der i en og samme korsbåndsforsendelse innlegges flere trykte saker og på det felles omslag anføres flere forskjellige adressater, når det bare tydelig fremgår, til hvem forsendelsen skal avleveres.

Vareprøver må legges i poser, esker eller løse omslag, så at man lett kan undersøke dem.

Vareprøver må ikke ha nogen handelsverdi eller bære nogen annen håndskrevet påtegning enn avsenderens navn eller firma, mottagerens adresse, et fabrikk- eller handelsmerke, løpenummer, priser og angivelser som vedkommer vekt, mål, dimensjon og det disponible kvantum, eller som er nødvendige for nærmere å betegne varens oprindelse og beskaffenhet.

Mot porto som vareprøver befordres likeledes nøkler enkeltvis, friske avskårne blomster, naturhistoriske gjenstander (tørrede eller preparerte dyr og planter, geologiske prøver etc.), tuber med serum og patologiske preparater, som er gjort uskadelige ved den måte, hvorpå de er preparert og innpakket. Disse gjenstander kan ikke sendes i handelsøiemed, og innpakningen må være overensstemmende med de almindelige forskrifter vedrørende vareprøver.

Vareprøveforsendelser må ikke overskride en vekt av 500 gr. til innlandet og 350 gr. til utlandet, ikke ha større dimensjoner enn 30 cm. i lengde, 20 cm. i bredde og 10 cm. i tykkelse eller — hvis de har form av en rull — 30 cm. i lengde og 15 cm. i diameter.

Forsendelser inneholdende glassvarer, flytende saker, oljer, fete saker, farvestoffholdige eller andre tørre pulver samt forsendelser inneholdende levende bier kan sendes som vareprøver såvel innenriks som til utlandet, forutsatt de er innpakket på følgende måte:

1. Glassvarer skal være forsvarlig innpakket (esker av metall eller tre), således at befordringen ikke er forbundet med fare for den øvrige post eller postfunksjonærene.
2. Flytende saker, oljer og let smeltende saker skal sendes i hermetisk lukkede glassflasker. Hver flaske anbringes i en eske av tre, omgitt med sagflis, bomull eller annet porøst stoff i tilstrekkelig mengde til å opsupe vesken i tilfelle av, at flasken gaar i stykker. Disse esker skal igjen pakkes i hylstre av metall, av tre med tilskrudd lokk eller av sterkt og tykt lær.

Hvis der som emballage anvendes ut-hulte treblokker, som er minst $2\frac{1}{2}$ mm. tykke på det svakeste punkt, og som er tilstrekkelig forsynt med absorberende stoffer samt tildekket med lokk, er det ikke nødvendig å innpakke disse treblokker i nokk et hylster.

3. Fete saker som ikke lett går over i flytende form, såsom salver, grønnsåpe, harpiks etc., og hvis befordring ikke er

forbundet med så mange ulemper, skal først forsynes med én innpakning (eske, pose av lerret, pergament etc.) og derpå nedlægges i en eske av tre, metall eller sterkt og tykt lær.

4. Tørre, farvestoffholdige pulver skal legges i poser av lær, glanslerret eller meget sterkt oljepapir og tørre, ikke farvestoffholdige pulver i esker av metall, tre eller papp. Disse poser eller esker skal atter pakkes i en pose av lerret eller pergament.
5. Levende bier skal sendes i således forarbeidede esker at befordringen ikke er forbundet med fare, og at innholdet kan undersøkes.

Urekommanderte vareprøver er postvesenet ikke forpliktet til å avsende med første post, når dette vilde medføre ulempe, hvorimot avsendelsen i så fall kan utsettes til de senere avgående poster, hvormed den uten vesentlig ulempe kan foregå (postlovens § 47).

Monstre kan innenriks sendes på samme måte som vareprøver.

Som **forretningspapirer** anses helt eller delvis håndskrevne eller håndtegnede aktstykker og dokumenter, som ikke har karakteren av en virkelig og personlig korrespondanse, såsom gamle åpne brev og brevkort, som allerede har tjent sin oprindelige hensikt, retsakter, allslags dokumenter, som utstedes av offentlige funksjonærer som sådanne, pakkogdsfortegnelser eller kønnossementer, fakturaer, de forskjellige dokumenter vedrørende assuranceselskapers forretninger, ikke embedsmessige kopier eller utdrag av akter, skrevet på stemplet eller ustemplet papir,

håndskrevne musikkpartityrer eller noteark, manuskripter av verker eller av aviser, som sendes isolert, elevens stiler og stilene i rettet stand, dog uten nogen bedømmelse av arbeidet, osv.

Forretningspapirer er med hensyn til form, utstyr, vekt og dimensjoner underkastet de for trykksaker gjeldende bestemmelser.

Grupperte forsendelser. Det er tillatt å sende i én forsendelse trykte saker, vareprøver og forretningspapirer under følgende betingelser:

1. Hver gjenstand tatt særskilt må ikke i vekt og omfang overskride de for den tillatte grenser.
2. Den samlede forsendelses vekt må ikke overstige for innenrikske forsendelser 500 gr., for utenrikske 2 kg.
3. Minimumsportoen er den for forretningspapirer fastsatte, såfremt der i forsendelsen finnes sådanne saker, og den for vareprøver fastsatte, såfremt der i forsendelsen kun finnes vareprøver og trykksaker.

Som **omslag** om korsbåndsforsendelser skal der i tilfelle anvendes sterkt papir, hvorhos adressen på forsendelser til fjernere sted bør skrives — foruten på omslaget — også, om mulig, på selve innholdet. Omslaget skal være således innrettet, at andre postforsendelser ikke lettelig kan trenge sig inn i samme.

Alle postforsendelser i korsbånd, som antas å inneholde cirkulærer eller meddelelser fra utenlandske **lotterier** eller deres agenter, skal undersøkes av postvesenet og, hvis mistanken viser sig grunnet, tilbakesendes

(lov 27de juli 1895). Er forsendelsene innlevert ved et norsk poststed, oversendes de til politiet. På samme måte behandles postforsendelser i korsbånd, som antas å inneholde bekjentgjørelser om lægemidler, hvormed handel er forbudt i henhold til lov av 16de mai 1904 § 3, eller hvori der opfordres til innførsel av apotekerverer i strid med samme lovs § 1.

Rekommandasjon. Brev, brevkort og korsbåndsforsendelser kan rekommanderes. Svardelene av brevkort kan dog ikke rekommanderes av de oprindelige avsendere av disse forsendelser. Rekommanderte forsendelser må forutbetales eller være betegnet som portofrie. Postsaker hvis adressater kun er betegnet med enkelte bokstaver, samt postsaker på hvilke adressen er skrevet med blyant, kan ikke sendes under rekommandasjon.

Rekommanderte forsendelser skal innleveres på selve poststedet og må altså ikke legges i postkasse. Kvittering for innlevering gis gratis.

Mottagelsesbevis. Avsenderen av en rekommandert forsendelse kan mot erleggelse av et gebyr gjennom postvesenet få adressatens erkjendelse for mottagelsen. Forsendelsen må da påtegnes »Mottagelsesbevis«, utenrikske forsendelser «Avis de réception» i

Ilpostbefordring. Almindelige brevpost-saker (almindelige brev, brevkort, kortbrev og korsbåndsforsendelser) kan sendes som ilpostforsendelser innenriks til Fredrikstad, Kristiania, Drammen, Skien, Stavanger, Bergen og Trondhjem samt i lokalpostene i disse byer. Disse forsendelser bringes ut til adres-

satene ved særskilt bud straks efter ankomsten, dog så at forsendelser som ankommer om natten efter kl. 9 aften, først bringes ut næste morgen. Ipostforsendelser kan sendes fra samtlige poststed. Av forsendelsene svares almindelig porto samt et særskilt ilpostgebyr av 20 øre pr. forsendelse. Såvel porto som gebyr må forutbetales og avgjøres ved frimerker. Ipostforsendelser som ikke helt er forutbetalt med det samlede beløp av porto og gebyr behandles som almindelige forsendelser. Forsendelsene skal av avsenderen ved innleveringen være forsynt øverst på adressesiden med tydelig påtegning: «I p o s t». Ipostforsendelser mottas til forsendelse med første post lengst mulig innen vedkommende posts avgang; for innlevering efter den almindelige innleveringstids slutning kan opkreves sedvanlig gebyr. Som ilpostforsendelser utbringes forsendelsene kun én gang. Kan de ikke besørgeres ved første gangs utbringelse, går de over til behandling som almindelige forsendelser.

Utenriks utveksles ilpostforsendelser med Danmark, Nederlandene, Schweiz, Sverige, Storbritannien og Irland, Tyskland, samt Østerrike; fra norsk side deltar bare postkontorene i Fredrikstad, Kristiania, Drammen, Skien, Stavanger, Bergen og Trondhjem. Ipostgebyret er såvel for almindelige som rekommanderte brevpostsaker 20 øre til Danmark og Sverige og 25 øre til de øvrige forannevnte land. Ipostforsendelser til utlandet må være påført ordet »Exprés«, understroket med rød farveblyant.

Lopeseddel, inneholdende efterspørsel angående avsendte forsendelser, kan fåes utferdiget mot erleggelse av et gebyr av stør-

relse som portoen for et enkeltvektig almindelig brev mellem vedkommende sted.

Begjæring om tilbakesendelse eller fremsendelse efter ny adresse av postsaker kan i forbindelse med utlandet forlanges fremsendt pr. post eller pr. telegraf mot erleggelse av henholdsvis portoen for et rekommandert brev eller av telegramporten; innenriks har forsendelsens avsender selv å besørge og betale begjæringen fremsendt. Begjæring om postsakers tilbakesendelse eller omadressering må være ledsaget av bevidnelse fra avsendelsespoststedet om, at avsenderen har legitimert sig som sådan. Såfremt begjæringen fremsendes pr. post, må den derhos være ledsaget av et fullstendig faksimile (gjen-givelse) av forsendelsens adresseside. Hvor der ved telegram begjæres forandring av adresse, skal sådant faksimile snarest eftersendes, hvorhos vedkommende poststed i sådant tilfelle avventer dettes ankomst innen begjæringen etterkommes.

Brev til følgende land kan ikke fåes tilbakesendt eller omadressert: Britisk India og andre britiske kolonier (undtagen Antigua, Bahamaøene, Barbados, Bechuanalandkolonien, britisk Guyana, Gilbert- og Eliceøene, Gullkysten, Hong-Kong med underliggende poststed i Kina, Jamaika [tillater dog ikke tilbakesendelse og omadressering av verdibrev], Salomonøene med Shortland det Sydafrikanske Forbund, Syd-Rhodesia, Zanzibar og de britiske kolonier i Australia), de franske kolonier i Stillehavet, Kanada, Kolumbia, Haiti, Panama, Storbritannia med Irland, St. Domingo. De britiske kolonier i Australia (britisk Ny-Guinea, Queensland, Ny-Syd-Wales, Ny-Zealand, Syd-Australia, Tas-

mania, Vest-Australia og Viktoria) imøtekommer kun begjæringer om tilbakesendelse etc., når avsenderen opgir de grunner, som foranlediger begjæringen, og disse grunner finnes fyldestgjørende og ikke stridende med adressatens interesser.

Portofrie forsendelser. Portofrie brev må ikke veie over $1\frac{1}{2}$ kilogram. Vektigere forsendelser må sendes med pakkepost.

Forsendelser som er betegnet som portofrie, men ikke forsynt med attestberettiget, skal behandles som private ubetalte forsendelser. Såfremt de veier mellom 500 og 1000 gram, blir de å sette i en porto av 55 øre, og såfremt de veier mellom 1000 og 1500 gram, i en porto av 70 øre.

Der må ikke til portofrie forsendelser benyttes omslag med trykte anbefalinger, bekjentgjørelser eller lign.

Forat postforsendelser skal behandles som portofrie, må de på adressesiden være påtegnet ordene »Portofri sak«, »Postsak« eller «Portofritt» med håndskrevet underskrift av en attestberettiget og — såfremt ikke forsendelsens forside ellers er påført angivelse av den embedsautoritet eller lign., hvorfra forsendelsen utgår — dessuten med tilføielse av dennes stilling.

Ved de postkontorer hvor ombæring finner sted, gjelder der innenfor ombæringsdistriktet ingen portofrihet for lokalforsendelser; men der er intet til hinder for, at behørig attesterte, almindelige brevpostforsendelser uten erleggelse av gebyr kan innleveres på sådanne postkontorer ved selve skranken (ikke nedlegges i brevkassene), når det

kan skje uten ulempe for kontoret, og vedkommende adressat lar posten avhente. Likeså kan der med landpostbud, som går til eller fra sådanne postkontorer, sendes almindelige portofrie brevpostforsendelser av vekt inntil 125 gram; de ankomne brev medtas ved postkontorets brevombæring.

Ved de postkontorer, hvor ombæring ikke finner sted, samt utenfor ombæringsdistriktet ved andre postkontorer og ved poståpnerier kan lokalbrev innleveres til avhenting av adressaten eller til leilighetsvis besørgelse, når de er forsynt med behørig attest av nogen dertil berettiget.

Med landpostbud befordres portofrie almindelige brev inntil en vekt av 125 gr. Andre portofrie forsendelser medtas bare, når de er ankommet fra andre sted til utdeling fra det poststed hvorfra landpostbudet medtar dem, og det derhos kan skje uten fortrengsel for private postsakers utlevering; dog utbringes meldesedler om ikke medtatte portofrie forsendelser.

I henhold til hovedpostkonvensjonens art. 11 § 2 og sammes ekspedisjonsreglement art. VII utveksles der **svarbevis**, som gir ihendehaveren rett til på posthusene i vedkommende fremmede land å få frimerker til verdi tilsvarende 20 øre. De fremmede land, hvormed utveksling av svarbevis finner sted, er angitt foran, side 15—16.

Salgsprisen for svarbevis er 25 øre (jfr. postreglementets kap. XIX § 7).

Et i utlandet utstedt svarbevis byttes på norsk posthus mot et norsk 20-øres frimerke, jfr. kap. XVIII § 16 i. f. og § 34, 4.

2nen avdeling.

Brev og esker med angitt verdi.

Angitt verdi	Antall	Sum
10	1	10
20	1	20
30	1	30
40	1	40
50	1	50
60	1	60
70	1	70
80	1	80
90	1	90
100	1	100
110	1	110
120	1	120
130	1	130
140	1	140
150	1	150
160	1	160
170	1	170
180	1	180
190	1	190
200	1	200
210	1	210
220	1	220
230	1	230
240	1	240
250	1	250
260	1	260
270	1	270
280	1	280
290	1	290
300	1	300

Verdibrev og -esker.

Postopkrevning.

I. Verdibrev innenriks og til Spitsbergen.

For verdibrev — for bygdebrev med angitt verdi se under II — er portoen, som må forutbetales (angående som portofri betegnede brev se nedenfor):

a. Vektporto, beregnet således:

for vekt til og med 125 gram	15	10 øre
- » over 125 til og med 500 gram		30 »

b. Rekommandasjons- og assurancegebyr, beregnet således:

1. For verdi til og med 100 kroner 15 øre pr. forsendelse.
2. For verdi over 100 til og med 500 kroner 15 øre pr. forsendelse og 5 øre pr. 100 kroner eller del derav.
3. For verdi over 500 kroner 25 øre pr. forsendelse med tillegg av 8 øre pr. 250 kroner eller derav.

Den samlede porto utgjør således:

For forsendelser, som inneholder:		Når forsendelsen veier:			
		til og med 125 gr.		over 125 til og med 500 gr.	
		Kr.	Øre.	Kr.	Øre.
til og med	100 kr.	—	25	—	45
—»—	200 -	—	35	—	55
—»—	300 -	—	40	—	60
—»—	400 -	—	45	—	65
—»—	500 -	—	50	—	70
—»—	750 -	—	59	—	79
—»—	1 000 -	—	67	—	87
—»—	1 250 -	—	75	—	95
—»—	1 500 -	—	83	1	03
—»—	1 750 -	—	91	1	11
—»—	2 000 -	—	99	1	19
—»—	2 250 -	1	07	1	27
—»—	2 500 -	1	15	1	35

og således videre 8 øre pr. overskytende 250 kroner eller del derav.

Verdibrev som uten å være forsynt med attest av en attestberettiget er betegnet som portofri, kan sendes ubetalte. De blir å sette i porto som bestemt for betalte verdibrev med tillegg av 10 øre.

For **mottagelsesbevis** fra adressaten opkreves 10 øre.

For **effertelling** (også av portofrie forsendelsers verdiinnhold) erlegges pr. beløp inntil 500 kroner 5 øre og pr. overskytende 500 kroner eller derav 2 øre. Mynt under 10 kroners verdi pr. stykke kan ikke fordres effertellet.

For **lakk** til forsegling 5 øre.

For **omslag** av anordnet slag 5 øre.

II. For **bygdebrev med angitt verdi** (a: lokalverdibrev på sted, hvor post ikke ombæres) er porto, som må forutbetales:

a. Vektporto 2 øre pr. forsendelse.

b. Sedvanlig rekommendasjons- og assurancegebyr, se ovenfor under I b.

Den samlede porto utgjør således:

		Kr.	Øre.
til og med	100 kr.	—	17
—»—	200 -	—	27
—»—	300 -	—	32
—»—	400 -	—	37
—»—	500 -	—	42
—»—	750 -	—	51
—»—	1 000 -	—	59
—»—	1 250 -	—	67
—»—	1 500 -	—	75
—»—	1 750 -	—	83
—»—	2 000 -	—	91
—»—	2 250 -	—	99
—»—	2 500 -	1	07

og således videre 8 øre pr. overskytende 250 kroner eller del derav.

III: Verdibrev til utlandet:

Land og sted	Portoen sammensettes av:			Høieste beløp pr. brev a. over Tysk- land: b. over Ber- gen—New- castle:	Anmerkninger.
	a. Vektporto	b. Rekom- manda- sjons- gebyr pr. brev	c. Assuran- segebyr pr. 250 kr. eller del derav (se tabell side 55)		
1.	2.	3.	4.	5.	6.
	Øre.	Øre.	Øre.		
Abyssinia . . .	20 for de første 20 gr. og 10 pr. over- skytende 20 gr.	20	30	7200 kr. (10,000 frcs.)	
Argentina	20 for de første 20 gr. og 10 pr. over- skytende 20 gr.	20	30	7200 kr. (10,000 frcs.)	
Belgien	20 for de første 20 gr. og 10 pr. overskytende 20 gr.	20	20	7200 kr. (10,000 frcs.)	
Bosnia-Herzogo- vina		20	20	7200 kr. (10,000 frcs.)	Ikke over Bergen—Newcastle.
Brasilien		20	30	7200 kr. (10,000 frcs.)	
Britisk India med Aden, Birma og Andamanøene		20	30	2160 kr. (3,000 frcs.)	

Land og sted	Portoen sammensettes av:			Høieste beløp pr. brev a. over Tyskland: b. over Bergen—Newcastle:	Anmerkninger.
	a. Vektporto	b. Rekommandasjonsgebyr pr. brev.	c. Assuranségebyr pr. 250 kr. eller del derav (se tabell side 55)		
1.	2.	3.	4.	5.	6.
	Øre.	Øre.	Øre.		
Britiske kolonier	20 for de første 20 gr. og 10 pr. overskytende 20 gr.	20	30	2160 kr. (3,000 frcs.)	Alene til <i>Barbados</i> ¹⁾ , <i>Bermudas</i> ¹⁾ , <i>britisk Nord-Borneo</i> (alene til Beaufort, Jesselton, Kudat, Lahad Datu, Sandakan, Tawato og Tenom), <i>britisk Guyana</i> ¹⁾ , <i>britisk Østafrika</i> med <i>Uganda</i> , <i>Caymansene</i> (ikke over Danmark), Ceylon, Cypren (alene til Famagusta, Kyrenia, Larnaca, Limassol, Nicosia og Papho), <i>Falklandsøene</i> (alene til Stanley) ²⁾ , <i>Fidjøsene</i> (alene til Suva, Lautoka og Levuka) ³⁾ , <i>Gambia</i> (alene til Bathurst) ¹⁾ , <i>Grenada</i> (alene til General Post Office, Grenada), <i>Guldkysten</i> [Côte d'Or] (alene til Accra, Ada, Axim, Cape Coast Castle, Dixcove, Elmina, Kwitta, Saltpond, Sekondi, Tarkwa og Winneba) ¹⁾ , <i>britisk Honduras</i> ¹⁾ , <i>Hong-Kong</i> (se også under Kina, 3), <i>Jamaica</i> ¹⁾ , <i>Leewardøene</i> (Antigua, Dominica, Montserrat, Nevis, St. Kitts (St. Christophe) og Jomfruøene (Tortola) ¹⁾ , <i>Malta</i> ¹⁾ , <i>Mauritius</i> (alene til Port Louis, Curepipe, Vacoas og Rose Hill) ¹⁾ , <i>New Foundland</i> ¹⁾ , <i>New Zealand</i> ¹⁾ , <i>Seychellene</i> (alene til Victoria paa øen Mahé), <i>Sierre Leone</i> (alene til Free-town) ¹⁾ , <i>St. Helena</i> , <i>St. Lucia</i> , <i>St. Vincent</i> ¹⁾ , <i>Straits Settlements</i> ¹⁾ med <i>Labuan</i> , <i>Malaiersstatene</i> (Negri-Sembilan, Pahang, Perak, Selangor) ¹⁾ , <i>britisk Somaliland</i> (alene til Berbera, Bulhar og Zeyla), <i>Trinidad</i> ¹⁾ med <i>Tobago</i> . ¹⁾ høieste verdiangivelse 10,000 frcs. = 7200 kr. ²⁾ høieste verdiangivelse 1250 frcs = 900 kr. ³⁾ høieste verdiangivelse 1500 frcs. = 1080 kr.
Bulgarien . . .	20 for de første 20 gr. og 10 pr. overskytende 20 gr.	20	20	7200 kr. (10,000 frcs.)	Ikke over Bergen—Newcastle.

Land og sted	Portoen sammensettes av:			Høieste beløp pr. brev a. over Tyskland: b. over Bergen—Newcastle:	Anmerkninger.
	a. Vektporto	b. Rekommandasjonsgebyr pr. brev.	c. Assuranségebyr pr. 250 kr. eller del derav (se tabell side 55)		
1.	2.	3.	4.	5.	6.
Carolinene, Marianene, Marshall- og Palaøene	20 for de første 20 gr. og 10 pr. overskytende 20 gr.	20	30	2160 kr. (3000 frcs.)	Ikke over Bergen—Newcastle.
Chili	20 for de første 20 gr. og 10 pr. overskytende 20 gr.	20	30	7200 kr. (10,000 frcs.)	Alene til Ancud, Andes, Antofagasta, Arica, Caldera, Chillán, Concepción, Coquimbo, Curicó, Iquique, La Serena, Linares, Los Andes Pisagua, Puerto, Montt, Punta Arenas, Rancagua, Santiago, San Felipe, San Fernando, Tacna, Talca, Talcahuano, Valdivia og Valparaiso samt også til <i>andre</i> sted med posthus, når adressatene avhenter brevene på det nærmeste av de opregnede.
Danmark med Færøene og Grønland	12 til og med 20 gr. 25 —»— 125 » 35 —»— 250 » 140 —»— 260 » med tillegg av 10 øre pr. overskytende 20 gr.	20	8	Ubegrenset.	Brevene kan inneholde myntstykker. Gebyr for ilpostforsendelser (kun til Danmark) 20 øre.
Erythrea (italiensk koloni) .	20 for de første 20 gr. og 10 pr. overskytende 20 gr.	20	30	7200 kr. (10,000 frcs.)	
Frankrike med Algier, Corsica og Monaco .	20 for de første 20 gr. og 10 pr. overskytende 20 gr.	20	20	7200 kr. (10,000 frcs.)	

Land og sted	Portoen sammensettes av:			Høieste beløp pr. brev a. over Tyskland: b. over Bergen—Newcastle:	Anmerkninger.
	a. Vektporto	b. Rekommandasjonsgebyr pr. brev	c. Assuransegebyr pr. 250 kr eller del derav (se tabell side 55)		
1.	2.	3.	4.	5.	6.
	Øre.	Øre.	Øre.		
Franske kolonier	20 for de første 20 gr. og 10 pr. overskytende 20 gr.	20	30	7200 kr. (10,000 frcs.)	Alene <i>Guadeloupe, Martinique, fransk Guyana, Dahomey</i> (alene til posthusene i Abomey, Abomey-Calavi, Adjohon, Agone, Allada, Athiémée, Cotonou, Dassa-Zoume, Grand Popo, Ouidah, Porto Novo, Savalou, Savé, Zagnanado), <i>fransk Kongo</i> (alene til posthusene Loango, Mayumba og Sette Cama), <i>Gabon</i> (alene til posthusene i Libreville og Port-Gentil), <i>Senegal</i> (posthusene i Dagana, Dakar, Fatick, Foundiougne, Gorée, Gossas, Kaolack, Louga, N'Dande, Podor, Rufisque, Saint-Louis, Sédhiou, Thiès, Tivaouane og Ziguinchor), <i>Øvre Senegal-Niger</i> (til Kayes, Bamako, Koulikoro, Kati, Kita og [forsøksvis] Mahina), <i>fransk Guinea</i> (alene til posthusene i Beyla, Boffa, Boké, Conakry, Dubréka, Kindia, Lobe og Siguir), <i>Elfenbenskysten</i> (alene til posthusene i Aboisso, Assinie, Béréby, Bingerville, Dabou, Grand-Bassam, Grand-Lahou), <i>Maurétania</i> (posthusene Hoghè, Kaédi), <i>franske Somalikyst</i> (Djibouti), <i>R union, fransk India</i> (Chandernagore, Karikal, Mahé, Pondichéry og Yanaon)*), <i>fransk Bakindia</i> (Annam, Cambodja, Cochinchina, Tonkin), <i>Ny Kaledonien, Komorene</i> (til øen Mayotte og Moroni på øen Grande Comore, Mutsamudu på øen Anjouan og Mohéli på øen Mohéli), <i>Nossi-Be, Diego-Suarez, St. Marie de Madagascar, Madagascar</i> .) Høieste verdiangivelse til fransk India 3000 frcs. (2160 kr.), til Pondichéry dog 10,000 frcs.

Land og sted	Portoen sammensettes av:			Høieste beløp pr. brev a. over Tyskland: b. over Bergen—Newcastle:	Anmerkninger.
	a, Vektporto	b. Rekommandasjonsgebyr pr. brev	c. Asuransegebyr pr. 250 kr. eller del derav (se tabell side 55)		
1.	2.	3.	4.	5.	6.
Grønland, se under Danmark.	Øre.	Øre.	Øre.		Brevene tilstilles det kgl. kontor for den grønlandske handel i Kjøbenhavn, hvilket kontor vil bli betraktet som bestemmelseskantor.
Island	20 for de første 20 gr. og 10 pr. overskytende 20 gr.	20	16	Ubegrenset.	Ikke over Bergen—Newcastle.
Italia med republikken San Marino	20 for de første 20 gr. og 10 pr. overskytende 20 gr.	20	20	7200 kr. (10,000 frcs.)	Konvolutter av linjert papir må ikke benyttes. Brevene maa ikke vedkomme fremmede lotterier.
Japan med Formosa, Korea og japansk Sakhalin	20 for de første 20 gr. og 10 pr. overskytende 20 gr.	20	30	7200 kr. (10,000 frcs.)	
Kamerun (tysk protektorat)	20 for de første 20 gr. og 10 pr. overskytende 20 gr.	20	30	7200 kr. (10,000 frcs.)	Ikke over Bergen—Newcastle.
Kina					
1. Kiautschau (tysk protektorat)	20 for de første 20 gr. og 10 pr. overskytende 20 gr.	20	30	7200 kr. (10,000 frcs.)	1. Ikke over Bergen—Newcastle.
2. tyske posthus	20 for de første 20 gr. og 10 pr. overskytende 20 gr.	20	30	7200 kr. (10,000 frcs.)	2. Alene til Hankau, Nanking, Peking, Shanghai, Tientsin, Tschifu, Tschinkiang, Tsinanfu, Weihsien. Ikke over Bergen—Newcastle.
3. britiske posthus	20 for de første 20 gr. og 10 pr. overskytende 20 gr.	20	30	2160 kr. (3,000 frcs.)	3. Alene til Amoy, Canton, Chefoo, Foochow, Hankow, Hoihow, Hong-Kong, Liu Kung Tau (Wei-hai-wei), Ningpo, Shanghai, Swatow, Tientsin.

Land og sted	Portoen sammensettes av:			Høieste beløp pr. brev a. over Tyskland: b. over Bergen—Newcastle:	Anmerkninger:
	a. Vektporto	b. Rekommandasjonsgebyr pr. brev	c. Assuranségebyr pr. 250 kr. eller del derav (se tabell side 55)		
1.	2.	3.	4.	5.	6.
Kina (fortsettelse):	Øre.	Øre.	Øre.		
4. bakindiske posthus . . .	20 for de første 20 gr. og 10 pr. overskytende 20 gr.	20	30	7200 kr. (10,000 frcs.) (Til Hoihao, Mongtzeu og Yunnanfou 1,000 frcs. = 720 kr.)	4. Alene til Hoihao, Mongtzeu og Yunnanfou.
5. Macao (portugisisk) . . .	20 for de første 20 gr. og 10 pr. overskytende 20 gr.	20	30	7200 kr. (10,000 frcs.)	
6. japanske posthus	20 for de første 20 gr. og 10 pr. overskytende 20 gr.	20	30	7200 kr. (10,000 frcs.)	6. over Tyskland: alene til Amoy, Canton, Changsha, Foochow, Hangchow, Kiukiang, Newchwang, Shanhaikwan, Shasi, Soochow, Swatow, Tongku, Wuhu, over Bergen — Newcastle: Changsha (Hunan), Chin-kiang, Hangchow, Kiukiang, Nanking, Newchwang, Peking, Shanhaikwan, Shasi, Soochow, Tongku, Wuhu.
7. russiske posthus: a. via Danmark eller Sverige og Tyskland eller via Sverige og derfra direkte . . .	20 for de første 20 gr. og 10 pr. overskytende 20 gr.	20	30	7200 kr.* (10,000 frcs.)	7. Bare til Kalgan, Ourga, Peking, Tschifu, Tientsin og Tschougoutchak. *) Til Ourga og Tschougoutchak inntil 86 400 kr. (120,000 frcs.). Ikke over Bergen—Newcastle.
b. via den direkte postlinje Polmak-Utsjoki	20 for de første 20 gr. og 10 pr. overskytende 20 gr.	20	30	2160 kr. (3,000 frcs.)	
Kreta (østerrikske posthus) . . .	20 for de første 20 gr. og 10 pr. overskytende 20 gr.	20	20	Ubegrenset.	Bare til Candia, Canea, Réthymo. Ikke over Bergen—Newcastle.
Libyen (Afrika) . . .	20 for de første 20 gr. og 10 pr. overskytende 20 gr.	20	30	7200 kr. (10,000 frcs.)	Ikke over Bergen—Newcastle.
Luxemburg . . .	20 for de første 20 gr. og 10 pr. overskytende 20 gr.	20	20	7200 kr. (10,000 frcs.)	

Land og sted	Portoen sammensettes av:			Høieste beløp pr. brev a. over Tysk- land: b. over Ber- gen—New- castle:	Anmerkninger.
	a. Vektporto	b. Rekom- manda- sjons- gebyr pr. brev	c. Assuran- segebyr pr. 250 kr. eller del derav (se tabell side 55)		
1.	2.	3.	4.	5.	6.
	Øre.	Øre.	Øre.		
Japanske post- hus i Mand- sjuriet	20 for de første 20 gr. og 10 pr. over- skytende 20 gr.	20	30	7200 kr. (10,000 fres.)	Følgende posthus deltar i ut- vekslingen: Antoken (An- tung), Bujun (Fushun), Cho- shun (Changchun), Dairen (Talien), Daisekkio (Taschi- chiao), Daitoko (Tatungkou), Furanten (Pulantien), Gai- hai (Kaiping), Gwaboten (Wafangtien), Hishika (Pit- zuwoo), Honkeiko (Penh- sihu), Hoten (Mukden), Howojo (Fenghuangcheng), Kaigen (Kaiyuan), Kaijo (Haicheng), Kaikanzan (Chi- kuanshan), Kinshu (Ching- chow), Kioto (Chiaotou), Ko- shurei (Kungchuling), Ren- zankwan (Lienshankwan), Riojun (Port Arthur), Rioyo (Liaoyang), Riujuton (Liu- shutun), Shiheigai (Suping- chieh), Shinminfu (Sing- minfu), Shoto (Changtu), Sokatou (Suchiatum), Tet- surei (Tiehling), Yendai (Yentai), Yugakujo (Hsiun- gyocheng).
Marianene, Marshall- og Palauøene, se under Carolinene.					
Marokko	20 for de første 20 gr. og 10 pr. over- skytende 20 gr.	20	30	7200 kr. (10,000 fres.)	Alene til de franske og tyske posthus i Casablanca, Maza- gan, Mogador, Saffi og Tan- ger og de franske posthus: Azemmour, Ben Ahmed, Berguent, Ber Réchid, Dar bel Hamri, El Aïoun, Sidi Mellouk, Fedhala, Fez, Fez Mellah, Figuig, Guercif, Kénitra, Marrakech, Marra- kech-Mella, Marrakech-Gue- liz, Martimprei du Kiss, Mechra ben Abbou, Méhè- dya, Meknès, Mohammed ou Berkane, Oudja, Rabat, Salé, Settat, Sidi-Yahia, Taourirt og Taza, de spanske post- hus i Ceuta, Melilla og Tanger.

Land og sted	Portoen sammensettes av:			Høieste beløp pr. brev a. over Tyskland: b. over Bergen—Newcastle:	Anmerkninger:
	a. Vektporto	b. Rekommandasjonsgebyr pr. brev	c. Assuransgebyr pr. 250 kr. eller del derav (se tabell side 55).		
1.	2.	3.	4.	5.	6.
	Øre.	Øre.	Øre.		
Montenegro . .	20 for de første 20 gr. og 10 pr. overskytende 20 gr.	20	20	Ubegrenset.	Ikke over Bergen—Newcastle.
Nederlandene .	20 for de første 20 gr. og 10 pr. overskytende 20 gr.	20	20	a. 18 000 kr. (25,000 frcs.) b. 7 200 kr. (10,000 frcs.)	Ilpost tillatt; gebyr herfor 25 øre.
Nederlandsk Ostindia . .	20 for de første 20 gr. og 10 pr. overskytende 20 gr.	20	30	7 200 kr. (10,000 frcs.)	
Nederlandsk Guyana . . (Surinam)	20 for de første 20 gr. og 10 pr. overskytende 20 gr.	20	30	7 200 kr. (10,000 frcs.)	
Portugal med Madeira og Azorene . .	20 for de første 20 gr. og 10 pr. overskytende 20 gr.	20	20	7 200 kr. (10,000 frcs.)	
Portugisiske kolonier . .	20 for de første 20 gr. og 10 pr. overskytende 20 gr.	20	30	7 200 kr. (10,000 frcs.)	Alene til følgende posthus i: <i>Kap Verdiske øer:</i> Praia, S. Vicente; <i>Guinea:</i> Batafá, Bissau, Bolama, Cacheu; <i>St. Thomas og Principe:</i> S. Thomas, Principe; <i>Angola:</i> Ambriz, Benguela, Cabinda, Loanda, Lobito, Lubango, Malange, Mossamedes, Noqui, Novo Redondo, Porto Alexandre; <i>Mozambique:</i> Antonio Ennes (Angoche), Beira, Caes Gorgão, Chai-Chai, Chinde, Ibo,

Land og sted	Portoen sammensettes av:			Høieste beløp pr. brev a. over Tysk- land: b. over Ber- gen—New- castle:	Anmerkninger.
	a. Vektporto	b. Rekom- manda- sjons- gebyr pr. brev.	c. Assuran- segebyr pr. 250 kr. eller del derav (se tabell side 55)		
1.	2.	3.	4.	5.	6.
	Øre.	Øre.	Øre.		
					Inhambane, Lourenço Mar- ques, Marromeu, Mozambi- que, Porto Amelia, Quelimane, Ressano Garcia, Macequece, Villa Bocage; portugisisk India: Aldona, Bicholim, Calangute, Canácona, Caranzalém, Ca- porá, Chinchinim, Colvalle, Cortalim, Cuncolim, Carto- rim, Loutolim, Mandur, Ma- pucá, Marcella, Margão, Mormogão, Nova Gôa, Per- ném, Piedade, Pondá, Por- vorim, Praganá (Nagar-Ave- ly), Quepém, Saligão, San- guém, Sanquelim, Sanwor- den, S. Lorenzo, Sena, Sto- Estevam, Siolim, Tivim, Valpoy, Vasco da Gama, Velha Gôa, Vernã, Villa Fon- tes; Macao: Macao; Timor: Dilly.
Rumenia . .	20 for de første 20 gr. og 10 pr. over- skytende 20 gr.	20	20	Ubegrenset	Ikke over Bergen—Newcastle.
Russland					
a. via Tyskland eller via Sve- rige og derfra direkte . .	20 for de første 20 gr. og 10 pr. over- skytende 20 gr.	20	20	86,400 kr. (120,000 fres.)	Utenlandske loddseidler må ikke innføres i Russland.
b. via Vardø el- ler Polmak— Utsjoki . .	20 for de første 20 gr. og 10 pr. over- skytende 20 gr.	20	8	2160 kr. (3000 fres.)	

Land og sted	Portoen sammensettes av:			Høieste beløp pr. brev a. over Tyskland: b. over Bergen - Newcastle:	Anmerkninger.
	a. Vektporto	b. Rekommandasjonsgebyr pr. brev.	c. Assuranségebyr pr. 250 kr. eller del derav (se tabell side 55)		
1.	2.	3.	4.	5.	6.
	Øre.	Øre.	Øre.		
Schweiz	20 for de første 20 gr. og 10 pr. overskytende 20 gr.	20	20	a. Ubegrenset b. 7200 kr. (10,000 fres.)	Ilpost tillatt; gebyr herfor 25 øre.
Serbia	20 for de første 20 gr. og 10 pr. overskytende 20 gr.	20	20	Ubegrenset	Ikke over Bergen—Newcastle.
Spanien med Baleariske og Kanariske Øer .	20 for de første 20 gr. og 10 pr. overskytende 20 gr.	20	20	7200 kr. (10,000 fres.)	
Storbritannia med Irland	20 for de første 20 gr. og 10 pr. overskytende 20 gr.	20	16	7200 kr. (10,000 fres.)	Ilpost tillatt. Gebyr 25 øre. På norsk side deltar Fredrikstad, Kristiania, Drammen, Skien, Stavanger, Bergen og Trondhjem.
Sverige	12 til og med 20 gr. 25 ——— 125 - 35 ——— 250 - 140 ——— 260 - med tillegg av 10 øre pr. overskytende 20 gr.	20	8	Ubegrenset	Brevene kan inneholde myntstykker. Gebyr for ilpostforsendelser (til alle sted med lokalbrevombæring) 20 øre.
Togo (tysk protektorat)	20 for de første 20 gr. og 10 pr. overskytende 20 gr.	20	30	7200 kr. (10,000 fres.)	Ikke over Bergen - Newcastle.
Tunis	20 for de første 20 gr. og 10 pr. overskytende 20 gr.	20	30	7200 kr. (10,000 fres.)	

Land og sted	Portoen sammensettes av:			Høieste beløp pr. brev a. over Tyskland: b. over Bergen—Newcastle:	Anmerkninger.
	a. Vektporto	b. Rekommandasjonsgebyr pr. brev	c. Assuranségebyr pr. 250 kr. eller del derav (se tabell side 55)		
1.	2.	3.	4.	5.	6.
	Øre.	Øre.	Øre.		
Tyrkiet					
a. tyske, østerrikske og italienske posthus	20 for de første 20 gr. og 10 pr. overskytende 20 gr.	20	20 til europ. sted, 30 til asiat. sted.	Ubegrenset til de østerrikske posthus; til de tyske og italienske posthus 7200 kr. (10,000 frcs.) 7200 kr. (10,000 frcs.)	Ikke over Bergen—Newcastle. Alene til de tyske posthus i Beirut, Konstantinopel, Jaffa, Jerusalem og Smyrna, de østerrikske posthus i Alexandrette, Beirut, Chios (Scio), Dardanellene, Dede—Agatsch, Durazzo, Jaffa, Janina (befordres kun til Santi Quaranta), Jerusalem, Kaiffa, Kandia, Kanea, Kavalla, Kerassonde, Konstantinopel, Mersina, Mitilene (Metelino), Prevesa, Rethymo, Rhodus, Saloniki, Samsun, San Giovanni di Medua, Santi Quaranta, Scutari, Smyrna, Trapezunt, Tripoli (Syrien), Valona og Vathi samt de italienske posthus i Durazzo, Janina, Kanea, Scutari, Valona, Smyrna, Konstantinopel (Galata-Pera-Stambul), Saloniki, Jerusalem.
b. tyrkiske posthus	20 for de første 20 gr. og 10 pr. overskytende 20 gr.	20			
Tyskland	20 for de første 20 gr. og 10 pr. overskytende 20 gr.	20	16	Ubegrenset	Ikke over Bergen—Newcastle. Ilpost tillatt; gebyr herfor 25 ore.
Tysk Nyguinea	20 for de første 20 gr. og 10 pr. overskytende 20 gr.	20	30	2160 kr. (3000 frcs.)	
Tysk Østafrika	20 for de første 20 gr. og 10 pr. overskytende 20 gr.	20	30	7200 kr. (10,000 frcs.)	Ikke over Bergen—Newcastle.
Ungarn	20 for de første 20 gr. og 10 pr. overskytende 20 gr.	20	20	Ubegrenset	Ikke over Bergen—Newcastle. Utenlandske loddshedler må ikke innføres i Ungarn.

Land og sted	Portoen sammensettes av:			Høieste beløp pr. brev a. over Tyskland: b. over Bergen—Newcastle:	Anmerkninger.
	a. Vektporto	b. Rekommandasjonsgebyr pr. brev	c. Asuranségebyr pr. 250 kr. eller del derav (se tabell side 55)		
1.	2.	3.	4.	5.	6.
Egypten	Øre. 20 for de første 20 gr. og 10 pr. overskytende 20 gr.	Øre. 20	Øre. 30	7200 kr. (10,000 fres.)	Innførsel av utenlandske lodd-sedler er forbudt.
Østerrike	20 for de første 20 gr. og 10 pr. overskytende 20 gr.	20	20	Ubegrenset	Ikke over Bergen—Newcastle. Utenlandske lodd-sedler må ikke innføres i Østerrike. Ipost tillatt; gebyr herfor 25 øre.

Postopkrevinger

Postopkrevinger

IV. Taksttabell for verdiesker.

Nr.	Land	Vektporto	Verdiangivelse			Toll- angi- velser	Anmerkninger. F = Tollfrankoseddel tillatt. P O = Postopkrav tillatt inntil.
			tillatt inntil	verdi- porto pr. 250 kr. eller del derav			
1	2	3	4	5	6	7	
		kr.	fres.	øre			
1.	Belgien	1,80	10,000 (7200 kr.)	20	1	PO 1,000 fres.	
2.	Brasilien	2,88	10,000 (7200 kr.)	30	1		
3.	Danmark med Fær- øene	1,08	Ubegrenset	8	1	F PO 720 kr. Gebyr for ilpostforsendelse (ikke til Færøene) 20 øre.	
4.	Erythrea (italiensk koloni	3,24	10,000 (7200 kr.)	30	1	F PO 720 kr.	
5.	Frankrike med Al- gier, Korsika og Monaco	1,80	10,000 (7200 kr.)	20	1	F PO 1,000 fres.	
6.	Italia med San Ma- rino	2,16	10,000 (7200 kr.)	20	1	F PO 1,000 fres.	
7.	Japan med For- mosa, Korea og japansk Sakhalin over Italia	3,24	10,000 (7200 kr.)	80	1	PO 400 yen. Den av avsenderen valgte forsendelses- vei må anføres på eskene.	

Nr.	Land	Vektporto	Verdiangivelse			Toll- angi- velser	Anmerkninger. F = Tollfrankoseddel PO = Postopkrav tillatt inntil
			tillatt inntil	verdi- porto pr. 250 kr eller del derav			
1	2	3	4	5	6	7	
		kr.	frcs.	øre			
8.	Kamerun (tysk pro- tektorat)	2,52	10,000 (7200 kr.)	30	1	PO 800 mark.	
9.	Kina:						
	1. Kiautschau (tysk protektorat)	3,24	10,000 (7200 kr.)	30	1	ad 1 og 2. PO 800 mark.	
	2. tyske posthus: Hankau, Nanking, Peking, Shanghai, Tientsin, Tshifu, Tschinkiang, Tsi- nanfu, Weihsien	3,24	10,000 (7200 kr.)	30	1	ad 2. Forsendelsene må tydelig på- tegnes „Bureau de poste alle- mand“ eller „Deutsche Post“.	
	3. japanske posthus	3,24	10,000 (7200 kr.)	30	1	ad 3. Til Amoy, Changsha, Foochow, Hangchow, Kanton, Kiukiang, Newchwang, Shanhaikwan, Sha- si, Soochow, Swatow, Tongku, Wuhu. Påtegnes „Bureau de poste ja- ponais“. PO 400 yen.	
10.	Kreta, østerrikske posthus: Candia, Canea, Rethymo	2,88	ubegrenset	20	1	PO 1,000 frcs.	
11.	Libyen (Afrika)	2,88	10,000 (7200 kr.)	30	1	F PO 1,000 frcs.	
12.	Luxemburg	1,62	10,000 (7200 kr.)	20	1	F PO 1,000 frcs.	
13.	Mandsjuriet, japanske posthus: a. over Italia b. - Frankrike	3,24 2,88	10,000 (7200 kr.)	30	1	PO 400 yen. Den forsendelsesvei avsenderen velger, må anføres på eskene. De posthus som verdiesker kan sendes til, finnes angitt side 36, rubrikk 6.	

Nr.	Land	Vektporto	Verdiangivelse			Toll- angi- velser	Anmerkninger. F = Tollfrankoseddel PO = Postopkrav tillatt inntil
			tillatt inntil	verdi- porto pr. 250 kr. eller del derav			
1	2	3	4	5	6	7	
		kr.	frcs.	øre			
13.	Marokko 1. franske posthus: Arbaoua, Azem- mour, Berguent, Ber-Rechid, Bou- houria, Casablan- ca, Casablanca- Roches Noires, Kénitra, Marra- kech-Gueliz, Mar- rakech-Medina, Marrakech-Mel- lah, Martimprey du Kiss, Mazagan, Mechra Bel Ksiri, Mechra Ben Ab- bou, Méhedya, Meknès, Mogador, Mohammed ou Berkane, Oudja, Petitjean, Rabat- R P, Rabat-Rési- dence, Saffi, Saïdia, Salé, Settât, Sidi Yahia, Souk-el- Arba du Gharb, Taourirt og Taza 2. tyske posthus: Casablanca. Ma- zagan, Mogador, Saffi, Tanger . .	2,88 2,52	10,000 (7200 kr.) 10,000 (7200 kr.)	80 80	1 1	ad 1. Forsendelsene må tydelig påteg- nes „Bureau de poste français“. ad 2. Forsendelsene må være forsynt med anførslen „Deutsche Post“ etter navnet på bestemmelses- posthuset. PO 800 mark. — Opkravsbeløpet omsettes efter den på presenta- sjonsdagen gjeldende kurs for postanvisninger til Norge.	
14.	Nederlandene . . .	1,80	25,000 (18000 kr.)	20	2	F PO 480 fl. Ilpost tillatt. Gebyr 25 øre.	
15.	Schweiz	1,80	ubegrenset	20	1	F PO 1000 frcs. Ilpost tillatt. Gebyr 25 øre.	
16.	Storbritannia og Irland a. via Bergen-New- castle b. via kontinentet .	1,44 2,84	} 10,000 (7200 kr.)	} 16	1 2	Ilpost tillatt. Gebyr 25 øre. På norsk side deltar Fredrikstad, Kristiania, Drammen, Skien, Stavanger, Bergen og Trondhjem.	

Nr.	Land	Vektporto	Verdiangivelse			Toll- angi- velser	Anmerkninger. F = Tollfrankoseddel tillatt. P O = Postopkrav tillatt inntil.
			tillatt inntil	verdi- porto pr. 250 kr. eller del derav	øre		
1	2	3	4	5	6	7	
17.	Togo (tysk protektorat)	kr. 2,52	frcs. 10,000 (7200 kr.)	øre 30	1	P O 800 mark.	
18.	Tunis a. over Frankrike . b. - Italia	2,88 3,24	10,000 (7200 kr.)	30	1	P O 1000 frcs. Den forsendelsesvei avsenderen velger, må anføres på eskene.	
19.	Tyrkiet 1. italienske posthus: Janina, Scutari i Albania . . . 2. tyske posthus: a. Konstantinopel b. Smyrna c. Beirut, Jaffa, Jerusalem . . . 3. østerrikske posthus: A. over Triest: a. Konstantinopel β. Cavalla, Dede-Agatsch, Gallipoli, Saloniki, Durazzo, Janina*), Prevesa, San Giovanni di Medua, Santi, Quaranta, Scutari (Albania), Valona . . . γ. Metelin, Smyrna δ. Alexandrette, Beirut, Caiffa, Chios (Scio), Dardanellene, Ineboli, Jaffa, Jerusalem, Kerrassonde, Lagos, Mersina, Rhodus, Samsun, Trapezunt, Tripolis (Syrien), Tschesme, Vathi (Samos)	2,88 3,24 3,96 2,88 2,88 2,88 2,88	10,000 (7200 kr.) ubegrenset do. do. do. do.	20 20 30 30 20 20 30	1 1 1 1 1 1 1	ad 1. I adressen må efter bestemmelsesstedet tilføies: „Bureau de poste italien“. F P O 1000 frcs. ad 2. I adressen må efter bestemmelsesstedet tilføies: „Deutsche Post“. P O 800 mark til Konstantinopel og Smyrna; 1000 frcs. til Beirut, Jaffa, Jerusalem. ad 3. I adressen må efter bestemmelsesstedet tilføies: „Bureau de poste autrichien“. P O 1000 frcs. *) Forsendelser til Janina befordres bare til Santi Quaranta, hvor det er adressatenes sak å avhente dem efter å ha fått underretning om deres ankomst.	

i utvalgte områder

Postopkravning.

Nr.	Land	Vektporto	Verdiangivelse			Toll- angi- velser	Anmerkninger. F = Tollfrankoseddel tillatt PO = Postopkrav tillatt inntil
			tillatt inntil	verdi- porto pr. 250kr. eller del derav			
1	2	3	4	5	6	7	
	B. over Con- stantza:	kr.	frcs.	øre			
	a. Konstantino- pel	3,24	ubegrenset	20	1		
	β. alle ovenfor under A β. nevnte sted .	3,96	do.	20	1		
	γ. Metelin, Smyrna . . .	3,24	do.	30	1		
	δ. de ovenfor under A δ. opregnede sted	3,96	do.	30	1		
20.	Tyskland	1,44	ubegrenset	16	1	F PO 800 mark. Ilpost tillatt. Gebyr 25 ore.	
21.	Tysk Østafrika . .	3,24	10,000 (7200 kr.)	30	1	PO 800 mark. — Opkravsbelepet om- settes til rupier efter ankomstdagens kurs.	
22.	Ungarn	1,80	ubegrenset	20	1	F PO 1,000 kr. (ungarsk).	
23.	Egypten:						
	a. over Italia . .	3,24	} 10,000 (7200 kr.)	30	1	F PO 40 egypt. pund. Forsendelsene må bære angivelse av forsendelsesveien.	
	b. „ Frankrike	2,83					
24.	Østerrike	1,80	ubegrenset	20	1	F PO 1,000 kr. (østerriksk). Ilpost tillatt. Gebyr 25 ore.	

Utdrag av reglementariske bestemmelser.

I. Brev med angitt verdi.

Innhold. Verdibrev til utlandet kan bare inneholde *verdipapirer* (obligasjoner, papirpenger, kuponger etc.). Det er forbudt å innlegge i verdibrev til utlandet:

- a. mynt (undtagen til Danmark og Sverige);
- b. tollpliktige gjenstander;
- c. gull- og sølvsaker, edelstener og smykker og andre kostbarheter;
- d. gjenstander, hvis innførsel eller omsetning er forbudt i bestemmelseslandet.

Vekt. Verdibrev veies i konvolutert og forseglet stand.

Verdiangivelsen på forsendelsens adresse side må skrives med blekk eller lign., således, at den ikke er utsatt for å utviskes, og med tydelige tall uten nogen radering, utstrykning eller overskrivning. Verdien må ved innenrikske forsendelser angis med tall i norsk mynt; såfremt forsendelsen inneholder utenlandske penger, må det derfor angis, hvor meget disse utgjør i norsk mynt. På forsendelser til fremmede land skal verdiinnholdet angis både med tall og bokstaver i norsk mynt; men avsendelsespoststedet skal

paa forsendelser til andre land enn Danmark, Island og Sverige omskrive de norske penger til frank og centimer efter en kurs av kr. 100,00 = frcs. 138,89 (se tabell side 53) og tilføie dette beløp med tall ved siden av eller under den annen verdiangivelse.

Verdipapirer kan sendes uten angivelse av deres verdi; likeledes kan postfrimerker inntil en verdi av kr. 5,00 sendes uten angivelse.

Omslag m. v. Penger eller andre verdisaker skal være omgitt enten av følgeskrivelsen eller av et særskilt papiromslag. Såfremt der er innlagt mynt, skal denne innpakkes i særskilt solid og såvidt mulig ikke efter de innlagte myntstykker avrundet papiromslag, således at myntstykkene ligger ved siden av (ikke ovenpå) hverandre. Følgeskrivelsen eller papiromslaget skal omslutte hele innholdet så tett, at dette ikke under postbesørgelsen vesentlig kan forskyve sig, og at navnlig de innlagte myntstykker ikke kommer til å ligge løse. Det hele skal derefter være innlagt i en sterk konvolut, som må fremby minst samme betryggelse som det i nedenstående fig. 1 og 2 angitte mønster:

Fig. 1. Utbrettet.

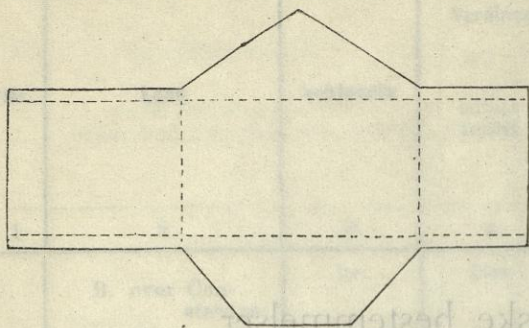
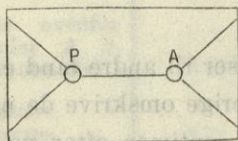

Fig. 2. Sammenlagt.



Til forsegling av en sådan konvolutt utfordres der, når dens lengde er høist 18 cm. og bredden høist 12 cm., bare 2 segl, som blir å anbringe således, at de ikke alene forbinder konvoluttens 2 overliggende klapper, men også fester disse solid til dens underliggende klapper. Tegningen av den sammenlagte konvolut viser nærmere, hvorledes forseglingen skal utføres. I tilfelle av at brevet innleveres åpent, blir det til ene segl å anvende avsenderens og til det annet posthusets signet; se tegningen, på hvilken P betegner posthusets og A avsenderens segl.

Er konvolutten mer enn 18 cm. lang, må der derhos anbringes et 3dje segl midt mellom P og A (A₁, fig. 3); er den mer enn

Fig. 3.

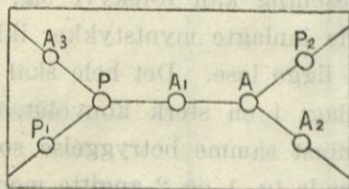

12 cm. bred, kreves der et segl på midten av hver av skrålinjene fra P og A til konvoluttens hjørner (A₂, A₃, P₁, P₂, fig. 3).

Til verdiforsendelser må der ikke benyttes konvolutter eller omslag, på hvis yterside der er anbragt trykte eller tegnede linjer eller streker; det er likeledes forbudt å anvende konvolutter med farvede kanter. Heller ikke må adressen eller beløpsangivelsen være skrevet med blyant eller adressaten alene være betegnet med initialer.

Som segl anses kun et signet eller stempel med spesiell innskrift, navntrekk, merke eller våben.

Frankering. Porto for verdibrev må forutbetales; dog kan verdibrev, som er betegnet som portofrie, sendes ubetalt.

Når der på verdiforsendelser klebes flere frimerker eller portomerker, må disse anbringes med mellomrum av minst $\frac{1}{2}$ merkes bredde. Merkene og i tilfelle de posttjenesten vedkommende etiketter må ikke bøies eller brettes over omslagets kanter.

Ved portoens ansettelse må de tre deler hvorav den består, sammenlegges. Eksempel: for et brev fra Kristiania til Kjøbenhavn på 200 gr. og med innhold 500 kr. betales 35 øre vektporto + 20 øre rekommandasjonsgebyr + 16 øre assurancegebyr, tilsammen 71 øre.

Innlevering. Verdibrev må innleveres på selve poststedet og altså ikke legges i postkasse.

Kvittering. For enhver verdiforsendelse skal der — selv om det ikke forlanges — uten særskilt betaling gis kvittering til den som innleverer den. Ved innlevering av por-

to frie forsendelser skal der i almindelighet medbringes kvittering ferdig til underskrift.

Angående **mottagelsesbevis, ilpostbefordring utenriks, lopeseddel, tilbakesendelse og omadressering** gjelder det samme som for almindelige brev. *)

Erstatning. a. *For innenrikske forsendelser:* Bortkommer et verdibrev, mens det er i postvesenets verge, erstatte postvesenet dets angitte verdi. Forekommer det med mindre verdiinnhold enn ved innleveringen angitt, erstatte postvesenet det manglende, dog dersom verdiinnholdet ikke har været eftertellet ved poststedet på avgangstedet, bare forsåvidt brevet fremkommer således beskadiget på omslag eller segl, at det manglende verdiinnhold kan være kommet ut. Fremkommer det med beskadiget innhold, erstattes den angitte verdi efter fradrag av, hvad det beskadigede innhold fremdeles er verd. I dette tilfelle kan dog postvesenet beholde innholdet mot å erstatte den angitte verdi. Godtgjøres det at verdien ved innleveringen har været for høit angitt, erstattes bare i forhold til den verdi som brevet virkelig har inneholdt. Postvesenet erstatte ikke bortkommet eller beskadiget innhold, forsåvidt det har bestått i verdipapirer som kan fåes mortifisert, i hvilket tilfelle postvesenet dog utreder en passende erstatning for de med mortifikasjonen forbundne omkostninger inntil et beløp av 40 kroner for hver mortifikasjonssak som fornødiges, dog ikke utover forsendelsens angitte verdi. Da mynt under 10 kroner pr. stykke ikke kan fordres eftertellet, utreder postvesenet ingen erstatning for sådan mynt, som måtte mangle ved

brevets fremkomst, medmindre forsendelsen fremkommer således beskadiget på omslag eller segl, at det manglende verdiinnhold kan være kommet ut.

b. Når *utenrikske verdibrev* går tapt, blir berøvet sitt innhold eller beskadiges, tilkommer der — undtagen i tilfelle hvor tapet er foranlediget ved uavvendelige begivenheter (*vis major*) (i forbindelse med enkelte land dog også da) — avsenderen eller på hans forlangende adressaten en erstatning, som svarer til den forvoldte skade.

II. Esker med angitt verdi:

Innhold. Verdiesker tjener til forsendelse av juveler og andre kostbarheter; derimot kan der i eskene ikke innlegges brev eller notiser som kan tre istedenfor korrespondanse, gangbar mynt, pengesedler eller ihennehaverpapirer av noget slag og dokumenter og gjenstander som kan henregnes til forretningspapirer.

Vekt og omfang. Verdiesker må ikke veie mer enn 1 kg., ikke være over 30 cm. lange, 10 cm. brede og 10 cm. høie.

Innpakning og adresse m. m. Eskene må være solide tre- eller metallesker; er de av tre, må veggene minst være 8 mm. tykke. Eskene skal omsnøres med et kryssbånd av sterk hyssing uten knuter og dennes begge ender legges under et segl av fint lakk, hvori er avpreget et særeget merke. Eskene skal dessuten på de fire sideflater forsegles med samme segl. Over- og undersiden skal dekkes med hvitt papir, hvorpå mottagerens adresse, verdiangivelsen og avtrykket av tje- nestestemplene anbringes

*) Jamaica tillater dog ikke tilbakesendelse og omadressering av verdibrev.

Eskene må være ledsaget av tollangivelser som fastbindes til esken. Følgeseddel benyttes ikke. Frimerkene anbringes på eskens adresseside.

Tollfrankosedler. De fremmede land som deltar i utvekslingen av tollfrankosedler for verdiesker, er angitt i foranstående taksttabell. Utveksling av tollfrankosedler fore-

går på samme måte som for postpakker bestemt. Sedlen fastbindes til esken.

Andre forskrifter. Med hensyn til tollbehandlingen av ankomne verdiesker følges de for postpakker foreskrevne regler.

Forøvrig kommer de for verdibrev gjeldende forskrifter til anvendelse også på verdiesker.

II. Esker med angitt verdi:

Innhold. Verdiesker tjener til forsendelse av juveler og andre kostbarheter; de kan her i eskene ikke innlegges brev eller notes som kan tilstedenfor korrespondanse angirke navn, adresser eller annen dokumentasjon av noen slag og dokumenter og attestar som kan benyttes til forsendelse.

Vekt og omfang. Verdiesker må ikke veie mer enn 1 kg, ikke være over 30 cm lange, 10 cm brede og 10 cm høye.

Indpakning og adresse m. m. Eskene må være solide og eller metalliske; de må være lukkede og lukkes med et kryssbånd av sterk kvalitet med knute og dennes begge ender lages under et seil av fin lakk hvort er trykket et sortert merke. Eskene skal dekket på de fire sider for å forhindre skade. Over og under siden skal det skrives med f. m. l. i hvilken adresse, verdi, innhold og styrtid av de

... verdiesker er verdier, men de ... i postens ... esker ... det ... verdier ... det ...

... verdier ... det ...

... verdier ... det ...

... verdier ... det ...

... verdier ... det ...

... verdier ... det ...

... verdier ... det ...

Fortegnelse

over tyrkiske posthus, som det kan sendes verdibrev til.

De med × merkede ligger i det asiatiske Tyrki.

Aca [St. Jean d'Acre]×	Déir-ul-Kamer [Béituddin]×
Ada Bazar×	Dévérék [Castamouni]×
Adalia×	Diarbékir×
Adana	Djebil×
Afion Karahisar×	Djisri-Erguené [Ouzoun-Keupru]
Aidin×	Djounié×
Aintab×	Dschedda [Djedda]×
Aivaly×	Echelle Neuve [Kouch-Ada]×
Ak-Chéhir×	Eregli×
Alaschehir [Alaschehr]×	Erzhani-Madeni [Diarbekir]
Aleppo×	Erzindjan×
Alexandrette [Iskendéroun]×	Erzerum×
Alie [Baabda]×	Eski-Chéhir [Eskischer]×
Adrinople	Fotcha [Phocée]×
Angora×	Galata [Constantinople]
Artaki [Erdek]×	Gallipolli [Guélibolou]
Baba-Esti [Bahaï Atik]	Guemlek×
Baffra×	Hama×
Bagdad×	Hanékin×
Balia madéni [Hudavindighiar]×	Hodeida×
Balikésser [Brousse]×	Homs×
Bayazid×	Ineboli×
Beirut	Iskilib [Castamouni]×
Béthléem [Jerusalem]×	Ismid×
Bettroun×	Jaffa×
Biledjik [Ertogroul]×	Jerusalem×
Brumana [Libanon]×	Kadi-Keuy×
Brussa×	Kastamoni [Castambol]×
Boyabad [Castamouni]×	Kéchan×
Caesarea [Kaïsséri]×	Kerasonda×
Caifa [Haifa]×	Kirk-Kilissé
Casaba×	Konia×
Charkeuy	Kutahia
Constantinople	Latakieh [Lazquié]×
Damascus×	Magnesia [Magnissa, Charassan]×
Dardanelles×	Mamouret-ul-Aziz×

Marache×
 Mersina×
 Moudania×
 Moughla [Aidin]
 Myriophito [Murefté]
 Nablous [Beyrouth]
 Nazilli×
 Nasra [Nazareth]×
 Ouchak×
 Panderma×
 Pera [Constantinople]
 Prinkipo [Ile des Princes]
 Safet×
 Saida×
 Samsun×
 Senké×
 Silivri
 Sinopé×
 Sirkedji-Gare [Constantinople]

Sivas×
 Smyrna×
 Tabaria [Tibériade]×
 Tarsous×
 Tatai [Castamouni]×
 Tchaydjoumaa [Castamouni]×
 Tchorlou
 Tchoroum [Anzora]×
 Tchunquèche [Diabekir]
 Tekfour Dagh [Rodosto]
 Dimour-Tache
 Trapezunt×
 Tripolis [Syrien]×
 Tschesmé×
 Viran-Chéhir [Diabekir]
 Viran Tebyé [Andrinople]
 Zahlé×
 Zongouldak [Kastamoni]×

Tabell

for de på verdibrev og verdiesker til utlandet (undtagen Danmark, Island og Sverige) angitte verdibeløps omsetning fra kronemynt til fransk mynt.

Angitt verdi i kronemynt		Tilsvarende verdi i fransk mynt		Angitt verdi i kronemynt		Tilsvarende verdi i fransk mynt		Angitt verdi i kronemynt		Tilsvarende verdi i fransk mynt		Angitt verdi i kronemynt		Tilsvarende verdi i fransk mynt	
Kr.	øre.	Fr.	cts.	Kr.	øre.	Fr.	cts.	Kr.	øre.	Fr.	cts.	Kr.	øre.	Fr.	cts.
—	1	—	1	—	26	—	36	—	51	—	71	—	76	1	06
—	2	—	3	—	27	—	38	—	52	—	72	—	77	1	07
—	3	—	4	—	28	—	39	—	53	—	74	—	78	1	08
—	4	—	6	—	29	—	40	—	54	—	75	—	79	1	10
—	5	—	7	—	30	—	42	—	55	—	76	—	80	1	11
—	6	—	8	—	31	—	43	—	56	—	78	—	81	1	13
—	7	—	10	—	32	—	44	—	57	—	79	—	82	1	14
—	8	—	11	—	33	—	46	—	58	—	81	—	83	1	15
—	9	—	13	—	34	—	47	—	59	—	82	—	84	1	17
—	10	—	14	—	35	—	49	—	60	—	83	—	85	1	18
—	11	—	15	—	36	—	50	—	61	—	85	—	86	1	19
—	12	—	17	—	37	—	51	—	62	—	86	—	87	1	21
—	13	—	18	—	38	—	53	—	63	—	88	—	88	1	22
—	14	—	19	—	39	—	54	—	64	—	89	—	89	1	24
—	15	—	21	—	40	—	56	—	65	—	90	—	90	1	25
—	16	—	22	—	41	—	57	—	66	—	92	—	91	1	26
—	17	—	24	—	42	—	58	—	67	—	93	—	92	1	28
—	18	—	25	—	43	—	60	—	68	—	94	—	93	1	29
—	19	—	26	—	44	—	61	—	69	—	96	—	94	1	31
—	20	—	28	—	45	—	63	—	70	—	97	—	95	1	32
—	21	—	29	—	46	—	64	—	71	—	99	—	96	1	33
—	22	—	31	—	47	—	65	—	72	1	00	—	97	1	35
—	23	—	32	—	48	—	67	—	73	1	01	—	98	1	36
—	24	—	33	—	49	—	68	—	74	1	03	—	99	1	38
—	25	—	35	—	50	—	69	—	75	1	04	1	—	1	39

Postopkrevning.

Angitt verdi i kronemynt		Tilsvarende verdi i fransk mynt		Angitt verdi i kronemynt		Tilsvarende verdi i fransk mynt		Angitt verdi i kronemynt		Tilsvarende verdi i fransk mynt		Angitt verdi i kronemynt		Tilsvarende verdi i fransk mynt	
Kr.	øre.	Fr.	cts.	Kr.	øre.	Fr.	cts.	Kr.	øre.	Fr.	cts.	Kr.	øre.	Fr.	cts.
2	—	2	78	37	—	51	39	72	—	100	—	800	—	1,111	12
3	—	4	17	38	—	52	78	73	—	101	39	900	—	1,250	—
4	—	5	56	39	—	54	17	74	—	102	78	1,000	—	1,388	89
5	—	6	94	40	—	55	56	75	—	104	17	2,000	—	2,777	78
6	—	8	33	41	—	56	94	76	—	105	56	3,000	—	4,166	67
7	—	9	72	42	—	58	33	77	—	106	94	4,000	—	5,555	56
8	—	11	11	43	—	59	72	78	—	108	33	5,000	—	6,944	45
9	—	12	50	44	—	61	11	79	—	109	72	6,000	—	8,333	34
10	—	13	89	45	—	62	50	80	—	111	11	7,000	—	9,722	23
11	—	15	28	46	—	63	89	81	—	112	50	8,000	—	11,111	12
12	—	16	67	47	—	65	28	82	—	113	89	9,000	—	12,500	—
13	—	18	06	48	—	66	67	83	—	115	28	10,000	—	13,888	89
14	—	19	44	49	—	68	06	84	—	116	67	20,000	—	27,777	80
15	—	20	33	50	—	69	44	85	—	118	06	30,000	—	41,666	70
16	—	22	22	51	—	70	83	86	—	119	44	40,000	—	55,555	60
17	—	23	61	52	—	72	22	87	—	120	83	50,000	—	69,444	50
18	—	25	—	53	—	73	61	88	—	122	22	60,000	—	83,333	34
19	—	26	39	54	—	75	—	89	—	123	61	70,000	—	97,222	23
20	—	27	78	55	—	76	39	90	—	125	—	80,000	—	111,111	12
21	—	29	17	56	—	77	78	91	—	126	39	90,000	—	125,000	—
22	—	30	56	57	—	79	17	92	—	127	78	100,000	—	138,888	89
23	—	31	94	58	—	80	56	93	—	129	17				
24	—	33	33	59	—	81	94	94	—	130	56				
25	—	34	72	60	—	83	33	95	—	131	94				
26	—	36	11	61	—	84	72	96	—	133	33				
27	—	37	50	62	—	86	11	97	—	134	72				
28	—	38	89	63	—	87	50	98	—	136	11				
29	—	40	28	64	—	88	89	99	—	137	50				
30	—	41	67	65	—	90	28	100	—	138	89				
31	—	43	06	66	—	91	67	200	—	277	78				
32	—	44	44	67	—	93	06	300	—	416	67				
33	—	45	83	68	—	94	44	400	—	555	56				
34	—	47	22	69	—	95	83	500	—	694	45				
35	—	48	61	70	—	97	22	600	—	833	35				
36	—	50	—	71	—	98	61	700	—	972	23				
37	—	50	—	71	—	98	61	700	—	972	23				
38	—	70	—	90	—	97	23	70	—	72	—				
39	—	80	—	10	—	87	—	75	—	84	—				
40	—	80	—	80	—	47	—	80	—	94	—				
41	—	—	—	40	—	35	—	60	—	96	—				

Tabell

for beregning av assurancegebyret for verdibrev og verdiesker til utlandet.

Angitt verdi.		Assurancegebyr for brev og i tilfelle esker til:							
		Danmark, Sverige og Russland via Vardø eller Utsjoki.		Island, Tyskland, Storbritannia med Irland.		Belgien, Bosnia-Herzegovina, Bulgarien, Frankrike med Alger, Corsica og Monaco, Italia, Kreta, Luksemburg, Montenegro, Nederlandene, Portugal, Rumenia, Russland med Finnland, Schweiz, Serbia, Spanien med Baleariske og Kanariske Øer, Tyrkiet (europeisk), Ungarn, Østerrike.		Abyssinia, Argentina, britisk India, britiske kolonier, Carolinene m. v., Chili, Erythrea, franske kolonier, Japan, Kamerun, Kina, Libyen, Mandsjuri, Marokko, Nederlandsk Ostindia, Nederlandsk Guyana, portugisiske kolonier, Togo, Tunis, Tyrkiet (asiatisk), tysk Nyguinea, tysk Østafrika, Egypten.	
Kroner.		Kr.	Øre.	Kr.	Øre.	Kr.	Øre.	Kr.	Øre.
over	250	—	8	—	16	—	20	—	30
	inntil 250	—	16	—	32	—	40	—	60
>	500	—	24	—	48	—	60	—	90
>	750	—	32	—	64	—	80	1	20
>	1000	—	40	—	80	1	—	1	50
>	1250	—	48	—	96	1	20	1	80
>	1500	—	56	1	12	1	40	2	10
>	1750	—	64	1	28	1	60	2	40
>	2000	—	72	1	44	1	80	2	70
>	2250	—	80	1	60	2	—	3	—
>	2500	—	88	1	76	2	20	3	30
>	2750	—	96	1	92	2	40	3	60
>	3000	1	04	2	08	2	60	3	90
>	3250	1	12	2	24	2	80	4	20
>	3500	1	20	2	40	3	—	4	50

I betalt med kringel.

Postopkrevning.

Angitt verdi.			Assuransegebyr for brev og i tilfelle esker til:							
			Danmark, Sverige og Russland via Vardø eller Utsjoki.		Island, Tyskland, Storbritannia med Irland.		Belgien, Bosnia-Herzegovina, Bulgarien, Frankrike med Alger, Corsica og Monaco, Italia, Kreta, Luxemburg, Montenegro, Nederlandene, Portugal, Rumenia, Russland, med Finland, Schweiz, Serbia, Spanien med Baleariske og Kanariske Øer, Tyrkiet (europæisk), Ungarn, Østerrike.		Abyssinia, Argentina, britisk India, britiske kolonier, Carolinene m. v., Chili, Erythrea, franske kolonier, Japan, Kamerun, Kina, Libyen, Mandsjuriet, Marokko, Nederlandsk Ostindia, Nederlandsk Guyana, portugisiske kolonier, Togo, Tunis, Tyrkiet (asiatisk), tysk Nyguinea, tysk Østafrika, Egypten.	
Kroner.			Kr.	Øre.	Kr.	Øre.	Kr.	Øre.	Kr.	Øre.
over	3750	inntil 4000	1	28	2	56	3	20	4	80
»	4000	» 4250	1	36	2	72	3	40	5	10
»	4250	» 4500	1	44	2	88	3	60	5	40
»	4500	» 4750	1	52	3	04	3	80	5	70
»	4750	» 5000	1	60	3	20	4	—	6	—
»	5000	» 5250	1	68	3	36	4	20	6	30
»	5250	» 5500	1	76	3	52	4	40	6	60
»	5500	» 5750	1	84	3	68	4	60	6	90
»	5750	» 6000	1	92	3	84	4	80	7	20
»	6000	» 6250	2	—	4	—	5	—	7	50
»	6250	» 6500	2	08	4	16	5	20	7	80
»	6500	» 6750	2	16	4	32	5	40	8	10
»	6750	» 7000	2	24	4	48	5	60	8	40
»	7000	» 7250	2	32	4	64	5	80	8	70
»	7250	» 7500	2	40	4	80	6	—	9	—
»	7500	» 7750	2	48	4	96	6	20	9	30
»	7750	» 8000	2	56	5	12	6	40	9	60
»	8000	» 8250	2	64	5	28	6	60	9	90
»	8250	» 8500	2	72	5	44	6	80	10	20
»	8500	» 8750	2	80	5	60	7	—	10	50
»	8750	» 9000	2	88	5	76	7	20	10	80
»	9000	» 9250	2	96	5	92	7	40	11	10
»	9250	» 9500	3	04	6	08	7	60	11	40
»	9500	» 9750	3	12	6	24	7	80	11	70
»	9750	» 10000	3	20	6	40	8	—	12	—
»	10000	» 10250	3	28	6	56	8	20	12	30
»	10250	» 10500	3	36	6	72	8	40	12	60
»	10500	» 10750	3	44	6	88	8	60	12	90
»	10750	» 11000	3	52	7	04	8	80	13	20
»	11000	» 11250	3	60	7	20	9	—	13	50
»	11250	» 11500	3	68	7	36	9	20	13	80
»	11500	» 11750	3	76	7	52	9	40	14	10
»	11750	» 12000	3	84	7	68	9	60	14	40
»	12000	» 12250	3	92	7	84	9	80	14	70
»	12250	» 12500	4	—	8	—	10	—	15	—

Angitt verdi.	Assuransegebyr for brev og i tilfelle esker til:							
	Danmark, Sverige og Russland via Vardø eller Utsjoki.		Island, Tyskland, Storbritannia med Irland.		Belgien, Bosnia-Herzegovina, Bnlgarien, Frankrike med Alger, Corsica og Monaco, Italia, Kreta, Luksemburg, Montenegro, Nederlandene, Portugal, Rumenia, Russland, med Finnland, Schweiz, Serbia, Spanien med Baleariske og Kanariske Øer, Tyrkiet (europeisk), Ungarn, Østerrike.		Abyssinia, Argentina, britisk India, britiske kolonier, Carolinene m. v., Chili, Erythrea, franske kolonier, Japan, Kamerun, Kina, Libyen, Mandsjuriyet, Marokko, Nederlandsk Ostindia, Nederlandsk Guyana, portugisiske kolonier, Togo, Tunis, Tyrkiet (asiatisk), tysk Nyguinea, tysk Østafrika, Egypten.	
Kroner,	Kr.	Øre.	Kr.	Øre.	Kr.	Øre.	Kr.	Øre.
over 12500 inntil 12750	4	08	8	16	10	20	15	30
» 12750 » 13000	4	16	8	32	10	40	15	60
» 13000 » 13250	4	24	8	48	10	60	15	90
» 13250 » 13500	4	32	8	64	10	80	16	20
» 13500 » 13750	4	40	8	80	11	—	16	50
» 13750 » 14000	4	48	8	96	11	20	16	80
» 14000 » 14250	4	56	9	12	11	40	17	10
» 14250 » 14500	4	64	9	28	11	60	17	40
» 14500 » 14750	4	72	9	44	11	80	17	70
» 14750 » 15000	4	80	9	60	12	—	18	—
» 15000 » 15250	4	88	9	76	12	20	18	30
» 15250 » 15500	4	96	9	92	12	40	18	60
» 15500 » 15750	5	04	10	08	12	60	18	90
» 15750 » 16000	5	12	10	24	12	80	19	20
» 16000 » 16250	5	20	10	40	13	—	19	50
» 16250 » 16500	5	28	10	56	13	20	19	80
» 16500 » 16750	5	36	10	72	13	40	20	10

o. s. v.

Land og sted	1	2	3	4
Norge og Spitzbergen.				
		1000 kroner		
		postkontor		
		Mellem afdel.		
		100 kroner		
		100 kroner		
		300 - - - 40		
		300 - - - 35		
		100 - - - 25		
		1000 - - - 1 for		
		1000 - - - 1 for		
		1000 - - - 1 for		
		1000 - - - 1 for		
		1000 - - - 1 for		
		1000 - - - 1 for		
		1000 - - - 1 for		
		1000 - - - 1 for		
		1000 - - - 1 for		

3dje afdeling.

Postanvisninger.

Albania: asteriske postnr i Durazzo, San Giovanni di Medua, Santi Quaranta, Scutari.				
Apia [Samoaerne].				
Argentina.				
Australia: Forende Stater (Vest Australia, Syd-Australia, Victoria, N.-Syd-Wales, Queensland, Tasmanien).				

Postanvisninger.

Postopkrevning.

Land og sted. 1.	Høieste beløb som en postanvis- ning kan lyde på. 2.	Porto. 3.	Myntsort som post- anvisningen skal utstedes i. 4.
Norge og Spitsbergen.	1000 kroner mel- lem postkontorer. Til og fra post- åpnerier 100 kroner. Mellem endel postkontorer 10 000 kroner og mellem endel poståpnerier 1000 kroner.	til og med 5 kr.: 15 øre — 100 - : 25 - — 200 - : 35 - — 300 - : 40 - — 400 - : 45 - — 500 - : 50 - — 750 - : 60 - — 1000 - : 70 - over 1000 - : 1 for hvert tusen av be- løpet.	Kroner og øre.
Albania: østerrikske posthus i Durazzo, San Giovanni di Medua, Santi Quaranta, Scutari og Valona	Utvekslingen midlertidig		
Apia [Samoaøene].	Se under		
Argentina.	1000 francs.	20 øre pr. 40 kroner eller del derav.	Francs og centimes.
Australias Forenede Stater (Vest-Australia, Syd-Australia, Victoria, Ny-Syd-Wales, Queens- land, Tasmania).	40 £.	20 øre pr. 20 kroner eller del derav.	£ sterling, shil- lings og pence.

Ved omsetning i norsk mynt benyttes tabellen. 5.	Hvad kupongen kan eller skal inneholde. 6.	Telegramanvisninger. 7.	Anmerkninger. 8.
	Skriftlige meddelelser av enhver art er tillatt.	Tillatt (bare til postkontorer).	
innstillet.			
New Zealand.			
1 franc = 100 centimes = øre.	Skriftlige meddelelser av enhver art er tillatt.	Ikke tillatt.	<p>Bare til de på side 98 opførte sted.</p> <p>Postanvisnings-beløpene omsettes i Argentina til pesos og centavos efter en kurs av 1 franc = 20 centavos (1 peso = 100 centavos).</p> <p>Anvisninger fra Argentina utstedes likeledes i fransk mynt; beløpet omsettes av bestemmelsespostkontoret til norsk mynt efter kursen øre = 1 franc. Denne kurs samt det utkomne beløp anføres med rødt blekk på den dertil bestemte plass i anvisningen.</p> <p>Anvisninger til Argentina innlegges i konvolutt adressert: Au Bureau de poste central à Buenos Aires.</p>
1 £ = kr. 1 £ = 20 shillings, 1 shilling = 12 pence.	Avsenderens navn og adresse må angis. Andre meddelelser ikke tillatt.	Ikke tillatt.	<p>Postanvisningen må inneholde, foruten adressatens fulle etternavn og nøiaktige adresse, i det minste begynnelsesbokstaven til et av hans fornavn; er adressaten et firma eller aktieselskap, oppgis dettes navn.</p> <p>Anvisninger fra Australia utstedes i britisk mynt; beløpet omsettes av Kristiania postkontor til norsk mynt efter kursen 1 £ = kr.</p> <p>Postanvisninger ekspederes gjennom Kristiania postkontor som videreekspederer dem en gang ukentlig til Perth for Vest-Australias og til Adelaide for de andre staters vedkommeade.</p>

Land og sted. 1.	Høieste beløb som en postanvis- ning kan lyde på. 2.	Porto. 3.	Myntsart som post- anvisningen skal utstedes i. 4.
Belgien.			Uttekslingen midlertidig
Benadir (italiensk koloni).	1 000 lire.	20 øre pr. 40 kroner eller del derav.	Lire og centesimi.
Borneo.	Se Nord-Borneo.		
Bosnia-Herzegovina.			Uttekslingen midlertidig
Brasilien.			Uttekslingen midlertidig
<p>Britiske besiddelser</p> <p>i Europa: Gibraltar, Malta.</p> <p>i Asia: Ceylon. Cypern. Honkong med de britiske post- hus i Amoy, Chefoo, Foo-Chow, Hankow, Hoihow, Kanton, Ning- po, Shanghai, Swatow og Liu Kung Tau (Wei-Hai-Wei). (forts. s. 64).</p>	40 £.	20 øre pr. 20 kroner eller del derav.	£ sterling, shillings og pence.

Ved omsetning i norsk mynt benyttes tabellen. 5.	Hvad kupongen kan eller skal inneholde. 6.	Telegramanvisninger. 7.	Anmerkninger. 8.
---	---	----------------------------	---------------------

innstillet.

1 lira = 100 centesimi = 100 øre.	Skriftlige meddelelser av enhver art er tillatt.	Ikke tillatt.	Bare til Brava, Giumbo, Merca og Mogadiscio.
-----------------------------------	--	---------------	--

1 krone = 100 heller = 100 øre.	Skriftlige meddelelser av enhver art er tillatt.	Tillatt.	
---------------------------------	--	----------	--

innstillet.

1 £ = kr. 1 £ = 20 shillings, 1 shilling = 12 pence.	Avsenderens fulle efternavn og ialfall begynnelsesbokstaven til et av hans fornavn samt hans fullstendige adresse må angis; hvis avsenderen er et firma eller aktieselskap, må dettes fulle navn og adresse angis. Andre meddelelser ikke tillatt.	Ikke tillatt.	Postanvisningen må inneholde, foruten adressatens fulle efternavn og nøiaktige adresse, i det minste begynnelsesbokstaven til et av hans fornavn; er adressaten et firma eller aktieselskap, må dettes fulle navn og adresse angis. Det engelske postvesen vil, ved anvisningenes videresendelse til deres bestemmelsessted, i den sum som de ved ankomsten til England lyder på, som transitt-godtgjørelse fradra 2 pence pr. 1 £ eller del av 1 £, dog minst 4 pence.
---	---	---------------	--

Land og sted. 1.	Høieste beløb som en postanvis- ning kan lyde på. 2.	Porto. 3.	Myntsart som post- anvisningen skal utstedes i. 4.
<p>Britiske besiddelser (forts.)</p> <p>Malaierstatene: Johore (posthusene i Johore, Bahru og Banda Maharani [Muar], Kedah (Alor Star, Kuala Muda og Kulim), Kelantan (Kota Bahru) og Perlis (Perlis). Rodriguez-øen, Sarawak, Straits Settlements (Singapore, Penang og Malakka).</p>			
<p>i Afrika:</p> <p>Britisk Nyasaland. Britisk østafrikanske protektorat. Guldkysten, Mauritius, Nord-Nigeria, Somalilandprotektoratet, Senegambia, Seychellene, Sierra Leone, St. Helena, Syd-Nigeria, Uganda-protektoratet, Zanzibar-protektoratet.</p>			
<p>i Amerika:</p> <p>Bermudasøene (maksimumsbeløb £ 10) britisk Guyana (maksimumsbeløb £ 10), britisk Honduras, Britisk Vestindia [Antigua, Bahama, Barbados, Caymanøene, Dominika, Grenada, Jamaika, Montserrat, Nevis, St. Kitts, St. Lucie, St. Vincent, Tobago, Trinidad, Turksøene, Jomfruøene], Newfoundland, Falklandsøene.</p>	40 £.	20 øre pr. 20 kroner eller del derav.	£ sterling, shillings og pence.
<p>i Australia:</p> <p>Chatham-øene, Cooks øene, Fanning-øene, Fidji øene, Penrhyn-øene.</p>			

.Ved omsetning i norsk mynt benyttes tabellen.	Hvad kupongen kan eller skal inneholde.	Telegram-anvisninger.	Anmerkninger.
5.	6.	7.	8.
<p>1 £ = kr. 1 £ = 20 shillings, 1 shilling = 12 pence.</p>	<p>Avsenderens fulle efternavn og ialfall begynnelsesbokstaven til et av hans fornavn samt hans fullstendige adresse må angis; hvis avsenderen er et firma eller aktieselskap, må dettes fulle navn og adresse angis. Andre meddelelser ikke tillatt.</p>	<p>Ikke tillatt.</p>	<p>Adressaten bør samtidig med anvisningens avsendelse underrettes derom ved særskilt skrivelse. Anvisningene ekspederes gjennom Kristiania og Bergens postkontorer.</p> <p>Postanvisningen må inneholde, foruten adressatens fulle efternavn og nøiaktige adresse, i det minste begynnelsesbokstaven til et av hans fornavn; er adressaten et firma eller aktieselskap, må dettes fulle navn og adresse angis.</p> <p>Det engelske postvesen vil, ved anvisningenes videresendelse til deres bestemmelsessted, i den sum hvorpå de ved ankomsten til England lyder, som transitt-godtgjørelse fradra 2 pence pr. 1 £ eller del av 1 £, dog minst 4 pence.</p> <p>Adressaten bør samtidig med anvisningens avsendelse underrettes derom ved særskilt skrivelse. Anvisningene ekspederes gjennom Kristiania og Bergens postkontorer.</p>

Postopkrevning.

Land og sted. 1.	Høieste beløb, som en postanvis- ning kan lyde på. 2.	Porto. 3.	Myntsort som post- anvisningen skal utstedes i 4.
<p>Salomon-øene, Gilbert- og Ellice-øene (britiske protektorater).</p> <p>Postanvisningene utveks- les gjennom postvesenet i Australia.</p>	20 £.	20 øre pr. 20 kroner eller del derav.	£ sterling, shillings og pence.
<p>Britisk India med <i>Aden, Belutschistan</i> (Guadur og Pasni), <i>Birma, Andamanøene</i>, britisk-indisk posthus i <i>Arabia</i> (Maskat); <i>Bahreïn</i> ved den persiske havbukt; <i>Fransk India</i> (Chandernagor, Ka- rikal, Mahè, Pondichery, Ya- naon); <i>Persia</i> (Bender-Abbas [Bunder- Abbas], Buschire, Dschask [Jask], Linga [Lingeh], Mohammerah [Mahomerah]); <i>Asiatisk Tyrki</i> (Bagdad, Basra [Busra, Bassora]).</p>	40 £. Fra en og samme person må ikke sendes mer enn 40 £ ukentlig.	20 øre pr. 20 kroner eller del derav.	£ sterling, shil- lings og pence.
<p>Bulgarien.</p>	500 francs.	20 øre pr. 40 kroner eller del derav.	Francs og cen- times.
<p>Chile.</p>	530 pesos.	20 øre pr. 40 kroner eller del derav.	Pesos og cen- tavos.

Ved omsetning i norsk mynt benyttes tabellen.	Hvad kupongen kan eller skal inneholde.	Telegram- avvisninger.	Anmerkninger.
5.	6.	7.	8.
1 £ = kr. 1 £ = 20 shillings, 1 shilling = 12 pence.	Avsenderens navn og adresse må angis. Andre meddelelser ikke tillatt.	Ikke tillatt.	<p>Postanvisningen må inneholde, foruten adressatens fulle etternavn og nøiaktige adresse, i det minste begynnelsesbokstaven til et av hans fornavn; er adressaten et firma eller aktieselskap, oppgis dettes navn.</p> <p>Det australske postvesen vil, ved anvisningenes videresendelse til deres bestemmelsessted, i den sum som de lyder på ved ankomsten til Australia, fradra 3 pence pr. 5 £ eller del derav som kommisjonsgebyr for hver anvisning.</p> <p>Postanvisninger ekspederes gjennom Kristiania postkontor som videreekspederer dem en gang ukentlig til <i>Sydney</i>, New-South-Wales.</p> <p>Anvisninger fra Australia omsettes efter kursen 1 £ = kr.</p>
1 £ = kr. 1 £ = 20 shillings, 1 shilling = 12 pence.	Avsenderens etternavn og ialfall begynnelsesbokstaven til et av hans fornavn samt hans fullstendige adresse må angis; hvis avsenderen er et firma eller kompani, må dettes navn og adresse angis. Andre meddelelser ikke tillatt.	Ikke tillatt.	<p>Postanvisningen må inneholde, foruten adressatens etternavn og nøiaktige adresse, i det minste begynnelsesbokstaven til et av hans fornavn; er adressaten et firma eller kompani, må dettes navn og adresse angis.</p> <p>Ved anvisninger til innfødte i India må angis navn, stamme eller kaste og farsnavn.</p> <p>Postanvisningsbeløpene omsettes i India til indisk mynt efter en kurs av 1 shilling 5 pence = 1 rupi (1 rupi = 16 annas).</p> <p>Anvisninger fra India utstedes likeledes i britisk mynt; beløpet omsettes av Kristiania postkontor til norsk mynt efter kursen 1 £ = kr.</p> <p>Postanvisninger til India ekspederes gjennom Kristiania postkontor som videre-sender dem til utvekslingskontoret i Bombay hver onsdag eftermiddag.</p>
1 franc = 100 centimes = ore.	Skriftlige meddelelser ikke tillatt.	Tillatt.	
1 peso = 100 centavos = ore.	Skriftlige meddelelser av enhver art er tillatt.	Ikke tillatt.	<p>Postanvisninger kan sendes til de på side 107 flg. angitte sted.</p> <p>Anvisninger til Chili innlegges i konvolutt adressert til: Bureau d'échange de</p>

Land og sted. 1. 2.	Høieste beløb som en postanvis- ning kan lyde på. 3.	Porto. 4.	Myntsart som post- anvisningen skal utstedes i. 5.
Cuba.	100 amerikanske dollars.	20 øre pr. 20 kroner eller del derav.	Dollars og cents.
Danmark med Færøene.	720 kroner.	til og med 25 kr.: 15 øre — 36 » 18 » — 100 » 30 » — 200 » 45 » — 300 » 60 » — 400 » 75 » — 500 » 90 » — 600 » 105 » — 700 » 120 » — 720 » 135 »	Kroner og øre.
Ecuador (kun til Quito og Guayaquil).		For postanvisninger til Ecuador gjelder	
Erythrea (italiensk koloni).	1 000 lire.	20 øre pr. 40 kroner eller del derav.	Lire og centesimi.
Finnland.	500 mark.	20 øre pr. 40 kroner eller del derav.	Mark og penni.

Ved omsetning i norsk mynt benyttes tabellen.	Hvad kupongen kan eller skal inneholde.	Telegramanvisninger.	Anmerkninger.
5.	6.	7.	8.
1 dollar = 100 cents = kr. øre.	<p>Avsenderens fulle efternavn og ialfall begynnelsesbokstaven til et av hans fornavn samt hans fullstendige adresse må angis; hvis avsenderen er et firma eller aktieselskap, må dettes fulle navn og adresse angis.</p> <p>Andre meddelelser ikke tillatt.</p>	Ikke tillatt.	<p>Anvisningene må inneholde, foruten adressatens fulle efternavn, også i det minste begynnelsesbokstaven til et av hans fornavn samt nøiaktig adresse.</p> <p>Anvisninger utveksles med Cuba gjennom de Forenede Staters postvesen, som ved videresendelsen fra New York fratrekker et særskilt kommisjonsgebyr på: inntil 2½ dollars: 3 cents, inntil 5 dollars: 5 cents, inntil 10 dollars: 8 cents, inntil 20 dollars: 10 cents, inntil 30 dollars: 12 cents, inntil 40 dollars: 15 cents, inntil 50 dollars: 18 cents, inntil 60 dollars: 20 cents, inntil 75 dollars: 25 cents, inntil 100 dollars: 30 cents.</p> <p>Anvisningene ekspederes gjennom Kristiania postkontor.</p>
	Skriftlige meddelelser av enhver art er tillatt.	Tillatt.	<p>De danske og færøiske posthus som deltar i utvekslingen av telegramanvisninger, er angitt side 109—110.</p> <p>Gebyr for ilpostanvisninger (bare til postkontorer og postekspedisjoner) 20 øre.</p>
de samme bestemmelser som for postanvisninger til britiske besiddelser.			
1 lira = 100 centesimi = øre.	Skriftlige meddelelser av enhver art er tillatt.	Ikke tillatt.	<p>De finske posthus som deltar i utvekslingen av telegramanvisninger, er angitt side 111.</p> <p>Postanvisninger hvis adressater er avreist til det egentlige Russland eller til et annet land end Sverige, tilbakesendes straks som ubesørgelige.</p>
1 mark = 100 penni = øre.	Skriftlige meddelelser av enhver art er tillatt.	Tillatt.	

Land og sted. 1.	Høieste beløb som en postanvis- ning kan lyde på. 2.	Porto. 3.	Myntsort som post- anvisningen skal utstedes i. 4.
<p>Forenede Stater i Nordamerika med Porto Rico og Hawaii (Sandwichs- øene).</p>	<p>100 dollars.</p>	<p>20 øre pr. 20 kroner eller del derav.</p>	<p>Dollars og cents.</p>
<p>Frankrike, Monaco og Algier (inntil videre også Elsass-Lottringen).</p>	<p>1 000 francs.</p>	<p>20 øre pr. 40 kroner eller del derav.</p>	<p>Francs og centimes.</p>
<p>Franske kolonier i Afrika (utenfor Algier) [Senegal, fransk Sudan, (Øvre Senegal), fransk Guinea, Dahomey, Elfenbenkysten, fransk Kongo, Gabon og Madagascar].</p>			<p>For postanvisninger til franske kolonier gjelder til Frankrike; maksimum dog 500 francs. Telegramser på kupongen samt adresseforandring og tilbake-i konvolutt til Bureau de Paris-Caisse, som ved anvisvil fradra i anvisningenes pålydende et gebyr av $\frac{1}{2}$ % skytende.</p>

Ved omsetning i norsk mynt benyttes tabellen. 5.	Hvad kupongen kan eller skal inneholde. 6.	Telegram-anvisninger. 7.	Anmerkninger. 8.
1 dollar = 100 cents = kr.	<p>Avsenderens fulle efternavn og ialfall begynnelsesbokstaven til et av hans fornavn samt hans fullstendige adresse må angis; hvis avsenderen er et firma eller aktieselskap, må dettes fulle navn og adresse angis.</p> <p>Andre meddelelser ikke tillatt.</p>	Ikke tillatt.	<p>Postanvisninger til posthus i de Forenede Stater som ikke er bemyndiget til å delta i utvekslingen av internasjonale postanvisninger, besørgeres av postkontoret i New York utbetalt gjennom nærmeste overordnede posthus, med fradrag av gebyr som for en innenlandsk amerikansk postanvisning.</p> <p>Postanvisninger til <i>Porto Rico</i> tillatt til <i>Arecibo, Mayaguez, Ponce, San Juan.</i></p> <p>Postanvisninger til <i>Hawaii</i> tillatt til <i>Honolulu.</i></p> <p>Anvisningene må inneholde, foruten adresatens fulle efternavn, i det minste også begynnelsesbokstaven til et av hans fornavn; fremdeles nøiaktig adresse og derunder også navnet på den stat (state) og om mulig, den krets (county) hvori adressestedet ligger.</p> <p>Anvisningene ekspederes gjennom <i>Kristiania</i> postkontor.</p>
1 franc = 100 centimes = øre.	Skriftlige meddelelser av enhver art er tillatt.	Tillatt.	
<p>de samme bestemmelser som for postanvisninger anvisninger, mottagelsesbevis, skriftlige meddelelser og ikke tillatt. Anvisningene innlegges ningenes videresendelse som transittgodtgjørelse for de første 100 francs og $\frac{1}{4}$ % for det over-</p>			<p>Bare til <i>Saint Louis, Bakel, Longa, Gorée, Dagano, Podor, Dakar, Kaédi, Sedhiou Rufisque, Kaolack, Thiés, Tivaouanne [Senegal], Kayes, Bobo-Dioulasso, Tombouctou (Timbuktu), Kita, Segou, Kati, Koulikoro, Sikasso, Bammako, Nioro [Øvre-Senegal — fransk Sudan], Konakry, Kouroussa, Timbo [fransk Guinea], Porto-Novo [Dahomey], Grand Bassam, Bingerville, Grand-Lahou [Elfenbenkysten], Libreville, Brazzaville [fransk Kongo og Gabon], Tananarive, Diégo Suarez, Fianarantsoa, Fort Dauphin, Majunga, Nossi-Bé, Tamatave, Tuléar, Mananjary [Madagaskar].</i></p>

Land og sted. 1. 2.	Høieste beløb som en postanvisning kan lyde på. 3.	Porto. 4.	Myntsort som postanvisningen skal utstedes i. 5.
<p>Grekenland.</p>	<p>1 000 drachmer.</p>	<p>20 øre pr. 40 kroner eller del derav.</p>	<p>Drachmer og lepta.</p>
<p>Hawaii (Sandwichseene).</p>		<p>Se side 70 under Forenede Stater i</p>	
<p>Hong-Kong</p>			<p>Se under britiske</p>
<p>Island.</p>	<p>720 kr.</p>	<p>20 øre pr. 40 kroner eller del derav.</p>	<p>Kroner og øre.</p>

Ved omsetning i norsk mynt benyttes tabellen.	Hvad kupongen kan eller skal inneholde.	Telegram-anvisninger.	Anmerkninger.
5.	6.	7.	8.
1 drachme = 100 lepta = øre.	Skriftlige meddelelser av enhver art er tillatt.	Tillatt, (se listen side 111 flg.).	<p>Postanvisninger kan bare sendes til de på side 111 flg. opførte sted.</p> <p>Anvisninger fra Grekenland utstedes i fransk mynt; beløpet blir av bestemmelsesposthuset omsatt til norsk mynt efter kursen øre = 1drachme = 1 franc, se tabellen side 53. Det utkomne beløp anføres med rødt blekk på den dertil bestemte plass i anvisningen.</p> <p>Av posthus i de nyerehvervede strøk kan postanvisninger også sendes til de <i>franske</i> og <i>østerrikske</i> posthus i Kandia, Kanea og Rethymo [Kreta], Vathi [Samos] og de <i>østerrikske</i> posthus i Chios [Scio], Janina, Kavalla, Métélin, Prévésa og Saloniki; anvisningen utstedes i fransk mynt; telegramanvisninger ikke tillatt.</p> <p>De italienske posthus i Janina og Saloniki vil derhos utstede postanvisninger på norske posthus.</p>
Nordamerika.			
besiddelser.			
	Skriftlige meddelelser av enhver art er tillatt.	Tillatt.	De posthus på Island, som deltar i utvekslingen, er angitt side 113.

Land og sted. 1.	Høieste beløb som en postanvis- ning kan lyde på. 2.	Porto. 3.	Myntsart som post- anvisningen skal utstedes i. 4.
<p>Italia med San Marino.</p>	1 000 lire.	20 øre pr. 40 kroner eller del derav.	Lire og centesimi
<p>Japan. Formosa, Karafuto, (japansk Sakhalin) og Pesca- dorene. (Ang. japanske posthus i Mandsju- riet se dette).</p>	400 yen.	20 øre pr. 40 kroner eller del derav.	Yen og sen.
Kamerun-territoret.		Uttekslingen midlertidig	

Ved omsetning i norsk mynt benyttes tabellen.	Hvad kupongen kan eller skal inneholde.	Telegram-avvisninger.	Anmerkninger.
5.	6.	7.	8.
1 lire = 100 centesimi = øre.	Skriftlige meddelelser av enhver art er tillatt.	Tillatt.	Anvisninger kan sendes til hvilket som helst sted i Japan med Formosa og Pescadorene. Anvisninger til andre steder enn Aomori, Hakodate, Hiroshima, Kagoshima, Kanazawa, Kobe, Kobe-Sannomiya, Kumamoto, Kioto, Moji, Nagano, Nagasaki, Nagoya, Niigata, Osaka, Sapporo, Sendai, Shimonoseki-Higashi, Takamatsu, Tokio, Utsunomiya, Yokohama [<i>Japan</i>] og Anping, Keelung, Taichu, Tainan, Taipeh (Taihoku), Takow, Tamsui, Twatutia (Daitotei) [<i>Formosa</i>] må forsynes med en angivelse av den provins og krets (county) hvori posthuset ligger.
1 yen = 1 kr. øre.	Skriftlige meddelelser av enhver art er tillatt.	Tillatt (se anm. rubr. 8).	<p>Anvisninger kan på <i>Karafuto</i> (japansk Sakhalin) bare sendes til: Kushunkotan (Korsakoff), Uradimirofuka (Vladimirofka), Gaukinourasukoe (Galkino Vraskoe) og Mauka.</p> <p>Telegramanvisninger kan bare sendes til Aomori, Hakodate, Hiroshima, Kagoshima, Kanazawa, Kobe, Kumamoto, Kioto, Moji, Nagano, Nagasaki, Nagoya, Niigata, Osaka, Sapporo, Sendai, Shimonoseki, Takamatsu, Tokio, Tsuruga, Utsunomiya og Yokohama i selve Japan og til Anping, Daitotei (Twatutia), Keelung, Taichu, Taihoku (Taipeh), Tainan, Takow og Tamsui paa Taiwan (Formosa).</p> <p>I postanvisninger til Japan m. v. bør adressaten, hvis han er japaner, angis med fullt fornavn og etternavn uten nogen forkortelse. Er også avsenderen japaner, bør fornavn, etternavn og adresse med japanske bokstaver enten ved siden av anførselen med latinske bokstaver eller på kupongens bakside. I tilfelle av at både avsender og adressat er kinesere eller koreanere, bør på samme måte kinesisk skrift søkes anvendt.</p>
innstillet.			

Land og sted.	Høieste beløb som en postanvisning kan lyde på.	Porto.	Myntsort som post- anvisningen skal utstedes i.
1.	2.	3.	4.
Kanada med britisk Kolumbia, Ny-Brunswick, Nova Scotia og Prince Edwards Ø.	100 dollars.	20 øre pr. 20 kroner eller del derav for de første 80 kroner og 20 øre pr. 40 kroner eller del derav for det overskytende.	Dollars og cents.
Kapkolonien med Basutoland og britisk Bechuanaland. Se Sydafrikanske Forbund.			
Karolinene.			Uttekslingen midlertidig
Kiautschau.			Se under japanske posthus
Kina Alene til Hong-Kong med underliggende <i>britiske</i> posthus: Amoy, Chefoo, Foo-Chow, Hankow, Hoihow, Kanton, Ningpo, Shanghai, Swatow, Tientsin og Liu Kung Tau (Wei-Hai-Wei); til de <i>franske</i> posthus i Amoy, Chefou, Fou-Tchéou, Hankow, Ningpo, Peking, Shanghai og Tientsin; til de <i>japanske</i> posthus i Amoy, Changsha, Chefoo, Chinkiang, Foo-Chow, Hangchow, Hankow, Kanton, Kiautschau, Kiukiang, Nanking, Newchwang, Peking, Shanghai, Shanhaikwan, Shasi, Soochow, Swatow, Tientsin, Tongku, Wuchang og Wuhu.		For postanvisninger til de britiske, franske og japanske besiddelser, Frankrike og Japan. Telegramanvisninger Shasi innlegges i konvolutt, adressert til det japanske Soochow, Wuchang og Wuhu i konvolutt, adressert til japanske posthus i Amoy. Anvisninger til de japanske må tydelig påtegnes: To the Japanese Post Office at —	

Ved omsetning i norsk mynt benyttes tabellen. 5.	Hvad kupongen kan eller skal inneholde. 6.	Telegram-anvisninger. 7.	Anmerkninger. 8.
1 dollar = kr. øre.	Avsenderens fulle efternavn og ialfall begynnelsesbokstaven til et av hans fornavn samt hans fullstendige adresse må angis; hvis avsenderen er et firma eller aktieselskap, må dettes fulle navn og adresse angis. Andre meddelelser ikke tillatt.	Ikke tillatt.	Anvisningene må inneholde, foruten adressatens fulle efternavn, også i det minste begynnelsesbokstaven til et av hans fornavn; fremdeles nøiaktig adresse og derunder også navnet på den provins hvori adressestedet ligger. Anvisningene ekspederes gjennom Kristiania postkontor.
innstillet.			
i Kina.			

posthus i Kina gjelder de samme bestemmelser som for postanvisninger til henholdsvis britiske dog ikke tillatt. Anvisninger til de japanske posthus i Changsha, Hankow, Kiukiang og posthus i Hankow; anvisninger til de japanske posthus i Chinkiang, Hangchow, Nanking, det japanske posthus i Shanghai; anvisninger til det japanske posthus i Foochow til det posthus i Amoy, Chefoo, Kanton, Newchwang, Peking, Shanghai, Swatow, Tientsin og Tongku — — (bestemmelsesstedet).

Land og sted. 1.	Høieste beløb som en postanvis- ning kan lyde på. 2.	Porto. 3.	Myntsart som post- anvisningen skal utstedes i. 4.
Kongo (belgisk).	For postanvisninger til Kongo gjelder de samme Telegramanvisninger, begjæring om tilbakesendelse og meddelelser på anvisningens kupong dog ikke tillatt.		
Korea.	For postanvisninger til Korea gjelder de samme posthuset i Nagasaki.		
Liberia. (kun til Monrovia).	For postanvisninger til Liberia gjelder de samme		
Libyen.	1000 lire.	20 øre pr. 40 kroner eller del derav.	Lire og centesimi.
Luxemburg.	1000 francs.	20 øre pr. 40 kroner eller del derav.	Francs og cen- times.
Malta.	For postanvisninger til Malta gjelder de samme		
Mandsjuriet. 1. Japanske posthus. 2. Russiske posthus i Nord-Mandsjuriet.	400 yen.	20 øre pr. 40 kroner eller del derav.	Yen og sen.
	300 rubler.	20 øre pr. 20 kroner eller del derav.	Rubel og kopek.

Ved omsetning i norsk mynt benyttes tabellen.	Hvad kupongen kan eller skal inneholde.	Telegramanvisninger.	Anmerkninger.
5.	6.	7.	8.

bestemmelser som for postanvisninger til Belgien. adresseendring, mottagelsesbevis og skriftlige

Det belgiske postvesen vil ved anvisningenes videresendelse til deres bestemmelsessted som transsittgodtgjørelse fradra et gebyr av $\frac{1}{4}$ % av anvisningenes pålydende. Anvisningene innlegges i konvolutt, adressert til »Bureau d'échange des mandats-poste à Bruxelles I«.

bestemmelser som for anvisninger til Japan. Anvisningene innlegges i konvolutt, adressert til

bestemmelser som for postanvisninger til britiske besiddelser.

1 lire = 100 centisimi = ore.	Skriftlige meddelelser av enhver art er tillatt.	Tillatt (se anm. rubr. 8).	Telegramanvisninger bare tillatt til Tripolis og Bengasi.
1 franc = 100 centimes = ore.	Skriftlige meddelelser av enhver art er tillatt.	Tillatt.	

bestemmelser som for postanvisninger til britiske besiddelser.

100 yen = kroner.	Skriftlige meddelelser av enhver art er tillatt.	Ikke tillatt.	<p>ad. 1. Postanvisninger kan bare sendes til de på side 113 anførte posthus.</p> <p>Anvisninger til Chosun (Changshun) og Dairen (Talien) adresseres direkte; anvisninger til andre posthus legges i konvolutt, adressert til posthuset i Nagasaki.</p> <p>Adressaten bør, hvis han er japaner, angis med fullt fornavn og etternavn, uten nogen forkortelse. Er også avsenderen japaner, bør denne anmodes om å skrive adressatens fornavn, etternavn og adresse med japanske bokstaver enten ved siden av anførselen med latinske bokstaver eller på kupongens bakside. I tilfelle av at både avsender og adressat er kinesere eller koreanere, bør på samme måte kinesisk skrift søkes anvendt.</p>
1 rubel = 100 kopek = kr. ore.	Skriftlige meddelelser ikke tillatt.	Ikke tillatt.	<p>ad. 2. Postanvisninger kan bare sendes til de på side 114 anførte posthus. Anvisningene ekspederes gjennom Kristiania postkontor.</p>

Land og sted. 1.	Høieste beløb som en postanvis- ning kan lyde på. 2.	Porto. 3.	Myntsart som post- anvisningen skal utstedes i 4.
Uttekslingen midlertidig			
Marianene.			
Marokko.			
a. Det britiske posthus i <i>Tanger</i> . b. De franske posthus i <i>Arbaoua</i> , <i>Berkane (Mohamed)</i> , <i>Bouhouria</i> , <i>Casablanca</i> , <i>Debdon</i> , <i>El-Aioun- Sidi-Mellouk</i> , <i>Fedhala</i> , <i>Fes (Fez)</i> , <i>Figuig</i> , <i>du Gharb</i> , <i>Guercif</i> , <i>Marrakesch</i> , <i>Martinprey-du- Kiss</i> , <i>Mazagan</i> , <i>Méquines (Mek- nes)</i> , <i>Mogador</i> , <i>Mohamed (Ber- kane)</i> , <i>Oudjda</i> , <i>Petitjean</i> , <i>Ra- bat</i> , <i>Saffi</i> , <i>Saïdia</i> , <i>Sidi-Yahia</i> , <i>Souk-el-Arba</i> , <i>Tanger</i> , <i>Taourirt</i> , <i>Taza</i> .	<p style="text-align: center;">For postanvisninger til Marokko gjelder de samme vis til britiske besiddelser, Frankrike, Spanien og Tyskvisninger til de spanske posthus legges i konvolutt, adrességénérale des Postes à Madrid.</p>		
c. De spanske posthus i <i>Alcazar- quivir</i> , <i>Arcila</i> , <i>Avanzamiento</i> , <i>San Juan de las Minas</i> , <i>Cabo</i> , <i>de Agua</i> , <i>Ergaia</i> , <i>Kaddur</i> , <i>Larache</i> , <i>Monte-Arruit</i> , <i>Nador</i> , <i>Rincón de Medik</i> , <i>Rio Martin</i> , <i>Segangán</i> , <i>Tetuán</i> , <i>Zeluán</i> .			
d. De tyske posthus (uttekslingen midlertidig innstillet) i <i>Alkassar</i> , <i>Assimmur</i> , <i>Casablanca</i> , <i>Fes (Fez)</i> , <i>Marrakesch</i> , <i>Mazagan</i> , <i>Méquinez (Meknes)</i> , <i>Mogador</i> , <i>Rabat</i> , <i>Saffi</i> , <i>Tanger</i> .			
Uttekslingen midlertidig			
Marshalløene.			
Mexico. (Uttekslingen midlertidig innstillet).	400 tyske mark.	20 øre pr. 40 kroner eller del derav.	Reichsmark og pfennig.

Ved omsetning i norsk mynt benyttes tabellen. 5.	Hvad kupongen kan eller skal inneholde. 6.	Telegram-anvisninger. 7.	Anmerkninger. 8.
innstillet.			
<p>bestemmelser som for postanvisninger henholdsland; telegramanvisninger dog ikke tillatt. Ansert til »Gerencia del Giro Postal, Direction</p>			
innstillet.			
<p>1 reichsmark = 100 pfennig = øre.</p>	<p>Avsenderens fulle efternavn og ialfall begynnelsesbokstaven til ett av hans fornnavn samt hans fullstendige adresse må angis; hvis avsenderen er et firma eller selskap, må dettes fulle navn og adresse angis. Andre meddelelser ikke tillatt.</p>	<p>Ikke tillatt.</p>	<p>Postanvisningen må inneholde, foruten adressatens fulle efternavn og nøiaktige adresse, i det minste begynnelsesbokstaven til ett av hans fornnavn; er adressaten et firma eller selskap, må dettes fulle navn og adresse angis. Anvisningene utbetales i Mexico efter borskursen på reichsmark i byen Mexico den dag, da oversendelseslisten fra postkontoret fremkommer til det mexikanske utvekslingskontor. Anvisninger til Norge fremkommer i tysk mynt og omsettes til norsk mynt efter kursen 100 reichsmark = kr. Anvisningene ekspederes gjennom Kristiania postkontor.</p>

Postopkrevning.

Land og sted. 1.	Høieste beløb som en postanvis- ning kan lyde på. 2.	Porto. 3.	Myntsart som post- anvisningen skal utstedes i. 4.
Natal med Zululand. Se Sydafrikanske Forbund.			
Nederlandene.	480 floriner.	20 øre pr. 40 kroner eller del derav.	Floriner og cents.
Nederlandsk Ostindia.	480 floriner.	20 øre pr. 40 kroner eller del derav.	Floriner og cents.
New Zealand. (Herunder <i>Apia</i> [Samoaøene]).	40 £	20 øre pr. 40 kroner eller del derav.	£ sterling, shil- lings og pence.
Nord-Borneo. (Postkontorene i Beaufort, Jes- selton, Kudat, Lahad-Datu og Sandakan).	40 £	20 øre pr. 40 kroner eller del derav.	£ sterling, shil- lings og pence.
Ny-Guinea (Kun til postkontoret i Rabaul. Dog kan anvisninger også sendes til Kokopo, Madang, Eitape, Morobe, Kawieng, Namatanai, Kieta og Manus, når enten avsender eller adressat anmoder postmesteren i Rabaul derom. Se dessuten under Papua).	40 £	20 øre pr. 40 kroner eller del derav.	£ sterling, shil- lings og pence.
Ny-Kaledonia. (Til postkontorene i Bouloupari, Bourail, Canala, Houailow, Hy- enghene, Kone, La Foa, Noumea, Pagaimene, Thio og Voh).	20 £	20 øre pr. 20 kroner eller del derav.	£ sterling, shil- lings og pence.
Oranjeristaten. Se Sydafrikanske Forbund.			
Palaos-øene		Utvexlingen er midlertidig	

Ved omsetning i norsk mynt benyttes tabellen.	Hvad kupongen kan eller skal inneholde.	Telegram-avvisninger.	Anmerkninger.
5.	6.	7.	8.
1 florin = 100 cents = kr. øre.	Skriftlige meddelelser av enhver art er tillatt.	Tillatt.	Ilpostanvisninger tillatt; gebyr herfor 25 øre.
1 florin = 100 cents = kr. øre.	Skriftlige meddelelser av enhver art er tillatt.	Tillatt.	Bare til de på side 114 flg. anførte posthus.
1 £ = kr. 1 £ = 20 shillings, 1 shilling = 12 pence.	Avsenderens efternavn og fornavn (eller ialfall fornavnets begynnelsesbokstav) eller, hvis avsenderen er et firma, dettes fulle navn. Andre meddelelser ikke tillatt.	Ikke tillatt.	Postanvisningen må inneholde adressatens efternavn og fornavn (eller ialfall fornavnets begynnelsesbokstav) samt hans fullstendige adresse; er adressaten et firma, må dettes fulle navn angis. Anvisningene ekspederes gjennom Kristiania postkontor som videreekspederer dem til Wellington en gang ukentlig. Anvisninger fra New Zealand utstedes i britisk mynt; beløpet omsettes av Kristiania postkontor til norsk mynt efter kursen £ 1 = kr.
1 £ = kr. 1 £ = 20 shillings, 1 shilling = 12 pence.	Avsenderens navn og adresse og intet annet.	Ikke tillatt.	Iøvrig gjelder de samme bestemmelser som for postanvisninger til Australias Forenede Stater, gjennom hvis postvesen utvekslingen skjer. Kristiania postkontor fører anvisningene op i særskilt liste til postkontoret i <i>Adelaide</i> , som ved videreekspedisjonen trekker fra i beløpet 3 pence pr. £ 5 eller del derav.
1 £ = kr. 1 £ = 20 shillings, 1 shilling = 12 pence.	Avsenderens navn og adresse og intet annet.	Ikke tillatt.	Iøvrig gjelder de samme bestemmelser som for postanvisninger til Australias Forenede Stater, gjennom hvis postvesen utvekslingen skjer. Kristiania postkontor fører anvisningene op i særskilt liste til postkontoret i <i>Adelaide</i> , som ved videreekspedisjonen trekker fra i beløpet 3 pence pr. £ 5 eller del derav.
1 £ = kr. 1 £ = 20 shillings, 1 shilling = 12 pence.	Avsenderens navn og adresse og intet annet.	Ikke tillatt.	Iøvrig gjelder de samme bestemmelser som for postanvisninger til Australias Forenede Stater, gjennom hvis postvesen utvekslingen skjer. Kristiania postkontor opfører anvisningene i særskilt liste til postkontoret i <i>Adelaide</i> , som ved videreekspedisjonen fratrekker i beløpet et gebyr av 3 pence pr. £ 5 eller del derav og omsetter restbeløpet til fransk mynt efter en kurs av £ 1 = fr. 25,25, dog således at centime-beløpet avrundes nedad til nærmeste med 5 delelige tall.

innstillet.

Land og sted. 1.	Høieste beløb som en postanvis- ning kan lyde på. 2.	Porto. 3.	Myntsart som post- anvisningen skal utstedes i. 4.
Palestina. 1. Den okkuperte del av landet. 2. Palestina forøvrig, se Tyrkiet.	40 £	20 øre pr. 20 kroner eller del derav.	£ sterling, shil- lings og pence.
Panama. 1. Republikken Panama. 2. Panamaeidet (Isthmus of Panama, the Canal Zone) [amerikansk besiddelse].		Ad 1. Postanvisninger til republikken Panama frem- postanvisninger til britiske besiddelser. Ad 2. Postanvisninger til »Isthmus of Panama« frem- for postanvisninger til Cuba.	
Papua (britisk Ny-Guinea).	20 £	20 øre pr. 20 kroner eller del derav.	£ sterling, shil- lings og pence.
Peru.		For postanvisninger til Peru gjelder de samme	
Philippinene.	100 amerikanske dollars.	20 øre pr. 20 kroner eller del derav.	Dollars og cents.
Porto-Rico.		Se side 70 under Forenede	
Portugal med Azorene og Madeira.	1 000 francs.	20 øre pr. 40 kroner eller del derav.	Francs og centimes

Ved omsetning i norsk mynt benyttes tabellen.	Hvad kupongen kan eller skal inneholde.	Telegramanvisninger.	Anmerkninger.
5.	6.	7.	8.

1 £ = kr. 1 £ = 20 shillings, 1 shilling = 12 pence.	Avsenderens fulle navn og adresse og intet annet.	Ikke tillatt.	Anvisninger kan kun sendes til civile personer. Anvisningene sendes over Kristiania eller Bergen, hvor de optas i lister til London. For videre-ekspedisjonen derfra til Egypten gjelder de bestemmelser som er anført side 63 i kolonne 8 for britiske besiddelser. For videreekspedisjonen fra Egypten fratrekkes i beløpet ytterligere 1/2 pct. Til soldater kan kun sendes britiske anvisninger.
---	---	---------------	--

sendes gjennom det britiske postvesen, og for dem gjelder de samme bestemmelser som for sendes gjennom det amerikanske postvesen, og for dem gjelder de samme bestemmelser som

1 £ = kr. 1 £ = 20 shillings, 1 shilling = 12 pence.	Avsenderens navn og adresse må angis. Andre meddelelser ikke tillatt.	Ikke tillatt.	Om anvisningens utfylning gjelder de samme bestemmelser som for anvisninger til Australias Forenede Stater, gjennom hvis postvesen utvekslingen skjer. Anvisningene sendes Kristiania postkontor og videreekspederes til <i>Adelaide</i> . I transittdogtgjørelse fragår 3 d. pr. 5 £ eller del derav.
---	---	---------------	--

bestemmelser som for postanvisninger til britiske besiddelser.

1 dollar = 100 cents = kr. øre.	Avsenderens fulle etternavn og ialfall begynnelsesbokstaven til ett av hans fornavn samt hans fullstendige adresse må angis; hvis avsenderen er et firma eller aktieselskap, må dettes fulle navn og adresse angis. Andre meddelelser ikke tillatt.	Ikke tillatt.	Anvisningene må inneholde, foruten adressatens fulle etternavn, også i det minste begynnelsesbokstaven til ett av hans fornavn samt neiaktig adresse. Anvisninger til Philipinene utveksles gjennom de Forenede Staters postvesen, som ved videre-sendelsen fra New York fratrekker et særskilt kommisjonsgebyr på inntil 2 1/2 dollars: 3 cents, inntil 5 dollars: 5 cents, inntil 10 dollars: 8 cents, inntil 20 dollars: 10 cents, inntil 30 dollars: 12 cents, inntil 40 dollars: 16 cents, inntil 50 dollars: 18 cents, inntil 60 dollars: 20 cents, inntil 75 dollars: 25 cents, inntil 100 dollars: 30 cents. Anvisningene ekspederes gjennom Kristiania postkontor.
---------------------------------	---	---------------	---

Stater i Nordamerika.

1 francs = 100 centimes = øre.	Skriftlige meddelelser av enhver art er tillatt.	Tillatt.	Telegramanvisninger bare til Angra [Azorene], Aveiro, Beja, Braga, Braganca, Castello Branco, Coimbra, Evora, Faro, Funchal [Madeira], Guarda, Horta [Azorene], Leiria, Lissabon, Oporto, Ponta Delgada [Azorene], Portalegre, Santarem, Vianna do Castello, Villa Real Vizeu. Anvisningene utbetales i Portugal efter middelkursen på francs i Lissabon i uken forut for den, hvori de fremkommer. Anvisninger fra Portugal lyder på francs og omsettes av bestemmelsespostkontoret til norsk mynt efter kursen 100 francs = kr. Det utkomne beløp anføres med rødt blekk på den dertil bestemte plass i anvisningen.
--------------------------------	--	----------	--

Land og sted. 1.	Høieste beløb som en postanvis- ning kan lyde på. 2.	Porto. 3.	Myntsart som post- anvisningen skal utstedes i 4.
Uttekslingen midlertidig			
<p>Marianene.</p> <p>Portugisiske besiddelser. [Kapverdiske Øer, portugisisk Guinea, St. Thomas og Principe, Angola, Mozambique og portugisisk India].</p> <p>For postanvisninger til portugisiske besiddelser gjel- til Portugal. Telegramanvisninger dog ikke tillatt.</p>			
Rumænia.	1 000 lei.	20 øre pr. 40 kroner eller del derav.	Lei og bani.
Russland.	300 rubler.	20 øre pr. 20 kroner eller del derav.	Rubel og kopek.
<p>Salvador.</p> <p>For postanvisninger til Salvador gjelder de samme britiske postvesen ikke underholder direkte utveks- anvisningens pålydende (kfr. iøvrig under britiske</p>			
Schweiz.	1 000 francs.	20 øre pr. 40 kroner eller del derav.	Francs og cen- times.
Serbia.	1 000 francs.	20 øre pr. 40 kroner eller del derav.	Francs og cen- times.

Ved omsetning i norsk mynt benyttes tabellen.	Hvad kupongen kan eller skal inneholde.	Telegramanvisninger.	Anmerkninger.
5.	6.	7.	8.

der de samme bestemmelser som for postanvisninger

Bare til de på side 116 flg. opførte poststed.

Anvisningene omsettes i Lissabon efter dagens kurs og videreekspederes, efterat der i beløpet er fratrukket $\frac{1}{4}\%$ av anvisningenes pålydende.

Anvisningene fremsendes av utvekslingskontorene, adressert til: La Direction Générale des Postes et des Télégraphes, 5e bureau, à Lisbonne.

1 lei = 100 bani = 1 franc = øre.	Skriftlige meddelelser av enhver art er tillatt.	Tillatt.	
1 rubel = 100 kopek = kr. øre.	Skriftlige meddelelser av enhver art er tillatt.	Ikke tillatt.	Anvisningene ekspederes gjennom Kristiania og Vardø postkontorer.

bestemmelser som for postanvisninger til britiske besiddelser, dog således at der, da det ligger med Salvador, i reglen som transittgodtgjørelse vil bli gjort et ytterligere fradrag i besiddelser).

1 franc = 100 centimes = øre.	Skriftlige meddelelser av enhver art er tillatt.	Tillatt.	Ipostanvisninger tillatt; gebyr herfor 25 øre.
1 franc = 100 centimes = øre.	Skriftlige meddelelser av enhver art er tillatt.	Ikke tillatt.	

Land og sted. 1.	Høieste beløb som en postanvis- ning kan lyde på. 2.	Porto. 3.	Myntsart som post- anvisningen skal utstedes i. 4.
Siam.	40 £	20 øre pr. 40 kroner eller del derav.	£ sterling, shillings og pence.
Spanien.	1 000 pesetas.	20 øre pr. 40 kroner eller del derav.	Pesetas og cen- timos.
Storbritannia og Irland.	40 £	20 øre pr. 20 kroner eller del derav.	£ sterling, shillings og pence.
Sverige.	720 kroner.	til og med 25 kr.: 15 øre — 36 » 18 » — 100 » 30 » — 200 » 45 » — 300 » 60 » — 400 » 75 » — 500 » 90 » — 600 » 105 » — 700 » 120 » — 720 » 135 »	Kroner og øre.

Ved omsetning i norsk mynt benyttes tabellen. 5.	Hvad kupongen kan eller skal inneholde. 6.	Telegramanvisninger. 7.	Anmerkninger. 8.
1 £ = kr. 1 £ = 20 shillings, 1 shilling = 12 pence.	Skriftlige meddelelser av enhver art er tillatt.	Ikke tillatt.	Bare til de på side 129 opførte poststed. Alle anvisninger fremsendes av utvekslingskontorene til postkontoret i Bankok, med undtagelse av anvisninger til Puket som sendes til Penang. Anvisninger fra Siam lyder på engelsk mynt og omsettes av bestemmelsespostkontoret til norsk mynt efter kursen 1 £ = kr. Det utkomne beløp anføres med rødt blekk på den dertil bestemte plass i anvisningen.
1 peseta = 100 centimos = øre.	Skriftlige meddelelser av enhver art er tillatt.	Tillatt.	Bare til de på side 117 flg. opførte poststed.
1 £ = kr. 1 £ = 20 shillings, 1 shilling = 12 pence.	Avsenderens fulle efternavn og ialfall begynnelsesbokstaven til et av hans fornavn samt hans fullstendige adresse må angis; hvis avsenderen er et firma eller aktieselskap, må dettes fulle navn og adresse angis. Andre meddelelser ikke tillatt.	Tillatt.	Anvisningene må inneholde, foruten adressatens fulle efternavn og nøiaktige adresse, i det minste begynnelsesbokstaven til et av hans fornavn; er adressaten et firma eller aktieselskap, må dettes fulle navn angis. Anvisningene ekspederes gjennom Kristiania og Bergens postkontorer. I telegramanvisninger fra Norge tilføier postkontoret i telegramblankettens rubrikk for tjenestebemerkninger ordene: «Via Londres». Disse ord går gebyrfritt.
1 kr. svensk = kr. norsk.	Skriftlige meddelelser av enhver art er tillatt.	Tillatt.	Telegramanvisninger bare til de på side 123 flg. opførte poststed. Gebyr for ilpostanvisninger (til alle sted med lokalbrevombæring) 20 øre.

Land og sted. 1.	Høieste beløb som en postanvis- ning kan lyde på. 2.	Porto. 3.	Myntsort som post- anvisningen skal utstedes i. 4.
Sydafrikanske Forbund. [Kapkolonien med Basutoland og britisk Bechuanaland, Natal med Zululand, Oranjeristaten og Transvål].	40 £.	20 øre pr. 20 kroner eller del derav.	£ sterling, shillings og pence.
Togo.			Uttekslingen er midlertidig
Tunis.	1000 francs.	20 øre pr. 40 kroner eller del derav.	Francs og cen- times.
Tyrkiet. a. tyske posthus i Konstantinopel. b. franske posthus i Alexandrette, Beirut, Dardanellene, Jerusa- lem, Jaffa, Kaiffa, Konstanti- nopel, Lattaquia, Mersina, Rho- dus, Smyrna og Tripolis i Syrien.			a. Samme bestemmelser gjelder som til Tyskland; tele- b. Samme bestemmelser gjelder som til Frankrike; tele- Anvisningene sendes frem i konvolutt, adressert: »au (bestemmelsesstedet).
c. østerrikske posthus i Beirut, Dardanellene, Jaffa, Jerusa- lem, Inéboli, Kaiffa, Kerras- sonde, Konstantinopel, Rho- dus, Samsun, Smyrna og Tré- bizonde.	1000 francs.	20 øre pr. 40 kroner eller del derav.	Francs og cen- times.
d. tyrkiske posthus.	1000 francs.	20 øre pr. 40 kroner eller del derav.	Francs og cen- times.
e. italiensk posthus på Rhodus.		Samme bestemmelser gjelder som til Italia. Tele-	

Ved omsetning i norsk mynt benyttes tabellen.	Hvad kupongen kan eller skal inneholde.	Telegramavvisninger.	Anmerkninger.
5.	6.	7.	8.
<p>1 £ = kr. 1 £ = 20 shillings, 1 shilling = 12 pence.</p>	<p>Avsenderens fulle efternavn og ialfall begynnelsesbokstaven til et av hans fornavn samt hans fullstendige adresse må angis; hvis avsenderen er et firma eller aktieselskap, vil de sedvanlige benevnelser være tilstrekkelige. Andre meddelelser ikke tillatt.</p>	<p>Ikke tillatt.</p>	<p>Postanvisningen må inneholde, foruten adressatens fulle efternavn og nøiaktige adresse, i det minste begynnelsesbokstaven til et av hans fornavn; er adressaten et firma eller aktieselskap, er de sedvanlige benevnelse rtilstrekkelige. Anvisninger fra Sydafrika utstedes i britisk mynt; beløpet omsettes av Kristiania postkontor til norsk mynt efter kursen 1 £ = kr. Anvisningene ekspederes gjennom Kristiania postkontor som ekspederer dem videre til Cape Town en gang ukentlig.</p>
innstillet.			
<p>1 franc = 100 centimes = øre.</p>	<p>Skriftlige meddelelser av enhver art er tillatt.</p>	<p>Tillatt.</p>	<p>Til de side 125 flg. angitte sted.</p>
<p>gramanvisninger dog ikke tillatt. bureau de poste français à — — —</p>		<p>Ikke tillatt.</p>	<p>Omsetningen fra tysk til tyrkisk mynt foregår efter kursen 100 piaster (guld) = 18 mark 65 pfennig. De tyske posthus i Beirut, Jaffa, Jerusalem og Smyrna vil derhos utstede anvisninger på norske posthus.</p>
<p>1 franc = 100 centimes = øre.</p>	<p>Skriftlige meddelelser av enhver art er tillatt.</p>	<p>Ikke tillatt.</p>	<p>Anvisningene fremsendes over Kristiania postkontor og sjøpostkontoret i Kristiansand—Frederikshavn som ekspederer dem videre i konvolutt til utvekslingskontoret i Prag. De italienske posthus i Jerusalem, Konstantinopel og Smyrna vil derhos utstede postanvisninger på norske posthus.</p>
<p>1 franc = 100 centimes = øre.</p>	<p>Skriftlige meddelelser av enhver art er tillatt.</p>	<p>Tillatt.</p>	<p>Anvisninger kan sendes til de sted som er angitt side 126 flg. Omsetningen fra fransk til tyrkisk mynt skjer efter kursen: 1 tyrkisk pund = 102,60 piaster (guld) = frcs. 22,925. Der er ikke adgang til å kreve mottagelsesbevis for telegramanvisninger.</p>
gramanvisninger ikke tillatt.			

Land og sted. 1.	Høieste beløb som en postanvis- ning kan lyde på. 2.	Porto. 3.	Myntsort som post- anvisningen skal utstedes i. 4.
Tyskland. (Elsass-Lotrningen, se inntil videre under Frankrike).	800 reichsmark.	20 øre pr. 40 kroner eller del derav.	Reichsmark og pfennig.
Tysk Sydvestafrika. (Midlertidig innstillet).	For postanvisninger til tysk Sydvestafrika gjelder Tyskland. Telegramanvisninger dog ikke tillatt.		
Tysk Østafrika. (Midlertidig innstillet).	For postanvisninger til tysk Østafrika gjelder Tyskland. Telegramanvisninger dog ikke tillatt.		
Ungarn.	1 000 ungarske kroner.	20 øre pr. 40 kroner eller del derav.	Kroner og filler.
Uruguay.	1 000 francs.	20 øre pr. 40 kroner eller del derav.	Francs og centimes.
Zanzibar.	Se under britiske		

Ved omsetning i norsk mynt benyttes tabellen.	Hvad kupongen kan eller skal inneholde.	Telegram-anvisninger.	Anmerkninger.
5.	6.	7.	8.
1 reichsmark = 100 pfennig = øre.	Skriftlige meddelelser av enhver art er tillatt.	Tillatt.	Ipostanvisninger tillatt; gebyr herfor 25 øre.
de samme regler som for postanvisninger til			Bare til posthusene i Aus, Bethanien, Gibeon, Gobabis, Grootfontein, Karibib, Keetmanshoop, Kolmanskuppe, Kub, Kuibis, Lüderitzbucht, Maltahøhe, Okahandja, Omaruru, Otavi, Otjiwarongo, Outjo, Pomonahigel, Ramansdrift, Rehoboth, Seeheim, Swakopmund, Tsumeb, Usakos, Warmbad og Windhoek.
de samme regler som for postanvisninger til			Bare til posthusene i Bogamojo, Daresalam, Kilva, Lindi, Mikindani, Mohoro, Tangani, Sadani og Tanga. Anvisningsbeløpene utbetales i tysk Østafrika efter verdiforholdet: 4 mark = 3 rupier.
1 krone = 100 filler = øre.	Skriftlige meddelelser av enhver art er tillatt.	Tillatt.	
1 franc = 100 centimes = øre.	Skriftlige meddelelser av enhver art er tillatt.	Ikke tillatt.	Postanvisningsbeløpene omsettes i Uruguay til pesos og centavos efter en kurs av 1 franc = 0,1865 peso (1 peso = 100 centavos). Anvisninger fra Uruguay utstedes likeledes i fransk mynt; beløpet omsettes av bestemmelsesposthuset til norsk mynt efter kursen øre = 1 franc. Denne kurs samt de utkomne beløp anføres med rødt blekk på den dertil bestemte plass i anvisningen. Anvisninger kan bare sendes til de side 125 anførte sted. Anvisninger til Uruguay sendes av utvekslingskontorene under rekommandasjon til Bureau d'échange de Montévidéo. Utbetalingsbevis fremsendes likeledes under rekommandasjon i begge retninger.

besiddelser i Afrika.

Land og sted. 1.	Høieste beløb som en postanvisning kan lyde på. 2.	Porto. 3.	Myntsart som post- anvisningen skal utstedes i 4.
<p>Egypten.</p>	<p>1 000 francs.</p>	<p>20 øre pr. 40 kroner eller del derav.</p>	<p>Francs og centimes.</p>
<p>Østerrike.</p>	<p>1 000 østerrikske kroner.</p>	<p>20 øre pr. 40 kroner eller del derav.</p>	<p>Kroner og heller.</p>

Ved omsetning i norsk mynt benyttes tabellen. 5.	Hvad kupongen kan eller skal inneholde. 6.	Telegramanvisninger. 7.	Anmerkninger. 8.
1 franc = 100 centimes = øre.	Skriftlige meddelelser av enhver art er tillatt.	Tillatt.	<p>Anvisningene utbetales i Egypten i livres og millièmes efter en kurs av 20 francs = 771¹/₂ millièmes.</p> <p>Almindelige postanvisninger tillatt til alle sted i Nedre-, Mellem- og Øvre-Egypten samt til følgende sted i Sudan: Berber, Delgo, Dongola, Duem, El Damer, El Obeid, Gallabot, Gedaref, Halfa Camp, Halfaya, Kamlin, Kassala, Kerma, Khartum, Koshen, Merrawi, Omdurman, Sarras, Shendi, Singa, Suakim, Tocar, Wad-Medani.</p> <p>Telegramanvisninger bare til Aleksandria, Assiut, Assuan, Assuan (Reservoir), Benha, Beni-Souef, Birket el Sab, Chibin el Kom, Damanhur, Damiette, Favoum, Guerga, Guiza, Ismaïle, Kafr el Zayat, Kairo, Kena, Louxor, Mahalla, Mansoura, Menouf, Minia, Port Saïd, Rosette, Samanoud, Sohag, Suez, Tanta, Teh el Baroud, Zagazzig og Zefta.</p> <p>De <i>franske</i> posthus i Aleksandria og Port Saïd vil derhos <i>utstede</i> postanvisninger til norske posthus.</p>
1 kr. = 100 heller = øre.	Skriftlige meddelelser av enhver art er tillatt.	Tillatt.	Ipostanvisninger tillatt, gebyr herfor 25 øre.

Utdrag av reglementariske bestemmelser.

Postanvisninger kan sendes til og fra postkontorer og poståpnerier, postanvisninger til utlandet dog alene fra postkontorer og feltpostkontorer. Personer, bosatt ved et poståpneri, kan innsende forlangende om utferdigelse av utenrikske postanvisninger tillike med de fornødne beløp til nærmeste postkontor som portofri postsak. Som sådan tilstilles der også avsenderen kvittering ledsaget av det muligens formeget innsendte beløp. Angående telegramanvisninger se nedenfor.

Formular. Til postanvisninger benyttes de av poststyrelsen utferdigede blanketter, som utleveres gratis; til innenrikske postanvisninger kan også benyttes private blanketter som med hensyn til format, papirets tykkelse, farve og typografisk utstyr i alt vesentlig svarer til de av poststyrelsen utferdigede. På privat trykte blanketter kan dog den til avklipping bestemte kupong, når dens bakside er påført trykte rekvisisjoner eller lignende, gjøres bredere enn på de offentlige blanketter inntil det halve av selve anvisningens bredde (en tredjedel av den samlede blanketts bredde). De håndskrevne påtegninger på blanketten skal skrives av avsenderen (frasett tjenesteangivelser) og være avfattet med latinsk bokstavskrift og med arabiske tall.

En og samme anvisning kan ikke lyde på en flerhet av personer, undtagen når disse danner et firma eller utgjør en korporasjon. Raderinger, overstrykninger eller lignende tillates ikke. Den sum som skal utbetales til adressaten, angis både med tall og bokstaver og i den myntsort som foran er anført for hvert land; for utenrikske postanvisningers vedkommende skal beløpsangivelsen med bokstaver være overensstemmende med vedfoiede »Opgave over skrivemåten av norske tallord« (se side 130). Deler av myntenheten kan angis utelukkende med tall; men i så fall skal der, når der ikke er nogen tier, settes et null foran det tall som angir delene av myntenheten. Andre meddelelser mellom avsender og adressat enn de som blankettens tekst medfører, er ikke tillatt på selve anvisningen, men for de fleste lands vedkommende derimot på kupongen (se foran).

Frankering. Postanvisninger må forutbetales; frimerkene må ikke klebes på kupongen. For innenrikske anvisninger gjelder ingen portofrihet.

Kvittering for innbetaling av et postanvisningsbeløp med porto blir alltid og avgiftsfritt å utstede, hvad enten den uttrykkelig forlanges eller ikke.

Utbetalingsbevis. Avsenderen kan mot et gebyr av 10 øre for postanvisninger til innlandet og 20 øre for postanvisninger til *Argentina, Australske Forbund, Belgien, Benadir, Brasilien, Bulgarien, Chili, Danmark, dansk Vestindia, Erythrea, Finland, Frankrike med Monaco og Algier samt franske posthus utenfor Frankrike, Grekenland, Island, Italia med San Marino og Tripolis, Japan med besiddelser og japanske posthus i Kina, Liberia, Luxemburg, Mexico, Nederlandene, nederlandsk Ostindia, New Zealand, Portugal, Rumænia, Russland, Schweiz, Serbia, Siam, Spanien, Storbritannia med Irland og forskjellige britiske kolonier, Sverige, Sydafrikanske Forbund, Tunis, Tyskland samt tyske protektorater og tyske posthus utenfor Tyskland, Ungarn, Uruguay, Egypten, Østerrike, østerrikske posthus utenfor Østerrike* samt, forsåvidt intet annet er bestemt, til andre land hvortil postanvisninger kan sendes ved mellemkomst av noget av de opregnede land — forlange sig tilstillet utbetalingsbevis for anvisningsbeløpet; han må i dette fall påtegne innenrikske anvisninger øverst ordet »utbetalingsbevis«, utenrikske anvisninger ordene « Avis de payement ».

Forlangende om **erstatning** eller krav på tilbakebetaling må være fremsatt for postvesenet eller øvrigheten innen 6 måneder fra

postanvisningssummens innbetaling for innenrikske anvisningers vedkommende, og innen ett år etter gyldighetsfristens utløp for utenrikske anvisningers vedkommende, medmindre beløpet ennå er i postvesenets verge, i hvilket tilfelle fristen forlenges til 5 år.

Telegramanvisninger kan utveksles mellom postkontorene.

Telegramanvisninger til utlandet utferdiges i almindelighet i det franske sprog — også hvad beløpets angivelse angår; se vedføiede »Opgave over skrivemåten av de franske tallord fra 1 til 1000« side 135.

Personer, bosatt ved et poståpneri, kan innsende forlangende om utferdigelse av innenrikske telegramanvisninger tillikemed de fornødne beløp til nærmeste postkontor som portofri postsak. Som sådan blir der også å tilstille avsenderen fornøden kvittering, ledsaget av det muligens formeget innsendte beløp. Såfremt avsenderen måtte ønske tilføiet en privat meddelelse til adressaten eller sådanne angivelser som »Kollasjering«, »Mottagelsesbevis«, »Ekspresse betalt«, må han derom fremsette fornøden begjæring på telegrafekspedisjonen.

For telegramanvisninger erlegges sedvanlig postanvisnings- og telegramporto.

A. Argentina.

Fortegnelse over poststed som dellar i utvekslingen av postanvisninger.

Alberti	Colon (entre Rios)	Lomas de Zamora	Rioja, La
Allen (kil. 1172)	Comodoro Rivadavia	Luján	Rosario
Avellaneda	Concepción	Marcos Juarez	Rosario de la Frontera
Azul	Concepcion del Uruguay	Mar del Plata	Rosario de Tala
Bahia Blanca	Concordia	Mendoza	Rufino
Balcaree	Córdoba	Mercedes	Salta
Baradero	Coronel Suarez	Mercedes (Prov. Buenos Aires)	San Cristobal
Bartolome Mitre	Corrientes	Monte Caseros	San Fernando
Belgrano	Cruz del Eje	Monteros	San Francisco (Cordoba)
Bella Vista (Corrientes)	Dean Funes	9de Julio	San José de Flores
Bell-Ville	Dolores	Neuquen	San Juan
Bocha del Riachuelo	Esperanza	Nogoyá	San Luis
Bolivar	Formosa	Nunez	San Martin
Bragado	Fuerte Roca	Olavarria	San Nicolas
Buenos Aires	Galvez	Parana	Santa Elena (Parana)
Cabacera RiaGallegos	General Acha	Patagones	Santa Fé
Cabacera Santa Rosa de Toay	Goya	Peleuajo	Santiago del Estero
Campana	Gualeguay	Pergamino	San Urbano
Canade de Gómez	Gualeguaychú	Pigüé	Tandil
Casilda	Jachal	Posadas	Trenque Lauquen
Catamarca	Juarez	Pringles	3 Arroyos
Centro América	Jujuy (Jujui)	Puan	Tucumán
Centro Norte	Junin	Puerto La Plata	Velez Sarsfield
Centro Sud	La Banda	Puerto Madryn	Venado Tuerto
Ceres	Laboulage	Quilmes	Victoria
Chacabuco	La Carlota	Rafaéla	Victorica
Chacarita	La Pas (entre Rios)	Rawson (Chubut)	Villa Dolores
Chamical	La Plata	Reconquista	Villaguay
Chascomus	La Rioja	Resistencia	Villa Maria
Chilecito	Las Flores	Rio IV (Rio Cuarto)	Villa Mercedes
Chivilcoy			Villa Urquiza
Choele-Choel (Neuquen)			25 de Mayo

B. Brasilien.

Forlegelse over poststed som deltar i utvekslingen av postanvisninger.

Poststed	Stat	Poststed	Stat
Abaeté	Minas Geraes	Araras	S. Paulo
Abbadia de Pitanguy	» »	Araruama	Rio de Janeiro
Abre Campo	» »	Arassuahy	Minas Geraes
Aguas de Caxambú	» »	Araxá	» »
Aguas Virtuosas	» »	Areia	Parahyba do Norte
Agudos	S. Paulo	Arsenal de Marinha	Districto Federal
Alagôa Grande	Parahyba do Norte	Assú	Rio Grande do Norte
Alagoinhas	Bahia	Augusto Severo	» »
Aldeia Campista	Districto Federal	Avaré	S. Paulo
Alegrete	Rio Grande do Sul	Avenida Eduardo Ri-	Amazonas
Alfenas	Minas Geraes	beiro	
Alfredo Chaves	Rio Grande do Sul	AvenidaGomes Freire	Districto Federal
Alto da Bôa Vista da		Avenida Rio Branco	» »
Tijuca	Districto Federal	Avenida Salvador de	» »
Alto de Therezopolis	Rio de Janeiro	Sá	
Amargosa	Bahia		
Amparo	S. Paulo	Bagé	Rio Grande do Sul
Anchieta	Espirito Santo	Bahia (Capitale)	Bahia
Anil	Maranhao	Baixa dos Sapateiros	»
Angra dos Reis	Rio de Janeiro	Bananeiras	Parahyba do Norte
Annapolis		Bangu	Districto Federal
(Simao Dias)	Sergipe	Barbacena	Minas Geraes
Antonina	Paraná	Barra (ville)	Bahia
Antonio Dias	Minas Geraes	Barra	»
Apody	Rio Grande do Norte	Barra do Corda	Maranhao
Apparecida do Norte	S. Paulo	Barra Mansa	Rio de Janeiro
Apparecida deSertao-		Barra de Mossoró	Rio Grande do Norte
sinho	S. Paulo	Barra do Pirahy	Rio de Janeiro
Aquidauana	Matto Grosso	Barreiros	Pernambuco
Aracajú (Capitale)	Sergipe	Barreto	Rio de Janeiro
Araguary	Minas Geraes	Batataes	S. Paulo
Araraquara	S. Paulo	Baurí	»

Poststed	Stat	Poststed	Stat
Bebedouro	S. Paulo	Caldas	Minas Geraes
Belem do Pará (Capitale)	Pará	Cambuquira	» »
Belmonte	Bahia	Cametá	Pará
Bello Horizonte (Capitale)	Minas Geraes	Campanha	Minas Geraes
Bento Gonçalves	Rio Grande do Sul	Campina Granda	Parahyba do Norte
Bezerras	Pernambuco	Campinas (ville)	S. Paulo
Blumenau	Santa Catharina	Campinas (gare)	»
Bom Jardim	Rio de Janeiro	Campinas	Goyaz
Bomfim	Bahia	(Campininhas)	Minas Geraes
Bom Successo	Minas Geraes	Campo Bello	Minas Geraes
Bom Successo de In- haúma	Districto Federal	Campo Grande	Districto Federal
Botafogo	» »	Campo Grande	Matto Grosso
Botucatú	S. Paulo	Campo Maior	Piauhy
Bragança	»	Campos	Rio de Janeiro
Bragança	Pará	Canguaretama	Rio Grande do Norte
Braz	S. Paulo	Cantagallo	Rio de Janeiro
Brejo	Maranhao	Cannavieiras	Bahia
Brotas	S. Paulo	Capella	Sergipe
Brum	Pernambuco	Capivary	S. Paulo
Brusque	Santa Catharina	Caravellas	Bahia
Cabedello	Parahyba do Norte	Carmo	Rio de Janeiro
Cabo Frio	Rio de Janeiro	Carmo do Rio Claro	Minas Geraes
Caçapava	Rio Grande do Sul	Caruarú	Pernambuco
Caçapava	S. Paulo	Casa Branca	S. Paulo
Cachoeira	Bahia	Cascadura	Districto Federal
Cachoeira	Rio Grande do Sul	Castro	Paraná
Cachoeira do Purús	Amazonas	Castro Alves	Bahia
Cachoeiro de Itape- mirim	Espirito Santo	Cataguazes	Minas Geraes
Caconde	S. Paulo	Catalao	Goyaz
Caeteté	Bahia	Catende	Pernambuco
Caethé	Minas Geraes	Caxias	Maranhao
Caicó	Rio Grande do Norte	Caxias	Rio Grande do Sul
Cajazeiras	Parahyba do Norte	Ceará Mirim	Rio Grande do Norte
Cajarú	S. Paulo	Christina	Minas Geraes
Calçada	Bahia	Cidade Alta	Rio Grande do Norte
		Cinco Pontas	Pernambuco
		Codó	Maranhao
		Commercio	Rio de Janeiro

Poststed	Stat	Poststed	Stat
Conceição do Serro	Minas Geraes	Espirito Santo do Pinhal	S. Paulo
Copacabana	Districto Federal	Espirito Santo da Varginha	Minas Geraes
Conquista	Minas Geraes	Estação Central	Ceará
Conquista	Bahia	Estação Central	Districto Federal
Cordeiro	Rio de Janeiro	Estação Central	Pernambuco
Corityba (Capitale)	Paraná	Estação Inicialda E. F. Ingleza (Santos)	S. Paulo
Coroatá	Maranhao	Estacio de Sá	Districto Federal
Corumbá	Matto Grosso	Estancia	Sergipe
Cosme Velho	Districto Federal	Estrella do Sul	Minas Geraes
Cravinhos	S. Paulo	Fabrica das Chitas	Districto Federal
Cruz Alta	Rio Grande do Sul	Federação	Rio Grande do Sul
Cruzeiro do Sul	Acre (Territoire)	Feira de Sant' Anna	Bahia
Currallinho	Minas Geraes	Florianopolis	Piauhy
Curvello	» »	(Capitale)	Santa Catharina
Cuyabá (Capitale)	Matto Grosso	Formiga	Minas Geraes
D. Pedrito	Rio Grande do Sul	Fortaleza (Capitale)	Ceará
Deodora	Districto Federal	Franca	S. Paulo
Descalvado	S. Paulo	Garanhuns	Pernambuco
Desengano	Rio de Janeiro	Garibaldi	Rio Grande do Sul
Diamantina (ville)	Minas Geraes	Gavea do Jardim	Districto Federal
Diamantina	» »	Goyanna	Pernambuco
Divinopolis (Espirito Santo da Itapecerica)	» »	Goyaz (Capitale)	Goyaz
Divisa	Rio de Janeiro	Grão Mogol	Minas Geraes
Dr. Frontin	Districto Federal	Gravatá	Pernambuco
Dores de Guaxupé	Minas Geraes	Guaporé	Rio Grande do Sul
Dores de Indayá	» »	Guarabira	Parahyba do Norte
Dous Coregos	S. Paulo	Guaranezia	Minas Geraes
Empreza	Acre (Territoire)	Guarapary	Espirito Santo
Encantado	Districto Federal	Guarapuava	Paraná
Engenho de Dentro	» »	Guaratinguetá	S. Paulo
Engenho Novo	» »	Icarahy	Rio de Janeiro
Entre Rios	Minas Geraes	Iguarapava (Santa Rita do Paraizo)	S. Paulo
Entre Rios	Rio de Janeiro		
Espirito Santo dos Barretos	S. Paulo		

Poststed	Stat	Poststed	Stat
Ijuhy	Rio Grande do Sul	Lafayette	Minas Geraes
Ilheus	Bahia	Lageado	Rio Grande do Sul
Imbituva (Cupim)	Paraná	Lages	Santa Catharina
Ingá	Rio de Janeiro	Laguna	» »
Ipameri	Goyaz	Laranjeiras	Sergipe
Ipanema	Districto Federal	Largo do Bemfica	Districto Federal
Itabayanna	Parahyba do Norte	Largo de Catumby	» »
Itabira do Campo	Minas Geraes	Largo dos Guimaraes	» »
Itabira de Matto Den- tro	» »	Largo da Lapa	» »
Itacoatiara	Amazonas	Largo do Rio Com- prido	» »
Itajahy	Santa Catharina	Largo de Santa Rita	» »
Itajubá	Minas Geraes	Lavras	Minas Geraes
Itapagipe	Bahia	Leme	Districto Federal
Itapecirica	Minas Geraes	Lençóes	Bahia
Itapemirim	Espirito Santo	Leopoldina	Minas Geraes
Itaperuna	Rio de Janeiro	Limeira	S. Paulo
Itapetininga	S. Paulo	Limoeiro	Pernambuco
Itapira	»	Lorena	S. Paulo
Itaquy	Rio Grande do Sul	Luz	»
Itú	S. Paulo	Macahé	Rio de Janeiro
Jaboticabal	S. Paulo	Macahyba	Rio Grande do Norte
Jacarehy	»	Macáu	» »
Jaguariahyva	Paraná	Maceió (Capitale)	Alagóas
Jaguarão	Rio Grande do Sul	Maciél Pinheiro	Pernambuco
Jaguary	» »	Magé	Rio de Janeiro
Jahú	S. Paulo	Mamanguape	Parahyba do Norte
Jaicós	Piahy	Manãos (Capitale)	Amazonas
Januaria	Minas Geraes	Mangueira	Districto Federal
Jaraguá	Alagóas	Mar de Hespanha	Minas Geraes
Jardim	Rio Grande do Norte	Maragogipe	Bahia
Jardim Botânico	Districto Federal	Marco de Legua	Pará
Jardinopolis	S. Paulo	Marianna	Minas Geraes
Joazeiro	Bahia	Mariano Procopio	» »
Joinville	Santa Catharina	Maroim	Sergipe
Juiz de Fóra	Minas Geraes	Martins	Rio Grande do Norte
Jundiahay	S. Paulo	Mathias Barbosa	Minas Geraes

Poststed	Stat	Poststed	Stat
Mathilde	Espirito Santo	Palmyra	Minas Geraes
Maxambomba	Rio de Janeiro	Pao de Assucar	Alagôas
Mendes	» »	Pará	Minas Geraes
Meyer	Districto Federal	Paracatú	» »
Minas do Rio de Contas	Bahia	Parahyba do Norte (Cap.)	Parahyba do Norte
Miracema	Rio de Janeiro	Parahyba do Sul	Rio de Janeiro
Mirahy	Minas Geraes	Paranaguá	Paraná
Mococa	S. Paulo	Paraty	Rio de Janeiro
Mogy Guas ú	»	Parintins	Amazonas
Mogy Mirim	»	Parnahyba	Piauhy
Monte Santo	Minas Geraes	Passa Quatro	Minas Geraes
Montes Claros	» »	Passo Fundo	Rio Grande do Sul
Morretes	Paraná	Passos	Minas Geraes
Morrinhos	Goyaz	Patos	Parahyba do Norte
Mossoró	Rio Grande do Norte	Patrocínio	Minas Geraes
Mundo Novo	Bahia	Patrocínio de Muriahé	» »
Muzambinho	Minas Geraes	Pedregulho	Districto Federal
Natal (Capitale)	Rio Grande do Norte	Pedro Leopoldo	Minas Geraes
Nazareth	Bahia	Pelotas	Rio Grande do Sul
Nazareth	Pernambuco	Penedo	Alagôas
Nitheroy (Capitale)	Rio de Janeiro	Penha	Districto Federal
Nova Friburgo	» »	Pesqueira	Pernambuco
Nova Hamburgo	Rio Grande do Sul	Petropolis	Rio de Janeiro
Obidos	Pará	Picos	Piauhy
Obras do Porto	Districto Federal	Piedale	Districto Federal
Oeiras	Piauhy	Pilar	Alagôas
Olinda	Pernambuco	Pindamonhangaba	S. Paulo
Oliveira	Minas Geraes	Piracicaba	»
Orlandia (Coronel Orlando)	S. Paulo	Pirajú	»
Ouro Fino	Minas Geraes	Pirassununga	»
Ouro Preto	» »	Pitangueiras	»
Palma	Minas Geraes	Pitanguy	Minas Geraes
Palmas	Paraná	Poconé	Matto Grosso
Palmares	Pernambuco	Poços de Caldas	Minas Geraes
		Pomba	» »
		Pombal	Parahyba do Norte

Poststed	Stat	Poststed	Stat
Ponta d'Arêa	Rio de Janeiro	Prudentopolis	Paraná
Ponta do Cajú	Districto Federal	Pyrenopolis	Goyaz
Ponta Grossa	Paraná	Quarahy	Rio Grande do Sul
Ponte da Comp. Manãos Harbour	Amazonas	Queluz	Minas Geraes
Ponte de Itabapoana	Espirito Santo	Raiz da Serra da Tijuca	Districto Federal
Ponte de Pedra	Rio de Janeiro	Realengo	» »
Ponte Nova	Minas Geraes	Recife (Capitale)	Pernambuco
Portão da Piedade	Bahia	Recreio	Minas Geraes
Porto Alegre (Capi- tale)	Rio Grande do Sul	Reducto	Pará
Porto do Cachoeiro	Espirito Santo	Remate de Males	Amazonas
Porto Murтинho	Matto Grosso	Rezende	Rio de Janeiro
Porto Nacional	Goyaz	Riachuelo	Districto Federal
Porto Novo do Cunha	Minas Geraes	Riachuelo	Sergipe
Porto do Sal	Pará	Riberão	Pernambuco
Porto Velho	Amazonas	Ribeirão Bonito	S. Paulo
Pouso Alegre	Minas Geraes	Ribeirão Preto	»
Povoamento do Solo	Districto Federal	Rio Bonito	Rio de Janeiro
Praça da Bandeira	» »	Rio Branco	Minas Geraes
Praça Baptista Campos	Pará	Rio Claro	S. Paulo
Praça Castro Alves	Bahia	Rio de Janeiro (Capitale)	Districto Federal
Praça Duque de Caxias	Districto Federal	Rio Grande (ville)	Rio Grande do Sul
Praça Floriano Peixoto	Pará	Rio Negro	Paraná
Praça Fonseca Ramos	Rio de Janeiro	Rio Novo	Minas Geraes
Praça da Igrejinha	Districto Federal	Rio Pardo	Rio Grande do Sul
Praça Justo Chermon _t	Pará	Rio Preto	Minas Geraes
Praça Municipal	Districto Federal	Rio Verde	Goyaz
Praça Onze de Junho	» »	Rio Vermelho	Bahia
Praça do Palacio	Bahia	Rocha	Districto Federal
Praça Quinze de No- vembro	Districto Federal	Rosario	Rio Grande do Sul
Praça Sete de Março	» »	Rua Barão de Mesquita	Districto Federal
Praça Tiradentes	» »	Rua Cattete	» »
Prados	Minas Geraes	Rua Conde de Bom- fim	» »
Praia Formosa	Districto Federal	Rua Dr. Miguel Cal- mon	Bahia
Praia de S. Chri- stovao	» »	Rua Frei Caneca	Districto Federal
Propriá	Sergipe	Rua Figueira de Mello	» »
Providencia	Minas Geraes		

Poststed	Stat	Poststéd	Stat
Rua General Canabarro	Districto Federal	Santa Victoria do Palmar	Rio Grande do Sul
Rua Guanabara	» »	Santarém	Pará
Rua Humaytá	» »	Santo Amaro	Bahia
Rua Leopoldo	» »	Santo Angelo	Rio Grande do Sul
Rua Marquez de Abrantes	» »	Santo Antonio	Amazonas
Rua da Passagem	» »	Santo Antonio	Pernambuco
Rua S. Januario	» »	Santo Antonio de Jacutinga	Minas Geraes
Rua S. João Baptista	» »	Santo Antonio do Machado	» »
Rua S. Luiz Gonzaga	» »	Santo Antonio de Padua	Rio de Janeiro
Sabará	Minas Geraes	Santo Antonio dos Patos	Minas Geraes
Sampaio	Districto Federal	Santo Antonio do Rio Bonito	Rio de Janeiro
Sant'Anna dos Ferros	Minas Geraes	Santo Christo dos Milagres	Districto Federal
Sant'Anna do Livramento	Rio Grande do Sul	Santos	S. Paulo
Sant'Anna do Pirapitinga	Minas Geraes	Senna Madureira (Capitale)	Acre (Territoire)
Santa Barbara	» »	S. Bento	Santa Catharina
Santa Cecilia	S. Paulo	S. Borja	Rio Grande do Sul
Santa Cruz	Districto Federal	S. Carlos do Pinhal	S. Paulo
Santa Cruz	Rio Grande do Sul	S. Christovão	Districto Federal
Santa Cruz das Palmeiras	S. Paulo	S. Christovão (Gara)	» »
Santa Cruz do Rio Pardo	» »	S. Domingos de Nictheroy	Rio de Janeiro
Santa Luzia de Carangola	Minas Geraes	S. Domingos do Prata	Minas Geraes
Santa Luzia do Rio das Velhas	» »	S. Felipe	Amazonas
Santa Maria da Bocca do Monte	Rio Grande do Sul	S. Felix	Bahia
Santa Maria Magdalena	Rio de Janeiro	S. Fidelis	Rio de Janeiro
Santa Rita de Cassia	Minas Geraes	S. Francisco do Sul	Santa Catharina
Santa Rita de Passa Quatro	S. Paulo	S. Francisco Xavier	Districto Federal
Santa Rita de Sapucahy	Minas Geraes	S. Gabriel	Rio Grande do Sul
Santa Rosa de Nictheroy	Rio de Janeiro	S. Gonçalo de Nictheroy	Rio de Janeiro
		S. Gonçalo de Sapucahy	Minas Geraes

Poststed	Stat	Poststed	Stat
S. João da Barra	Rio de Janeiro	Serraria	Minas Geraes
S. João da Boa Vista	S. Paulo	Serro	» »
S. João d'El-Rey	Minas Geraes	Sete Lagôas	» »
S. João de Itatinga	S. Paulo	Silvestre Ferraz	» »
S. João do Montenegro	Rio Grande do Sul	Sitio	» »
S. João de Muquy	Espirito Santo	Soledade	» »
S. João Nepomuceno	Minas Geraes	Sorocaba	S. Paulo
S. Joaquim	S. Paulo	Souza	Parahyba do Norte
S. José d'Além Parahyba	Minas Geraes	Taquara do Mundo Novo	Rio Grande do Sul
S. José do Calçado	Espirito Santo	Taquaritinga (Ribeirãozinho)	S. Paulo
S. José do Mipibú	Rio Grande do Norte	Taquary	Rio Grande do Sul
S. José do Paraizo	Minas Geraes	Tarauacá	Amazonas
S. José do Rio Pardo	S. Paulo	Tatuhy	S. Paulo
S. Leopoldo	Rio Grande do Sul	Taubaté	»
S. Lorenzo do Manhuassú	Minas Geraes	Terrestre (Caminho Novo)	Rio Grande do Sul
S. Luiz de Caceres	Matto Grosso	Theophilo Ottoni	Minas Geraes
S. Luiz do Maranhão (Capitale)	Maranhão	Therezina (Capitale)	Piauhy
S. Luiz Gonzaga	Rio Grande do Sul	Tieté	S. Paulo
S. Manoel	Minas Geraes	Tijucas	Santa Catharina
S. Manoel do Paraizo	S. Paulo	Timbaúba	Pernambuco
S. Matheus	Espirito Santo	Tiradentes	Minas Geraes
S. Miguel dos Campos	Alagôas	Todos os Santos	Districto Federal
S. Miguel de Guanhaes	Minas Geraes	Tororô	Bahia
S. Miguel de Jequitinhonha	» »	Tres Corações do Rio Verde	Minas Geraes
S. Paulo (Capitale)	S. Paulo	Tres Pontas	» »
S. Paulo de Muriahé	Minas Geraes	Taburão	Santa Catharina
S. Pedro de Itabaopana	Espirito Santo	Tutoya	Maranhão
S. Pedro de Uberabinha	Minas Geraes	Ubá	Minas Geraes
S. Sebastião do Cahy	Rio Grande do Sul	Uberaba	» »
S. Sebastião do Paraizo	Minas Geraes	União	Alagôas
S. Simão	S. Paulo	União	Piauhy
		União da Victoria	Paraná
		Uruguayana	Rio Grande do Sul
		Valença	Rio de Janeiro
		Valença	Bahia

Poststed	Stat	Poststed	Stat
Varadouro	Parahyba do Norte	VillaBraz (S. Caetano da Vargem Grande)	Minas Geraes
Varzea	Rio Grande do Sul	Villa Izabel	Districto Federal
Vassouras	Rio de Janeiro	Villa Nova	Sergipe
Viçosa	Alagôas	Villa Nova de Lima	Minas Geraes
Victoria (Capitale)	Espirito Santo	Villa Seabra	Acre (Territoire)
Victoria	Pernambuco	Xapury	Acre (Territoire)
Villa Americana	S. Paulo		

C. Chili.

Fortegnelse over poststed som dellar i utvekslingen av postanvisninger, med tilføielse av det utvekslingskontor hvortil anvisningene sendes.

Poststed	Utvekslingskontor	Poststed	Utvekslingskontor
Achao	Valdivia	Carrizal Bajo	Valparaiso
Aguas Blancas	Antofagasta	Casablanka	»
Alto de San Antonio	Iquique	Castro	Valdivia
Ancud	Valdivia	Cauquénés	Concepcion
Andes	Valparaiso	Chanaral	Valparaiso
Angol	Concepcion	Chanko	Concepcion
Antofagasta	Antofagasta	Chillan	»
Arauco	Concepcion	Chincoleo	Valparaiso
Arica	Iquique	Collipulli	Concepcion
Buín	Santiago	Combarbalá	Valparaiso
Búlnes	Concepcion	Concepcion	Concepcion
Calama	Antofagasta	Constitution	»
Calbuco	Valdivia	Copiapó	Valparaiso
Caldera	Valparaiso	Coquimbo	»
Calera	»	Coronel	Concepcion
Caleta Buena	Iquique	Corral	Valdivia
Caneta	Concepcion	Curepto	Santiago
Carahue	Valdivia	Curicó	»
Carmen Alto	Antofagasta	Dolores	Iquique

Poststed	Utvexlingskontor	Poststed	Utvexlingskontor
Florida	Concepcion	Puerto Montt	Valdivia
Freirina	Valparaiso	Punta Arenas	Concepcion
Gatico	Iquique	Putendo	Valparaiso
Huara	Iquique	Quillota	Valparaiso
Illapel	Valparaiso	Quilpué	»
Iquique	Iquique	Quirihue	Concepcion
Junin	Iquique	Rancagua	Santiago
Laurato	Valdivia	Rengo	»
Lebu	Concepcion	Salamanca	Valparaiso
Ligua	Valparaiso	San Bernardo	Santiago
Limache	»	San Carlos	Concepcion
Lináres	Santiago	San Felipe	Valparaiso
Los Anjeles	Concepcion	San Fernando	Santiago
Lota	»	San Francisco de Li- mache	Valparaiso
Mejillones	Antofagasta	San Javier	Santiago
Melipilla	Santiago	Santa atalina	Iquique
Molina	»	Santa Cruz	Santiago
Mulchen	Concepcion	Santiago	»
Nacimiento	Concepcion	San Vincente de Tagua-Tagua	»
Negreiros	Iquique	Serena	Valparaiso
Nueva Imperial	Valdivia	Sierra Gorda	Antofagasta
Osorno	Valdivia	Tacna	Iquique
Ovalle	Valparaiso	Talcahuano	Concepcion
Pampa Central	Antofagasta	Taltal	Iquique
Parral	Santiago	Tarata	»
Petorca	Valparaiso	Temuco	Valdivia
Peumo	Santiago	Tocopilla	Iquique
Pisagua	Iquique	Tome	Concepcion
Pitrufquen	Valdivia	Traiguén	»
Pozo Almonte	Iquique	Union	Valdivia

Poststed	Utvexlingskontor	Poststed	Utvexlingskontor
Valdivia	Valdivia	Vilos	Valparaiso
Vallenar	Valparaiso	Vina del Mar	»
Valparaiso	»	Yumbel	Concepcion
Vichuquen	Santiago	Yungay	»
Victoria	Concepcion	Zapiga	Iquique
Vicuna	Valparaiso		

D 1. Danmark.

Fortegnelse over danske og færøiske poststed som deltager i utvekslingen av telegramanvisninger.

Aabybro	Ebeltoft	Hadsten	Hurup
Aakirkeby	Elseneur (Helsingør)	Hadsund	Høng
Aalborg	Esbjerg	Hals	Hørsholm
Aalestrup	Espergjærde ($\frac{1}{5}$ - $\frac{30}{100}$)	Hammel	Jellinge
Aarhus	Faaborg	Hasle	Jyderup
Aars	Fakse	Haslev	Kallehave
Aarup	Fejø	Hellebæk	Kallundborg
Allinge	Fjeritslev	Helsingør	Karby
Asaa	Fredensborg	Helsingør (Elseneur)	Karrebæksminde
Assens	Fredericia	Herning	Kjellerup
Ballerup	Frederikshavn	Hillerød	Kjerteminde
Birkerød	Frederikssund	Hjallerup	Kjøbenhavn (Copen- hague)
Bjerringbro	Frederiksværk	Hjørring	Kjøge
Bogense	Frøstrup	Hobro	Klagsvik (Færøene)
Bramminge	Fuglebjerg	Holbæk	Klampenborg
Brædstrup	Gilleleje	Holstebro	Kolding
Brønderslev	Glostrup	Holsted	Korsør
Brørup	Glumø	Holte	Langaa
Bælum	Grenaa	Hornbæk	Lemvig
Copenhagen (Kj.- havn)	Grindsted	Horsens	
	Gudhjem	Humble	
		Humblebæk ($\frac{1}{5}$ - $\frac{30}{100}$)	

Lohals	Nørre-Snede	Sindal	Tranebjerg
Lundby	Nørre-Sundby	Skagen	Tranekjær
Lunderskov		Skanderborg	Trangisvaag (Fær- øene)
Lyngby	Odder	Skibby	Troense
Læsø	Odense	Skive	Tølløse
Løgstør	Præstø	Skjelskør	
Mariager		Skjern	Ulfborg
Maribo	Randers	Skjørping	Ullerslev
Marstal	Ribe	Skodsborg ($\frac{1}{5}$ — $\frac{30}{100}$)	
Middelfart	Ringø	Slagelse	Vamdrup
Mørkøv	Ringkjøbing	Snertinge	Varde
Nakskov	Ringsted	Sorø	Vedbæk ($\frac{1}{5}$ — $\frac{30}{100}$)
Neksø	Roskilde	Stegø	Vejen
Nibe	Roslev	Storehedinge	Veile
Nordby	Rude	Struer	Vester-Skjerninge
Nyborg	Rudkjøping	Stubbekjøbing	Vestervik
Nykjøbing på Fal- ster	Ruds-Vedby	Svaneke	Viborg
Nykjøbing i Jylland	Rungsted ($\frac{1}{5}$ — $\frac{30}{100}$)	Svendborg	Vinderup
Nykjøbing i Sjæl- land	Ryomgaard	Svinninge	Vordingborg
Nysted	Rødby	Sæby	Vraa
Næstved	Rønde	Sønderho	Ærøeskjøbing
Nørre-Aaby	Rønne	Taastrup	
*Nørre-Aslev	Rønnede	Tarm	Ølgod
Nørre-Nebel	Sakskjøbing	Terndrup	Ørbæk
	Silkeborg	Thisted	Ørsted
		Thorshavn (Fær- øene)	

D II. Finland.

Fortegnelse over poststed som deltager i utvekslingen av telegramanvisninger.

Björneborg	Helsingfors	Lovisa	Sordavala
Borgå	Iisalmi	Mariehamn	Sveaborg
Brahestad	Jaköbstad	Nikolaistad	Tammerfors
Dalsbruk	Joensuu	Nykarleby	Tavastehus
Ekenäs	Jyväskylä	Nyslott	Torneå
Fiskars	Kajana	Nystad	Trångsund
Fredrikshamn	Kaskö	Raumo	Uleåborg
Gamlakarleby	Kemi	Räfsö	Wiborg
Hangö	Kotka	Salo	Willmannstrand
Heinola	Kristinestad	S:t Michel	Åbo
	Kuopio		

E. Grekenland.

Fortegnelse over de poststed i Grekenland med Kreta som deltager i utvekslingen av postanvisninger.

Til de sted som er betegnet med * kan der sendes telegramanvisninger.

Achai	Aliverion	Arachova (Levadie)	Calamata*
Achlado Kampos	Almyros*	Aréopolis	Calampaka
Acrata	Amalias	Argos*	Calavryta*
Aedipsos	Amorgos	Argostolion*	Carditza*
Aegina	Amphiloehia*	Arta*	Carpenission*
Aegion	Amphissa*	Assos	Carystos
Aetolicon	Andritsena*	Astacos	Castoria
Aghia*	Andros*	Astros*	Catherine
Agoulinitza	Arachova (Lacedémone)	Atalanti*	Cavalla*
Agrinion*		Athen*	Chalkis*

Chios*	Grévéna	Lévadie*	Piræus*
Cérigo*	Gythion*	Lidorikion*	Platanos
Contovazaina		Ligoudista	Polygyros
Corfu*	Hydra*	Limni	Poros
Corinth*		Lixourion	Prévésa*
Coroni*	Ia	Loutraki	Proussos
Coumi*	Ios		Pylos*
Cojani*	Ipsti	Majéika	Pyrgos (Elie)*
Cranidion	Isvoron	Mantoudion	Pyrgos (Tinos)
Chrestena	Itea	Mavrolitharion	
	Ithaka*	Megalopolis*	Saint Georges
		Mégara*	Saint Pierre
Dadion	Jannina*	Meligala	Sainte Anne
Davlia		Messolonghi*	Sainte Euphémie
Demir Issar		Métélin*	Salamis
Dervenion	Karye (Mont Athos)	Methoni	Salonique*
Dimitzana*	Karytena	Metsovon	Sami
Divri	Kea (Zeà)*	Mileai	Scopelos*
Domocos	Kephalovrysson	Milos*	Skyros
Drahmanion	Kérassovon	Molaous*	Séripfos
Drama*	Kiaton	Molos	Siatista
	Kiphissi	Monemvassia	Siphnos
	Konistres	Myconos	Skiathos
Elasson*	Konitsa	Mytica	Sopoton
Elensis	Korthion		Sourpi
Eratini	Kriekoukion (Elide)	Naxos*	Sparte*
Ermioni	Kyparissia*	Naupactos*	Sperchias
	Kythnos	Nauplie*	Spetzai*
		Néapolis (Vion)	Stylis
Filippias		Nea Psara	Styra
Florina*	Lamia*	Niaoussa	Syra*
Fourna	Langadia	Nission*	
	Lapsista		Thassos
Gaios*	Larissa*		Thébes*
Galaxidion	Larymna	Paros	Thira (Santorin)*
Gardikion	Laurium	Patras*	Tinos*
Gargaliani	Lechéna	Pharsala*	Traghea
Gastuni	Lefeas (Santa Maura)*	Philiatra	Tricala*
Gavrion	Léonidion		
Gravia			

Tripolis*
Tyrnavos
Vartholomion

Vassiliki
Vathy (Samos)*
Véléstinon
Volo*

Vonitza*
Vyтина
Xirochorion*

Xylocastron
Zaverda
Zante*

F. Island.

Fortegnelse over de poststed som deltar i utvekslingen av postanvisninger.

Til de sted som er betegnet med * kan der sendes telegramanvisninger.

Akranes*
Akureyri
Bildudalur*
Blönduos*
Bolungarvik*
Borgarnes*
Bær

Djupivogur*
Dyrafjörður-Thingeyri*
Egilsstadir*
Eskifjörður*
Eyrarbakki*

Faskrudsfjörður*
Flatey
Flateyri-Önundarfjörður*

Grenjadarstadur

Hafnorfjörður
Hjardarholt*
Holar
Holmavik*
Hraungerdi*
Husavik*
Hvammstangi

Isafjörður*
Keflavik*
Mjoifjörður*

Nordfjörður*

Oddi
Olafsvik*

Patreksfjörður*
Prestbakke
Reykjavik*

Saudarkrokur*
Seydisfjörður*

Siglufjörður*
Stadur*
Stykkisholmur*
Thingeyri-Dyrafjörður*
Torshöfn*

Vestmannaeyjar*
Vidimyri
Vik*
Vopnafjörður*

Önundarfjörður-Flat-eyri*

G. Mandsjuriet.

1. Fortegnelse over japanske poststed i Mandsjuriet som der kan trekkes postanvisninger på.

Antoken (Antung)
Bujun (Fushun)
Choshun (Changchun)
Dairen (Talien)
Daisekkio (Tashichiao)
Daitoko (Tatungkou)
Furanten (Pulantien)

Gaihei (Kaiping)
Gwaboten (Wafangtien)
Hishika (Pitsuwo)
Honkeiko (Pensihu)
Howoio (Fenghuangcheng)
Hoten (Mukden)
Kaigen (Kaiyuan)
Kaijo (Haicheng)

Keikanzan (Chikuan-shan)
Kinshu (Chinchow)
Kioto (Chiaotou)
Koshurei (Kungchuling)
Renzankwam (Lienshankwan)
Riojun (Port Arthur)
Rioyo (Liaoyang)

Riujuton (Liushutun)
Shiheigai (Supingchief)
Shinminfu (Singmingfu)
Shoto (Changtu)
Sokaton (Suchiatum)
Tetsurei (Tiehling)
Yendai (Yentai)
Yugakujo (Hsiungyocheng)

2. *Fortegnelse over russiske poststed i Nordmandsjuriet som der kan trekkes postanvisninger på.*

Achihè (Ächikhè)	Djalantoune (Tchjantoune)	Harbine (Kharbine)	Mouline
Anda	Eho (Ekho)	Iaomyn	Outsimi
Bouhédou (Bouk-hédou)	Hailar (Khailar)	Imianopo	Pogranitchnaïa
Chailar (Haïlar)	Hailine (Khailine)	Kouantschentsi	Tavlaitchjow
Charbin (Harbine)	Handaohetsi (Khandaoetsi)	Mandsshouria	Tchjalainor
		Miandouhé (Miandoukhé)	Tsitsikar (Tsitsihar)

H. Nederländsk Ostindia.

Fortegnelse over poststed i Ostindia som der kan sendes postanvisninger til.

Ambarava (Java)	Batangtaro	Boeileng (Bali)	Djokjakarta ell. Djokja ell. Ngajogjakarto (Java)
Amboina eller Ambon (Molukkene)	Batavia (Java)	Boghor eller Buitenzorg (Java)	Djombang (Java)
Amoentai	Batavia, Port de ell. Tandjong-Priok (Java)	Bojolali (Java)	Fort de Kock eller Boekit-Tinggi (Sumatra)
Ampenan	Bengkalis (Sumatra)	Bondowoso (Java)	Garoet (Java)
Asahan ell. Tandjong-Balai (Sumatra)	Benkoelen (Sumatra)	Buitenzorg eller Boghor (Java)	Gombong (Java)
Bajoenglentjir (Sumatra)	Besoeki ell. Bezoekie (Java)	Cheribon ell. Tjirebon (Java)	Gorontalo (Celebes)
Balikpapan (Borneo)	Billiton ell. Blitoeng ell. Tandjong-Pandan (Billiton)	Deli eller Laboean-Deli eller Tebingtinggi-Deli (Sumatra)	Grisee eller Grissee (Java)
BandaNeira ell. Neira (Molukkene)	Bindjei (Sumatra)	Demak (Java)	Idi
Bandjarnegara (Java)	Blinjoe	Denpasar (Bali)	Indramajoe (Java)
Bandjermasin (Borneo)	Blitar (Java)	Djambi	Indrapoera (Sumatra)
Bandoeng eller Bandoeng (Java)	Blitoeng ell. Billiton ell. Tandjong-Pandan (Billiton)	Djatiroto	Japara eller Djepara (Java)
Bangil (Java)	Blora (Rembang) (Java)	Djember (Java)	Joana eller Djoewana (Java)
Bangkalan ell. Bangkalang (Madura)	Bodj negoro (Java)	Djoewana ell. Joana (Java)	Kalianda (Sumatra)
Bajoemas (Java)	Boekit-Tinggi ell. Fort de Kock (Sumatra)		Karanganjar ell. Karang-Anjar (Java)
Banjoewangi (Java)			Keboemen (Java)
Baros (Sumatra)			

Kediri (Java)	Makassar eller Mangkassar (Celebes)	Pamekasan ell. Pamakassan (Madura)	Serang (Java)
Kendal (Java)	Malang (Java)	Panepanoea	Siboga eller Si-Boga (Sumatra)
Kepahiang (Sumatra)	Manggar (Billiton)	Pangkalpinang (Banka)	Sidoardjo ell. Sidho-Ardjo (Java)
Kepandjen	Mangkassar eller Makassar (Celebes)	Parakan	Sigli (Sumatra)
Kertosono (Java)	Maos	Paré-Paré (Celebes)	Sinabang
Kisaran	Marbau (Sumatra)	Paseroean ell. Pasoeroewan (Java)	Singaradja
Klaten eller Klatten (Java)	Medan (Sumatra)	Pati ell. Patti (Java)	Singkel (Sumatra)
Koba	Meester Cornelis (Java)	Patjitan	Sitoebondo (Java)
Kock (se Fort de Kock)	Menado (Celebes)	Pekalongan (Java)	Soebang (Java)
Koelasimpang	Menggala (Sumatra)	Pemalong (Java)	Soekaboemi (Java)
Koedos (Java)	Moeara Aman	Pematangsiantar	Soemedang (Java)
Koepang eller Timor-Koepang (Timor)	Moearaenim (Sumatra)	Pladjoe (Sumatra)	Soemenep ell. Sumanap (Madura)
Koetoardjo	Modjokerto (Java)	Poerbolinggo (Java)	Soengeiliat
Kotabaharoe (Sumatra)	Moearadoea ell. Moe-ara-Doewa (Sumatra)	Poerwakarta (Java)	Soengeipenoech
Kotaboemi ell. Kotta-Boemi (Sumatra)	Moearatebo	Poerwodadi (Java)	Soerabaya eller Soerabaja (Java)
Kota-Radja ell. Kotta-Radja (Sumatra)	Mokko-Mokko (Sumatra)	Poerwokerto	Soerabaja-Oedjoeng (Java)
Kraksaän (Java)	Muntok (Banka)	Poeworedjo (Java)	Soerabaja Simpang (Java)
Krawang (Java)	Neira ell. Banda-Neira (Molukkene)	Ponorogo (Java)	Solo (Java)
Laboebanilik	Ngajogjokarto eller Djokjakarto eller Djokja (Java)	Pontianak (Borneo)	Solo ell. Soerakarta (Java)
Lahat (Sumatra)	Ngangjoek (Java)	Prambon	Stagen
Langsatoenong (Langsa-Sumatra)	Ngawi (Java)	Priok (se Tandjong-Priok)	Sumanap eller Soemenep (Madura)
Langkat eller Tandjong-Poera (Sumatra)	Padalarang	Probolingo (Java)	Tagel ell. Tegel (Java)
Lasem eller Lassem (Java)	Padang (Sumatra)	Rangkasbetoeng	Tajoe
Lawang	Padang-Pandjang (Sumatra)	Rembang (Java)	Tanahgrogot
Lho Seumawe (Sumatra)	Padang-Sindempoean (Sumatra)	Riouw ell. Tandjong-Pinang (Riouw)	Tandjong-Balei eller Asahan (Sumatra)
Loeboepakam	Pajakombo	Sabang	Tandjongkragang (Sumatra)
Loeboe Sikaping (Sumatra)	Palembang (Sumatra)	Sablimbinzan (Borneo)	Tandjong Pandan ell. Billiton (Billiton)
Loemadjang (Java)	Palembang Tebingtingi (Sumatra)	Salatiga (Java)	Tandjong-Pinang ell. Riouw (Riouw)
Madioen (Java)	Paloppo	Samarinda	Tandjong-Poera eller Langkat (Sumatra)
Magelang (Java)		Samarang ell. Semarang (Java)	
		Sampang	
		Sawahloento	
		Semarang Karangtoeri (Java)	

Tandjong-Priok eller Port de Batavia (Java)	Telok-Betong eller Teloek-Betoeng (Sumatra)	Tjepoe	Toelong Agong (Java)
Tangerang	Temanggoeng (Java)	Tjiamis (Java)	Toeren (Java)
Taroetveng (Sumatra)	Tepan (Sumatra)	Tjiandjoer (Java)	Weltevreden (Java)
Tasikmalaja	Ternate (Molukkene)	Tjibadak (Java)	Weltevreden Gondangdia (Java)
Tebingtinggi-Deli (Sumatra)	Timor-Koepang eller Koepang (Timor)	Tjilatjap (Java)	Weltevreden Kramat
Tebingtinggi-Palembang (Sumatra)	Tinggi (se Boekit- Tinggi og Tebing- tinggi)	Tjilatjaphaven	Weltevreden Noordwyk
Tegal eller Tagal (Java)	Tjandi (Java)	Tjimahi	Weltevreden Rijswijk
		Tjirebon ell. Cheribon (Java)	Wlingi (Java)
		Toboali	Wonosobo (Java)
		Toeban (Java)	
		Toeloeng-Agoeng ell.	

I. Portugisiske kolonier.

Fortegnelse over poststed som dellar i utvekslingen av postanvisninger gjennom det portugisiske postvæsen (postkontoret i Lissabon).

Alto Dande (Angola)	Cacheu (Guiné)	Fogo (Cabo Verde)	Manhiça (Moçambique)
Ambaca (Angola)	Caconda (Angola)	Golungo Alto (Angola)	Manjucaze (Moçambique)
Ambriz (Angola)	Calulo (Libolo) (Angola)	Humbe (Angola)	Mapuçá (India)
Ambrizete (Angola)	Canácona (India)	Humpata (Angola)	Maquela do Zombo (Angola)
Angoche (Moçambique)	Chai-Chai (Moçambique)	Icolo e Bengo	Margão (India)
Bailundo (Catape) (Angola)	Chibia (S. Pedro da) (Angola)	Inhambane (Moçambique)	Marracuene (Vila Luisa) (Moçambique)
Barra do Dande (Angola)	Chibuto (Moçambique)	Landana (Angola)	Moçambique (Moçambique)
Benguela (Angola)	Chinde (Moçambique)	Loanda (Angola)	Mormugão (India)
Bicholim (India)	Damão (India)	Lobito (Angola)	Mormugão (Vasco da Gama) (India)
Bié (Belmonte) (Angola)	Dily (Timor)	Lourenço Marques (Moçambique)	Mossâmedes (Angola)
Bissau (Guiné)	Diu (India)	Lubango (Vila Sá da Bandeira) (Angola)	
Bela Vista (Moçambique)	Dombe Grande (Angola)	Macau (Macau)	Nagar Avely (India)
Boa Vista (Cabo Verde)	Dondo (Angola)	Magude (Moçambique)	N'Dala Tando (Angola)
Bolama (Guiné)	Duque de Bragança (Angola)	Malange (Angola)	
Cabinda (Angola)	Egito (Angola)		

Noqui (Angola)	Príncipe)	S. Pedro da Chibia (Chibia) (Angola)	Tete (Moçambique)
Nova Goa (India)	Pungo Andongo (An- gola)	Sanquelim (India)	Vasco da Gama (Mormugão) (In- dia)
Novo Redondo (An- gola)	Quelimane (Moçambi- que)	Santa Catarina (Cabo Verde)	Vila Luisa (Marrã- cuene) (Moçambique)
Pernêm (India)	Quepêm (India)	Santo Antao (Cabo Verde)	Vila da Ribeira Brava (Cabo Verde)
Pondá (India)	Quilengues (Angola)	Santo António do Zaire (Angola)	Vila Sá da Bandeira (Lubango) (An- gola)
Pôrto Alexandre (Angola)	Sabié (Moçambique)	S. Tomé (S. Tomé e Príncipe)	
Povoação (Cabo Verde)	Sal (Cabo Verde)	S. Vicente (Cabo Verde)	
Praia (Cabo Verde)	Sanguêm (India)		
Príncipe (S. Tomé e			

J. Spanien.

Fortegnelse over de poststed som deltager i utvekslingen av postanvisninger.

Abanilla	Alcalá la Real	Aliaga	Amurrio
Abarón	Alcántara	Alicante	Andraitz
Adra	Alcantarilla	Almadén	Andújar
Aguiar	Alcanices	Almagro	Antequera
Aguilas	Alcaniz	Almansa	Aoiz
Agreda	Alcaraz	Almazán	Aracena
Alaró	Alcaudete	Almendralejo	Arahal
Alayor	Alcázar de San Juan	Almería	Aranda de Duero
Albacete	Alcira	Almodóvar del Campo	Aranjuez
Alba de Tormes	Alcoy	Almorodi	Arbo
Albaida	Alcudia	Almorox	Archena
Albarracín	Alfaro	Almunia de Dona Go- dina	Archidona
Alberique	Algeciras	Almunécar	Arenas de San Pedro
Albocácer	Algemesí	Alora	Arenys de Mar
Albunol	Alginet	Alosno	Arévalo
Alburquerque	Algodonales	Alsasua	Arcos de la Frontera
Alcalá de Chisvert	Alhama de Almeria	Allariz	Argamasilla de Alba
Alcalá de Guadaira	Alhama de Granada	Altea	Arganda
Alcalá de Henares	Alhama de Murcia	Alttura (Castellón de la Plana)	Arjona
Alcalá de los Ga- zules	Alhaurin		Arnedo
	Alhucemas		Artá

Artesa de Segre	Baza	Burgo de Osma	Caniza (La)
Arucas	Beasain	Burgos	Carabanchel Alto
Arzúa	Becerreá	Burguillos del Cerro	Carabanchel Bajo
Arrecife	Béjar	Burjasot	Caravaca
Arriendas (Las)	Belchite	Burriana	Carballino
Arroyo del Puerco	Bélmez	Cabeza del Buey	Carballo
Aspe	Belmonte de Cuenca	Cabezón de la Sal	Carcagente
Astorga	Belmonte de Orviedo	Cabo de Agua	Carinena
Astudillo	Belorado	Cabra	Carlet
Ateca	Bembibre	Cáceres	Carolina (La)
Atienza	Benabarre	Cadalso de los Vidrios	Carmona
Avila	Benaguacil	Cádiz	Cartagena
Avilés	Benavento	Calaf	Cartaya
Ayamonte	Benicarló	Calahorra	Carrión de los Condes
Ayora	Benidorm	Calamocha	Casas Ibáñez
Azoitia	Beniganim	Calasparra	Cascante
Aznalcollar	Benisa	Calatayud	Caspe
Azpeitia	Berga	Caldas de Reyes	Castellón
Azuaga	Berja	Calzada de Calatrava	Castellote
Badajoz	Berlanga	Callosa de Ensarriá	Castillo de Locubin
Badalona	Bermeo	Callosa de Segura	Castro del Rio
Baena	Bermillo de Sayago	Camarasa (Lerida)	Castrogeriz
Baena	Betanzos	Cambados	Castropol
Bailén	Bilbao	Campanario	Castro Urdiales
Balaguer	Bisbal (La)	Campillos	Castuera
Baltanás	Blanes	Campo de Criptana	Catarroja-Masanasa
Bande	Bobadilla	Camprodón	Caudete
Baneres	Bocairente	Candelario (Salamanca)	Caudiel
Baneza (La)	Boltana	Canfranc	Cazalla de la Sierra
Banolas	Bonillo (El)	Cangas	Cazorla
Baracaldo	Borja	Cangas de Onís	Cebreros
Barbantes	Borjas Blancas	Cangas de Tineo	Ceclavín (Cáceres)
Barbastro	Bouzas	Canides de Baza	Cedena
Barcarrota	Brihuega	Canjáyar	Cehégín (Murcia)
Barcelona	Briviesca	Cánaverál	Celanova
Barco de Avila	Brozas	Canete	Cervera
Barco de Valdeorras	Bueu		Cervera del Rio
Barrios (Los)	Bujalance		Alhama
	Bunol		

Cervera del Río	Cuevas de Vera	Fregenal de la Sierra	Guadix
Pisuerga	Cullar de Baza	Fuengirola	Guardia (La)
Ceuta	Cullera	Fuensalida	Guarena
Chafarinas	Daimiel	Fuente álamo de Murcia	Guernica
Chantada	Dalias	Fuente de Cantos	Guia
Chelva	Daroca	Fuente del Maestre	Guia de Izona (Cana- rias
Chiclana	Denia	Fuentelahiguera	Guijuelo
Chinchilla	Dolores	Fuente Ovejuna	Güimar
Chinchón	Don Benito	Fuenterrabia	
Chiva	Durango	Fuentesauco	Haro
Ciempozuelos	Ecija	Fuentes de Andalucía	Hecho
Cieza	Eibar	Fuentes de Onoro	Hellín
Cifuentes	Egea de los Caballe- ros	Gallarta	Herencia
Cintruénigo	Elche	Gandesa	Herrera del Duque
Ciudadela	Elda	Gandia	Hervás
Ciudad Real	Elizondo	Garachico	Higuera la Real
Ciudad Rodrigo	Enguera	Garrovillas	Hijar
Cocentaina	Escalona	Garrucha	Hinojosa del Duque
Cogolludo	Escorial (El)	Gaucín	Hoyos
Coin	Espiel (Sórdoba)	Gergal	Huelma
Colmenar	Estella	Gerona	Huelva
Colmenar de Oreja	Estepa	Getafe	Huerca Overa
Colmenar Viejo	Estepona	Gibraleón	Huesca
Colunga	Estrada (La)	Gijón	Huéscar
Comillas	Falset	Ginzo de Limia	Huete
Constantina	Felanitx	Grado	Ibiza
Consuegra	Fene	Granada	Icod
Corcubión	Ferrol	Granadilla	Igualada
Córdoba	Figueras	Grandas de Salime	Illescas
Corella	Finana (Almeria)	Granja de Torreher- mosa	Inca
Coria	Fonsagrada	Granollers	Infantes
Cortegada (Orense)	Forcarey	Graus	Infiesto
Cortegana	Fortuna	Grazalema	Irún
Coruna	Fraga	Guadalajara	Isla Cristina
Corral de Almoguer	Frechilla	Guadalcanal	Iznalloz
Crevillente		Guadalupe	Jaca

Jadraque	Luarca	Mieres	Nava
Jaén	Lubrin	Miguelturra	Navahermosa
Jarandilla	Lucena	Minas de Río tinto	Nava del Rey
Játiva	Lucena del Cid	Miranda de Ebro	Navalcarnero
Javea	Lugo	Moguer	Navalmoral de la Mata
Jerez de la Frontera	Llagostera	Molina de Segura	Navalmorales (Los)
Jerez de los Caballe- ros	Llanes	Molina de Aragón	Navia
Jérica (Castellón de la Plana)	Llanos (Los)	Mombeltrán	Negreira
Jijona	Llerena	Mondáriz	Nerja
Jódar	Lluchmayor	Mondonedo	Nerva
Jumilla	Madrid	Mondragón (Gui- puzcoa)	Nieves (Pontevedra)
Laguardia	Madrilejos	Monforte de la Ram- bla	Novelda
Laguna (La)	Mahón	Monforte de Lemos	Noya
Lalin	Málaga	Monóvar	Nules
La Puebla	Malagón	Montalbán	Ocana
Laredo	Manacor	Montánchez	Oliva
Lebrija	Mancha Real	Montblanch	Olivenza
Ledesma	Manises	Montefrío	Olmedo
Leganés	Manresa	Montijo	Olot
Leira	Manzanares	Montilla	Olvera
León	Marbella	Montoro	Onda
Lepe	Marchena	Monzón	Onteniente
Lequeitio (Vizcaya)	Marín	Mora	Onate
Lérida	Marmolejo	Mora de Rubielos	Orcera
Lerma	Marquina	Moral de Calatrava	Ordenes
Lillo	Martorell	Moratalla	Orense
Linares	Martos	Morella	Orgaz
Línea de la Concep- ción (La)	Mataró	Morón	Orihuela
Liria	Mayorga	Mota del Marqués	Orjiva
Logrono	Mazarrón	Motilla del Palancar	Orotava (La)
Logrosán	Medinaceli	Motril	Ortigueira
Loja	Medina del Campo	Mula	Osuna
Lopera	Medina de Pomar	Murcia	Oviedo
Lora del Río	Medina de Rioseco	Murias de Paredes	Padrón
Lorca	Medina Sidonia	Muros	Palafrugell
	Melilla	Nájera	Palamós
	Mérida		
	Miajadas		

Palencia	Porrino	Quiroga	Sangüesa
Palma del Condado (La)	Posadas	Ramales	San Ildefonso
Palma de Mallorca	Potes	Rambla (La)	San Javier
Palma del Río	Pozoblanco	Redondela	San Juan de Alicante
Palmas (Las)	Pradoluengo (Burgos)	Reinosa	Sanlúcar de Barra- meda
Pamplona	Pravida	Rentería	Sanlúcar de Mayor
Pasajes	Priego de Córdoba	Requena	San Mateo
Pastrana	Priego de Cuenca	Reus	San Martín de Valde- iglesias
Paterna	Puebla de Alcocer	Riano	San Miguel
Pedro Munoz	Puebla de Don Fadri- que	Riaza	San Pedro del Pina- tar
Pego	Puebla del Caraminal	Ribadavia	San Roque
Penafiel	Puebla de Montalbán	Ribadeo	San Sebastián
Penaranda de Braca- monte	Puebla de Sanabria	Ribadesella	San Sebastian de la Gomera
Penarroja	Puebla de Trivis	Ricia	Santa Coloma de Farnés
Periana	Puebla Largo	Roa de Duero	Santa Cruz de la Palma
Petrel	Pueblo Nuevo del Terrible	Roda (La)	Santa Cruz de Mu- dela
Piedrabuena	Puenteáreas	Ronda	Santa Cruz de Tene- rife
Piedrahita	Puente Caldelas	Rota	Santa Fe
Piedralaves (Avila)	Puente «Canedo» (El)	Rua Petín	Santa Maria
Piedras Blancas	Puente del Arzobispo	Rute	Santa Maria de Nieva
Pina	Puentedeume	Sabadell	Santa Marta
Pinoso	Puente de Vallecás	Sacedón	Santander
Plasencia	Puente Genil	Sada	Santa Pola
Plaza (La)	Puentes Cesures	Sagunto	Santesteban
Pobla de Segur	Puerto de la Cruz	Sahagún	Santiago
Pola de Labiana	Puerto de la Luz	Salamanca	Santisteban del Pu- erto
Pola de Allande	Puerto de Mazarrón	Salás	Santo Domingo de la Calzada
Pola de Lena	Puerto de Santa Maria	Salas de los Infantes	Santona
Pola de Siero	Puertollano	Saldana	Santos de Moimona (Los)
Pola de Somiedo	Puerto Real	Salvatierra de Mino	
Pollensa	Puigcerdá	Sama de Langreo	
Ponferrada	Purchena	San Antonio de Ibias	
Pontevedra	Quesada	San Clemente	
Porcuna	Quintanar de la Orden	San Feliu de Guixols	
Port-Bou		San Feliu de Llobre- gat	
Portugalete		San Fernando	
Porreras			

San Vicente de Alcántara	Talarrubias	Tremp	Verín
San Vicente de la Barquera	Talavera de la Reina	Trujillo	Viana del Bollo
San Vicente del Raspeig	Tamarite de Litera	Tudela	Vich
San Vicente de Sarriá	Tánger	Tuy	Viella
Sarinena	Tapia de Casariego	Ubeda	Vigo
Sárria	Tarancón	Ubrique	Villablino
Sax	Tarazona	Ugijar	Villacanas
Sedano	Tardienta	Unión (La)	Villacarrillo
Segorbe	Tarifa	Urda	Villacarriedo
Segovia	Tarragona	Utiel	Villada
Selva	Tarrasa	Utrera	Villa del Rio
Seo de Urgel	Tárrega	Valdepenas de Ciudad Real	Villadiego
Sepúlveda	Tauste (Zaragoza)	Valdepenas de Jaén	Villafranca del Bierzo
Sequeros	Telde	Valderrobres	Villafranca de los Barros
Serantes	Teruel	Valencia	Villafranca del Panadés
Sevilla	Tetuán	Valencia de Alcántara	Villafranca de Navarra (Navarra)
Sigüenza	Tetuan de las Victorias	Valencia de Don Juan	Villagarcía
Silleda	Tineo	Valmaseda	Villajoyosa
Sineu	Tobarra	Valoria la Buena	Villalba
Siruela	Toledo	Valverde del Camino	Villalón
Socuéllamos	Tolosa	Valladolid	Villalpando
Solana (La)	Tomelloso	Vallehermoso	Villamartin
Solsona	Tordesillas	Vall de Uxó	Villanueva de Castellón
Soller	Toro	Valls	Villanueva y Geltrú
Sonseca	Torredonjimeno	Vecilla (La)	Villanueva de la Serena
Sorbas	Torrecilla de Cameros	Vega de Ribadeo	Villarcayo
Soria	Torre del Campo	Vejer de la Frontera	Villar del Arzobispo
Sort	Torrelaguna	Vélez Málaga	Villarejo de Salvanes
Sos	Torrelavega	Vélez Rubio	Villarrobledo
Sotillo de la Adrada	Torrelodones (Madrid)	Vendrell	Villarrubia de los Ojos
Sueca	Torrente	Venta de Banos	Villasana de Mena
Tabernes de Valldigna	Torrepacheco	Ventas del Espiritu Santo	Villaviciosa
Tafalla	Torre vieja	Vera de Bidasoa	Villena
	Torrijos	Vergara	
	Torrox		
	Tortosa		
	Totana		

Vinaroz	Vivero	Zafra	Zaragoza
Vitigudino	Yecla	Zalamea de la Serena	Zumárraga
Vitoria	Yeste	Zamora	
Viver			

K. Sverige.

Fortegnelse over de poststed som der kan sendes telegramanvisninger til.

Alfvesta.	Falköping-Ranten.	Hultsfred.	Kopparberg.
Alingsås.	Falun.	Huskvarna.	Korsnäs.
Arboga.	Filipstad.	Hvetlanda.	Kristianstad.
Arvika.	Finspång.	Hälsingborg.	Kristinehamn.
Askersund.	Flen.	Härnösand.	Krokom.
Avesta.	Frånö.	Hässleholm.	Krylbo.
	Frövi.	Höganäs.	Kumla.
Bengtstors.	Färjestaden.	Högsby.	Kungsbacka.
Boden.	Gamleby.	Hörby.	Kungälv.
Bollnäs.	Gislaved.	Höör.	Käflinge.
Borgholm.	Gnesta.	Jönköping.	Köping.
Borlänge.	Grythytted.	Jörn.	Laholm.
Borås.	Grängesberg.	Kalix.	Landeryd.
Båstad.	Gränna.	Kalmar.	Landskrona.
Charlottenberg.	Gäfle.	Karlsborg.	Laxå.
	Gällivare.	Karlshamn.	Leksand.
Degerfors.	Göteborg.	Karlskoga.	Lidköping.
Djursholm.	Hallsberg.	Karlskrona.	Liljeholmen.
	Halmstad.	Karlstad.	Lilla Edet.
Eksjö.	Haparanda.	Katrineholm.	Limhamn.
Enköping.	Hedemora.	Kil.	Limmared.
Eskiltuna.	Hemse.	Kinna.	Lindesberg.
Eslöf.	Herrljunga.	Kiruna.	Linköping.
Falkenberg.	Hjo.	Kisa.	Ljungby.
Falköping.	Hudiksvall.	Klippan.	Ljusdal.
			Ljusne.

Ludvika.	Ockelbo.	Sveg.	Visby.
Luleå.	Orsa.	Svenljunga.	Vislanda.
Lund.	Osby.	Säftele.	Vretstorp.
Lycksele.	Oskarshamn.	Säfsjö.	Vänernborg.
Lysekil.	Oxelösund.	Säter.	Vännäs.
		Söderhamn.	Värnamo.
Malmberget.	Piteå.	Söderköping.	Västervik.
Malmköping.		Södertälje.	Västerås.
Malmö.	Ragunda.	Sölvesborg.	Växjö.
Malung.	Ronneby.		
Mariefred.	Råda.	Tidaholm.	Ystad.
Mariestad.	Rättvik.	Tierp.	Åhus.
Markaryd.	Sala.	Tomelilla.	Åmål.
Marstrand.	Saltsjöbaden.	Torsby.	Ånge.
Mellerud.	Sandviken.	Torshälla.	Årjäng.
Mjölby.	Simrishamn.	Tranås.	Åseda.
Moholm.	Sjöbo.	Trollhättan.	Åsele.
Mora.	Skara.	Trosa.	Åstorp.
Morjärv.	Skellefteå.	Trälleborg.	Åtvidaberg.
Motala.	Skurup.	Töreboda.	
Munkedal.	Skänninge.	Uddevalle.	Älfdalen.
Mölnidal.	Sköfde.	Ulricehamn.	Älfsered.
Mönsterås.	Smedjebacken.	Umeå.	Älfsjö.
	Sollefteå.	Uppsala.	Älmhult.
Nora.	Stenstorp.		Ängelholm.
Norberg.	Stenungsund.	Vadstena.	Ödeshög
Nordmaling.	Stockholm.	Valdemarsvik.	Öfvertorneå
Norrköping.	Storvik.	Vansbro.	Örebro.
Norrälje.	Strängnäs.	Vara.	Öregrund.
Nybro.	Strömstad.	Varberg.	Örnsköldsvik.
Nyköping.	Strömsund.	Vaxholm.	Östersund.
Nyland.	Sundbyberg.	Vilhelmina.	Östhammar.
Nynäshamn.	Sundsvall.	Vimmerby.	
Nässjö.	Sunne.	Vingåker.	

L. Uruguay.

Fortegnelse over de poststed som der kan sendes postanvisninger til.

Canelones	Independencia	Nueva-Palmira	Salto
Carmelo	Maldonado	Pando	San Carlos
Colonia	Melo	Paso de los Toros	San Eugenio
Dolores	Mercedes	Paysandú	San José
Durazno	Minas	Rivera	Tacuarembó
Florida	Montevideo	Rocha	Treinta y Três
	Nueva-Helvecia	Rosario	Trinidad

M. Tunis.

Fortegnelse over poststed i Tunis som der kan sendes almindelige og telegrafiske postanvisninger til.

(Bare almindelige anvisninger til de med *) betegnede).

Aguareb	Bou Ficha *)	Djerba	Foum-Tatahouine
Ain Draham	Bou Thadi	Djerissa *)	Gabès
Aïn-el-Asker		Djibiniana	Gafour
Ariana	Camp Serviére	Ebba-Ksour	Gafsa
Babouch	Carthage	El-Adjim	Gafsa-Gare
Bardo (Le)	Cebala du Mornag	El-Aroussa	Ghardimaou
Béja	Chaouat	El-Azib	Goubellat
Ben Gardane	Chebba	El-Biban *)	Goulette (La)
Bir Halima *)	Crétéville	El-Djem	Grombalia
Bliir M'cherga *)	Degache	El-Hamma	Hadjeb el Aioun
Bir Touil	Depienne	Enfidaville	Hammamet
Bizerte	Djebel-Abiod	Fériana *)	Hammam-Lif
Bou Arada *)	Djebel Trozza	Ferryville	
Bou Arkoub	Djedeida	Fondouk-Djedid	Kairouan
Bou Chebka *)	Djemmal		

Kalaa Djerda	Marsa (La)	Oued-Sargua	Smala des Louassi
Kalaa Kebira	Massicault		Soliman
Kalaa Srira	Mateur	Pêcherie (La)	Souk-el-Arba
Kalaat es-Senam	Matmata *)	Pichon	Souk el Khemis
Kasserine	Maxula Rades	Pont-du-Fahs *)	Soukra (La)
Kebili	Medenine	Porto-Farina	Sousse (Susa)
Kef	Medjez el Bab	Potinville	Tabarka
Kef-Chambi	Mégrine	Protville	Tadjerouine
Kelibia	Menzel-bou-Zelfa		Tamerza *)
Khanguet el-Hadjadj	Mentzel-Djemil	Ras el Djebel	Téboulba
Khanguet-Kef-Tout	Menzel Temime	Rédeyef	Tébourba
Karbous	Metlaoui *)		Téboursouk
Kram (Le)	Michaud	Saint Cyprien	Testour
Krib (Le)	Midoun	Ste Marie du Zit	Thala
Ksar Hellal	Moknine	Sakiet sidi Youssef	Thibar
Ksour	Monastier	Sbeitla	Tindia
Ksour-Essaf	Mornaghia (La)	Sbiba	Tozeur
	Msaken	Schuiggui	Triaga
Laverie	Munchar	Sedjoumi	Tunis
	Nabeul	Sers (Le)	Tunis-Babmenara
Maharès	Nassen	Sfax	
Mahdia	Nefta	Sidi bou Said	Zaghouan
Maknassy		Sidi bou Zid	Zaszis
Maktar *)		Siliana	
Manouba	Oued-Méliz	Skhriba (La)	

N. Tyrkiet.

Førtegnelse over tyrkiske poststed som deltar i utvekslingen av postanvisninger.

Til de sted som er betegnet med *, kan der sendes telegramanvisninger.

Achar	Adje-Abad (Maïdos)	Aïvalik*	Khané)
Adalia (Antalia, Téké)*	Adramid (Edremid)*	Ak-Chéhir	Aktché Dagh
Adana*	Afion Kara-Hissar*	Akkia (St. Jean d'Acre)*	(Argha)
Ada-Pazar*	Aidin*	Akdje Abad (Poulat	Ala Chéhir
	Aintab		Alep (Halep)*

Alexandrette (Isken- deroun)*	Bey-Oghlou (Péra)*	Devrek	Halki (Heybéli-Ada)
Alié*	Beyrouth*	Diarbékir*	Hama
Alpoullon	Bilédjik*	Dikili	Hanékine
Amara	Bir-ul-Séhib	Djébil	Havza
Anamour	Bitlis*	Djeddah*	Héraclée de la Mer noire (Eregli Bahri- Siyah)*
Anatoli Kavak	Bodouroum	Djeyhan	Héréké
Andrinople*	Boukaa	Djévislik (Matchka)	Heybéli-Ada
Angora*	Boulanik	Djounieh*	Homs
Antalia (Adalia)*	Boy-Abad	Echelle-Neuve (Kou- che Ada)	Hopé
Antioche (Antakia)	Bozdoghan	Edremid (Adramid)*	Hudeida*
Anatoli Kavak	Brousse*	Erdek (Artaki)*	Inéboli
Arabkir	Buyuk-Ada (Prin- kipo)*	Eregli Bahri-Siyah (Héraclée de la Mer noire)*	Ishaklou
Argha (Aktché Dagh)	Buyuk-Déré*	Erégli de Marmara	Iskenderoun (Alexan- drette)*
Artaki (Erdek)*	Bynyan	Erenkeuy	Iskilib
Atcha	Caïffa (Haïffa)*	Erzéroum*	Izmed*
Atina	Caïsséri (Césarée)*	Erzindjan*	Jaffa (Yaffa)*
Azizié	Carchou-yaka (Cor- delio)	Eski-Chéhir*	Jérusalem (Koudsu- Chérif)*
Baalbek	Cassaba	Eziné	Kadi-Keuy*
Baba-Eski	Césarée (Caïsséri)*	Fatih	Kaléi-Sultanié (Dar- danelles)*
Baffra*	Cham (Damas)*	Fatsa	Kara Hissar Charki
Bagdad*	Char-keyu	Phocée	Karassi
Bagtché	Chéhirban	Galata*	Kartal
Bagtchédjik	Chimskine (Chems- kyne)	Gallipoli (Guéli- bolou)*	Kastamouni*
Balia*	Constantinople (Stamboul)*	Guézbé	Kavak
Banderma (Pander- ma)*	Damas (Cham)*	Guéivé	Kéchan
Bassorah (Bassra, Basra)*	Dardanelles (Kaléi- Sultanié)*	Guélibolou (Galli- poli)*	Kérassounde*
Bayazid	Déir-ul-Kamar (Bèit -ul Dine)	Guemlik	Keutek
Bayramidji	Démir Tache	Hadem-keuy	Kirk-Kilissé*
Bèit-ul-Dine (Déir-ul- Kamer)	Démotica	Haïffa (Caïffa)*	Koil-Hissar
Bèit-ul-Lahm (Béth- léem)	Deraa	Haïrébolou	Konia*
Béni-Saab	Déré-Keuy	Halep (Alep)*	Konia-Station
Bermana (Brumana)	Dersim (Khozet)	Halki (ile)	Kouche-Ada (Echelle Neuve)
Bettroum			
Beykos			

Koudsu-Chérif (Jérusalem)*	Musséyib	St. Jean-d'Acre (Akkia)*	Tenédos
Kozlou	Nablouz*	Salihli	Tiré
Kutahia*	Nazareth (Nassira)	Samatia (Psamatia)	Tirébok
Lattaquié (Lazkié)*	Nazelli*	Samsoun*	Tokat*
Lazkié (Lattaquié)*	Nevchéhir	Sandikli	Toroul
Maan	Nigdé	San Stefano	Turbé-Déré
Mahmoud-Pacha	Niksar	Sapandja	Trébizonde*
Maïdos (Adjé-Abad)	Of	Seuké	Tripoli de Syrie
Makri-keuy*	Ordou	Silivri	Tripoli de SyrieEchelle (Tarabouloussile (Tarabouloussile Cham Iskélé)*
Mâlalia	Ouchak	Sinop*	Touzla
Malgara	Ourfa	Sirkédji-Gare	Unié
Maltépé	Ourla	Sivas*	Van*
Mamouret-ul-aziz*	Ousoun-Keupru	Smyrne*	Vakf-i-Kébir
Manissa*	Pancaldi	Sour	Viran Chéfir
Marache	Panderma (Banderma)*	Stamboul (Constantinople)*	Viran-Téké (Mousta-fa-Pacha)
Marmaritzza (Mermérisse)	Pangalti	Tabéria (Tiberiade)	Voïvoda (Galata-Constantinople)
Matckha (Djévizlik)	Pèra (Bey-Oghlou)*	Talas	Yaffa (Jaffa)*
Médiné*	Piass	Tache-Oudji	Yalova
Ménémén	Prinkipo (Buyuk-Ada)*	Taïz	Yéni-Keuy
Mermérisse (Marmaritzza)	Psamatia (Samatia)	Tarabouloussi-Cham Iskélé (Tripoli de Syrie Echelle)*	Yomourtalik
Mersine*	Poulatkhané (Akdjé Abad)	Tarsous*	Yozgad*
Merzifoun	Ramleh	Tataï	Zahlé*
Miryophito(Murefté)*	Rhôdes	Tchaï Djouma	Zor
Mouche	Rhodosto (Tékfour Dagh)*	Tchénichguézek	Zongouldak*
Moudania*	Rizé	Tchesmé*	
Moudournou	Saffed	Tchataldja	
Moussoul*	Saïda*	Tchenguel-Keuy	
Moustafa-Pacha (Viran Téké)		Tchorlou Tchourom	
Murefté (Miryophito)*		Tchun-guéche	
		Tekfour-Dagh (Rodosto)*	

O. Siam.

Fortegnelse over siamesiske poststed som deltager i utvekslingen av postanvisninger.

Angtong	Kanchanaburi	Naradivas	Rayong
Ayuddhya	Konkaen	Nong-Kai	Roi Etch
Bangkok	Krabi	Ootai.	Sagol Nagor
Ba-Ngooev (Rahman)	Krabindr	Ootaradit	Samud Sâgor
Bejaboon	Krat	Pachin	Samud Songram
Bejrburi	Lampang	Paknam Po	Singburi
Bichitr	Lampoon	Prae	Songkhlâ
Bisnuloke	Langsuan	Prachaub	Sukotai
Buriramya	Looeoy	Panga	Subarn
Chandaburi	Mae Hongson	Pataloong	Surâshtra
Chiengmai	Nagor Nayoke	Patriew	Sawankaloke
Chiengrai	Nagor Panom	Pattani	Takuapa
Choompon	Nagor Pathom	Puket	Trang
Jainad	Nagor Rajsima	Rahaeng.	Ubol
Jolburi	Nagor Sridhamaraj	Raenong	Utara Dhani
Kambaeng Bej	Nan	Rajburi	

Opgave

over skrivemåten av de norske tallord fra 1 til 1 000.

1 — en
 2 — to
 3 — tre
 4 — fire
 5 — fem
 6 — seks
 7 — syv
 8 — otte
 9 — ni
 10 — ti
 11 — elleve
 12 — tolv
 13 — tretten
 14 — fjorten
 15 — femten
 16 — seksten
 17 — sytten
 18 — atten
 19 — nitten
 20 — tyve
 21 — en og tyve
 22 — to og tyve
 23 — tre og tyve

24 — fire og tyve
 25 — fem og tyve
 26 — seks og tyve
 27 — syv og tyve
 28 — otte og tyve
 29 — ni og tyve
 30 — tretti
 31 — en og tretti
 32 — to og tretti
 33 — tre og tretti
 34 — fire og tretti
 35 — fem og tretti
 36 — seks og tretti
 37 — syv og tretti
 38 — otte og tretti
 39 — ni og tretti
 40 — firti
 41 — en og firti
 42 — to og firti
 43 — tre og firti
 44 — fire og firti
 45 — fem og firti
 46 — seks og firti

47 — syv og firti
 48 — otte og firti
 49 — ni og firti
 50 — femti
 51 — en og femti
 52 — to og femti
 53 — tre og femti
 54 — fire og femti
 55 — fem og femti
 56 — seks og femti
 57 — syv og femti
 58 — otte og femti
 59 — ni og femti
 60 — seksti
 61 — en og seksti
 62 — to og seksti
 63 — tre og seksti
 64 — fire og seksti
 65 — fem og seksti
 66 — seks og seksti
 67 — syv og seksti
 68 — otte og seksti
 69 — ni og seksti

70 — sytti	187	109 — et hundre og ni	281
71 — en og sytti	188	110 — et hundre og ti	282
72 — to og sytti	189	111 — et hundre og elleve	283
73 — tre og sytti	190	112 — et hundre og tolv	284
74 — fire og sytti	191	113 — et hundre og tretten	285
75 — fem og sytti	192	114 — et hundre og fjorten	286
76 — seks og sytti	193	115 — et hundre og femten	287
77 — syv og sytti	194	116 — et hundre og seksten	288
78 — otte og sytti	195	117 — et hundre og sytten	289
79 — ni og sytti	196	118 — et hundre og atten	290
80 — otti	197	119 — et hundre og nitten	291
81 — en og otti	198	120 — et hundre og tyve	292
82 — to og otti	199	121 — et hundre en og tyve	293
83 — tre og otti	200	122 — et hundre to og tyve	294
84 — fire og otti	201	123 — et hundre tre og tyve	295
85 — fem og otti	202	124 — et hundre fire og tyve	296
86 — seks og otti	203	125 — et hundre fem og tyve	297
87 — syv og otti	204	126 — et hundre seks og tyve	298
88 — otte og otti	205	127 — et hundre syv og tyve	299
89 — ni og otti	206	128 — et hundre otte og tyve	300
90 — nitti	207	129 — et hundre ni og tyve	301
91 — en og nitti	208	130 — et hundre og tretti	302
92 — to og nitti	209	131 — et hundre en og tretti	303
93 — tre og nitti	210	132 — et hundre to og tretti	304
94 — fire og nitti	211	133 — et hundre tre og tretti	305
95 — fem og nitti	212	134 — et hundre fire og tretti	306
96 — seks og nitti	213	135 — et hundre fem og tretti	307
97 — syv og nitti	214	136 — et hundre seks og tretti	308
98 — otte og nitti	215	137 — et hundre syv og tretti	309
99 — ni og nitti	216	138 — et hundre otte og tretti	310
100 — et hundre	217	139 — et hundre ni og tretti	311
101 — et hundre og en	218	140 — et hundre og firti	312
102 — et hundre og to	219	141 — et hundre en og firti	313
103 — et hundre og tre	220	142 — et hundre to og firti	314
104 — et hundre og fire	221	143 — et hundre tre og firti	315
105 — et hundre og fem	222	144 — et hundre fire og firti	316
106 — et hundre og seks	223	145 — et hundre fem og firti	317
107 — et hundre og syv	224	146 — et hundre seks og firti	318
108 — et hundre og otte	225	147 — et hundre syv og firti	319

- 148 — et hundre otte og firti
 149 — et hundre ni og firti
 150 — et hundre og femti
 151 — et hundre en og femti
 152 — et hundre to og femti
 153 — et hundre tre og femti
 154 — et hundre fire og femti
 155 — et hundre fem og femti
 156 — et hundre seks og femti
 157 — et hundre syv og femti
 158 — et hundre otte og femti
 159 — et hundre ni og femti
 160 — et hundre og seksti
 161 — et hundre en og seksti
 162 — et hundre to og seksti
 163 — et hundre tre og seksti
 164 — et hundre fire og seksti
 165 — et hundre fem og seksti
 166 — et hundre seks og seksti
 167 — et hundre syv og seksti
 168 — et hundre otte og seksti
 169 — et hundre ni og seksti
 170 — et hundre og sytti
 171 — et hundre en og sytti
 172 — et hundre to og sytti
 173 — et hundre tre og sytti
 174 — et hundre fire og sytti
 175 — et hundre fem og sytti
 176 — et hundre seks og sytti
 177 — et hundre syv og sytti
 178 — et hundre otte og sytti
 179 — et hundre ni og sytti
 180 — et hundre og otti
 181 — et hundre en og otti
 182 — et hundre to og otti
 183 — et hundre tre og otti
 184 — et hundre fire og otti
 185 — et hundre fem og otti
 186 — et hundre seks og otti
 187 — et hundre syv og otti
 188 — et hundre otte og otti
 189 — et hundre ni og otti
 190 — et hundre og nitti
 191 — et hundre en og nitti
 192 — et hundre to og nitti
 193 — et hundre tre og nitti
 194 — et hundre fire og nitti
 195 — et hundre fem og nitti
 196 — et hundre seks og nitti
 197 — et hundre syv og nitti
 198 — et hundre otte og nitti
 199 — et hundre ni og nitti
 200 — to hundre
 201 — to hundre og en
 202 — to hundre og to
 203 — to hundre og tre
 204 — to hundre og fire
 205 — to hundre og fem
 206 — to hundre og seks
 207 — to hundre og syv
 208 — to hundre og otte
 209 — to hundre og ni
 210 — to hundre og ti
 211 — to hundre og elleve
 212 — to hundre og tolv
 213 — to hundre og tretten
 214 — to hundre og fjorten
 215 — to hundre og femten
 216 — to hundre og seksten
 217 — to hundre og sytten
 218 — to hundre og atten
 219 — to hundre og nitten
 220 — to hundre og tyve
 221 — to hundre en og tyve
 222 — to hundre to og tyve
 223 — to hundre tre og tyve
 224 — to hundre fire og tyve
 225 — to hundre fem og tyve

226	— to hundre seks og tyve	227	— to hundre syv og tyve	228	— to hundre otte og tyve	229	— to hundre ni og tyve	230	— to hundre og tretti	231	— to hundre en og tretti	232	— to hundre to og tretti	233	— to hundre tre og tretti	234	— to hundre fire og tretti	235	— to hundre fem og tretti	236	— to hundre seks og tretti	237	— to hundre syv og tretti	238	— to hundre otte og tretti	239	— to hundre ni og tretti	240	— to hundre og firti	241	— to hundre en og firti	242	— to hundre to og firti	243	— to hundre tre og firti	244	— to hundre fire og firti	245	— to hundre fem og firti	246	— to hundre seks og firti	247	— to hundre syv og firti	248	— to hundre otte og firti	249	— to hundre ni og firti	250	— to hundre og femti	251	— to hundre en og femti	252	— to hundre to og femti	253	— to hundre tre og femti	254	— to hundre fire og femti	255	— to hundre fem og femti	256	— to hundre seks og femti	257	— to hundre syv og femti	258	— to hundre otte og femti	259	— to hundre ni og femti	260	— to hundre og seksti	261	— to hundre en og seksti	262	— to hundre to og seksti	263	— to hundre tre og seksti	264	— to hundre fire og seksti	265	— to hundre fem og seksti	266	— to hundre seks og seksti	267	— to hundre syv og seksti	268	— to hundre otte og seksti	269	— to hundre ni og seksti	270	— to hundre og sytti	271	— to hundre en og sytti	272	— to hundre to og sytti	273	— to hundre tre og sytti	274	— to hundre fire og sytti	275	— to hundre fem og sytti	276	— to hundre seks og sytti	277	— to hundre syv og sytti	278	— to hundre otte og sytti	279	— to hundre ni og sytti	280	— to hundre og otti	281	— to hundre en og otti	282	— to hundre to og otti	283	— to hundre tre og otti	284	— to hundre fire og otti	285	— to hundre fem og otti	286	— to hundre seks og otti	287	— to hundre syv og otti	288	— to hundre otte og otti	289	— to hundre ni og otti	290	— to hundre og nitti	291	— to hundre en og nitti	292	— to hundre to og nitti	293	— to hundre tre og nitti	294	— to hundre fire og nitti	295	— to hundre fem og nitti	296	— to hundre seks og nitti	297	— to hundre syv og nitti	298	— to hundre otte og nitti	299	— to hundre ni og nitti	300	— tre hundre	301	— tre hundre og en	302	— tre hundre og to	303	— tre hundre og tre
-----	--------------------------	-----	-------------------------	-----	--------------------------	-----	------------------------	-----	-----------------------	-----	--------------------------	-----	--------------------------	-----	---------------------------	-----	----------------------------	-----	---------------------------	-----	----------------------------	-----	---------------------------	-----	----------------------------	-----	--------------------------	-----	----------------------	-----	-------------------------	-----	-------------------------	-----	--------------------------	-----	---------------------------	-----	--------------------------	-----	---------------------------	-----	--------------------------	-----	---------------------------	-----	-------------------------	-----	----------------------	-----	-------------------------	-----	-------------------------	-----	--------------------------	-----	---------------------------	-----	--------------------------	-----	---------------------------	-----	--------------------------	-----	---------------------------	-----	-------------------------	-----	-----------------------	-----	--------------------------	-----	--------------------------	-----	---------------------------	-----	----------------------------	-----	---------------------------	-----	----------------------------	-----	---------------------------	-----	----------------------------	-----	--------------------------	-----	----------------------	-----	-------------------------	-----	-------------------------	-----	--------------------------	-----	---------------------------	-----	--------------------------	-----	---------------------------	-----	--------------------------	-----	---------------------------	-----	-------------------------	-----	---------------------	-----	------------------------	-----	------------------------	-----	-------------------------	-----	--------------------------	-----	-------------------------	-----	--------------------------	-----	-------------------------	-----	--------------------------	-----	------------------------	-----	----------------------	-----	-------------------------	-----	-------------------------	-----	--------------------------	-----	---------------------------	-----	--------------------------	-----	---------------------------	-----	--------------------------	-----	---------------------------	-----	-------------------------	-----	--------------	-----	--------------------	-----	--------------------	-----	---------------------

304 — tre hundre og fire	332 — tre hundre to og tretti
305 — tre hundre og fem	333 — tre hundre tre og tretti
306 — tre hundre og seks	334 — tre hundre fire og tretti
307 — tre hundre og syv	335 — tre hundre fem og tretti
308 — tre hundre og otte	336 — tre hundre seks og tretti
309 — tre hundre og ni	337 — tre hundre syv og tretti
310 — tre hundre og ti	338 — tre hundre otte og tretti
311 — tre hundre og elleve	339 — tre hundre ni og tretti
312 — tre hundre og tolv	340 — tre hundre og firti
313 — tre hundre og tretten	341 — tre hundre en og firti
314 — tre hundre og fjorten	342 — tre hundre to og firti
315 — tre hundre og femten	343 — tre hundre tre og firti
316 — tre hundre og seksten	344 — tre hundre fire og firti
317 — tre hundre og sytten	345 — tre hundre fem og firti
318 — tre hundre og atten	346 — tre hundre seks og firti
319 — tre hundre og nitten	347 — tre hundre syv og firti
320 — tre hundre og tyve	348 — tre hundre otte og firti
321 — tre hundre en og tyve	349 — tre hundre ni og firti
322 — tre hundre to og tyve	350 — tre hundre og femti
323 — tre hundre tre og tyve	o. s. v.
324 — tre hundre fire og tyve	400 — fire hundre
325 — tre hundre fem og tyve	500 — fem hundre
326 — tre hundre seks og tyve	600 — seks hundre
327 — tre hundre syv og tyve	700 — syv hundre
328 — tre hundre otte og tyve	800 — otte hundre
329 — tre hundre ni og tyve	900 — ni hundre
330 — tre hundre og tretti	1000 — et tusen.
331 — tre hundre en og tretti	
176 —	
177 —	
178 —	
179 —	
180 —	
181 —	
182 —	
183 —	
184 —	
185 —	
186 —	
187 —	
188 —	
189 —	
190 —	
191 —	
192 —	
193 —	
194 —	
195 —	
196 —	
197 —	
198 —	
199 —	
200 —	
201 —	
202 —	
203 —	
204 —	

Opgave

over skrivemåten av de franske tallord fra 1 til 1000.

1 — un	24 — vingt-quatre	47 — quarante sept
2 — deux	25 — vingt-cinq	48 — quarante-huit
3 — trois	26 — vingt-six	49 — quarante-neuf
4 — quatre	27 — vingt-sept	50 — cinquante
5 — cinq	28 — vingt-huit	51 — cinquante-un
6 — six	29 — vingt-neuf	52 — cinquante-deux
7 — sept	30 — trente	53 — cinquante-trois
8 — huit	31 — trente et un	54 — cinquante-quatre
9 — neuf	32 — trente-deux	55 — cinquante-cinq
10 — dix	33 — trente-trois	56 — cinquante-six
11 — onze	34 — trente-quatre	57 — cinquante-sept
12 — douze	35 — trente-cinq	58 — cinquante-huit
13 — treize	36 — trente-six	59 — cinquante neuf
14 — quatorze	37 — trente-sept	60 — soixante
15 — quinze	38 — trente-huit	61 — soixante-un
16 — seize	39 — trente-neuf	62 — soixante-deux
17 — dix-sept	40 — quarante	63 — soixante-trois
18 — dix-huit	41 — quarante-un	64 — soixante-quatre
19 — dix-neuf	42 — quarante-deux	65 — soixante-cinq
20 — vingt	43 — quarante-trois	66 — soixante-six
21 — vingt et un	44 — quarante-quatre	67 — soixante-sept
22 — vingt-deux	45 — quarante-cinq	68 — soixante-huit
23 — vingt-trois	46 — quarante-six	69 — soixante-neuf

70 — soixante-dix	109 — cent neuf
71 — soixante et onze	110 — cent dix
72 — soixante-douze	111 — cent onze
73 — soixante-treize	112 — cent douze
74 — soixante-quatorze	113 — cent treize
75 — soixante-quinze	114 — cent quatorze
76 — soixante-seize	115 — cent quinze
77 — soixante-dix-sept	116 — cent seize
78 — soixante-dix-huit	117 — cent dix-sept
79 — soixante-dix-neuf	118 — cent dix-huit
80 — quatre-vingts	119 — cent dix-neuf
81 — quatre-vingt-un	120 — cent vingt
82 — quatre-vingt-deux	121 — cent vingt-un
83 — quatre-vingt-trois	122 — cent vingt-deux
84 — quatre-vingt-quatre	123 — cent vingt-trois
85 — quatre-vingt-cinq	124 — cent vingt-quatre
86 — quatre-vingt-six	125 — cent vingt-cinq
87 — quatre-vingt-sept	126 — cent vingt-six
88 — quatre-vingt-huit	127 — cent vingt-sept
89 — quatre-vingt-neuf	128 — cent vingt-huit
90 — quatre-vingt-dix	129 — cent vingt-neuf
91 — quatre-vingt-onze	130 — cent trente
92 — quatre-vingt-douze	131 — cent trente-un
93 — quatre-vingt-treize	132 — cent trente-deux
94 — quatre-vingt-quatorze	133 — cent trente-trois
95 — quatre-vingt-quinze	134 — cent trente-quatre
96 — quatre-vingt-seize	135 — cent trente-cinq
97 — quatre-vingt-dix-sept	136 — cent trente-six
98 — quatre-vingt-dix-huit	137 — cent trente-sept
99 — quatre-vingt-dix-neuf	138 — cent trente-huit
100 — cent	139 — cent trente-neuf
101 — cent un	140 — cent quarante
102 — cent deux	141 — cent quarante-un
103 — cent trois	142 — cent quarante-deux
104 — cent quatre	143 — cent quarante-trois
105 — cent cinq	144 — cent quarante-quatre
106 — cent six	145 — cent quarante-cinq
107 — cent sept	146 — cent quarante-six
108 — cent huit	147 — cent quarante-six

148 — cent quarante-huit	187 — cent quatre-vingt-sept
149 — cent quarante-neuf	188 — cent quatre-vingt-huit
150 — cent cinquante	189 — cent quatre-vingt-neuf
151 — cent cinquante-un	190 — cent quatre-vingt-dix
152 — cent cinquante-deux	191 — cent quatre-vingt-onze
153 — cent cinquante-trois	192 — cent quatre-vingt-douze
154 — cent cinquante-quatre	193 — cent quatre-vingt-treize
155 — cent cinquante-cinq	194 — cent quatre-vingt-quatorze
156 — cent cinquante-six	195 — cent quatre-vingt-quinze
157 — cent cinquante-sept	196 — cent quatre-vingt-seize
158 — cent cinquante-huit	197 — cent quatre-vingt-dix-sept
159 — cent cinquante-neuf	198 — cent quatre-vingt-dix-huit
160 — cent soixante	199 — cent quatre-vingt-dix-neuf
161 — cent soixante-un	200 — deux cents
162 — cent soixante-deux	201 — deux cent un
163 — cent soixante-trois	202 — deux cent deux
164 — cent soixante-quatre	203 — deux cent trois
165 — cent soixante-cinq	204 — deux cent quatre
166 — cent soixante-six	205 — deux cent cinq
167 — cent soixante-sept	206 — deux cent six
168 — cent soixante-huit	207 — deux cent sept
169 — cent soixante-neuf	208 — deux cent huit
170 — cent soixante-dix	209 — deux cent neuf
171 — cent soixante et onze	210 — deux cent dix
172 — cent soixante-douze	211 — deux cent onze
173 — cent soixante-treize	212 — deux cent douze
174 — cent soixante-quatorze	213 — deux cent treize
175 — cent soixante-quinze	214 — deux cent quatorze
176 — cent soixante-seize	215 — deux cent quinze
177 — cent soixante-dix-sept	216 — deux cent seize
178 — cent soixante-dix-huit	217 — deux cent dix-sept
179 — cent soixante-dix-neuf	218 — deux cent dix-huit
180 — cent quatre-vingts	219 — deux cent dix-neuf
181 — cent quatre-vingts-un	220 — deux cent vingt
182 — cent quatre-vingt-deux	221 — deux cent vingt-un
183 — cent quatre-vingt-trois	222 — deux cent vingt-deux
184 — cent quatre-vingt-quatre	223 — deux cent vingt-trois
185 — cent quatre-vingt-cinq	224 — deux cent vingt-quatre
186 — cent quatre-vingt-six	225 — deux cent vingt-cinq

226	—	deux cent vingt-six	181	265	—	deux cent soixante-cinq	211
227	—	deux cent vingt-sept	182	266	—	deux cent soixante-six	212
228	—	deux cent vingt-huit	183	267	—	deux cent soixante-sept	213
229	—	deux cent vingt-neuf	184	268	—	deux cent soixante-huit	214
230	—	deux cent trente	185	269	—	deux cent soixante-neuf	215
231	—	deux cent trente-un	186	270	—	deux cent soixante-dix	216
232	—	deux cent trente-deux	187	271	—	deux cent soixante et onze	217
233	—	deux cent trente-trois	188	272	—	deux cent soixante-douze	218
234	—	deux cent trente-quatre	189	273	—	deux cent soixante-treize	219
235	—	deux cent trente-cinq	190	274	—	deux cent soixante-quatorze	220
236	—	deux cent trente-six	191	275	—	deux cent soixante-quinze	221
237	—	deux cent trente-sept	192	276	—	deux cent soixante-seize	222
238	—	deux cent trente-huit	193	277	—	deux cent soixante-dix-sept	223
239	—	deux cent trente-neuf	194	278	—	deux cent soixante-dix-huit	224
240	—	deux cent quarante	195	279	—	deux cent soixante-dix-neuf	225
241	—	deux cent quarante-un	196	280	—	deux cent quatre-vingts	226
242	—	deux cent quarante-deux	197	281	—	deux cent quatre-vingt-un	227
243	—	deux cent quarante-trois	198	282	—	deux cent quatre-vingt-deux	228
244	—	deux cent quarante-quatre	199	283	—	deux cent quatre-vingt-trois	229
245	—	deux cent quarante-cinq	200	284	—	deux cent quatre-vingt-quatre	230
246	—	deux cent quarante-six	201	285	—	deux cent quatre-vingt-cinq	231
247	—	deux cent quarante-sept	202	286	—	deux cent quatre-vingt-six	232
248	—	deux cent quarante-huit	203	287	—	deux cent quatre-vingt-sept	233
249	—	deux cent quarante-neuf	204	288	—	deux cent quatre-vingt-huit	234
250	—	deux cent cinquante	205	289	—	deux cent quatre-vingt-neuf	235
251	—	deux cent cinquante-un	206	290	—	deux cent quatre-vingt-dix	236
252	—	deux cent cinquante-deux	207	291	—	deux cent quatre-vingt-onze	237
253	—	deux cent cinquante-trois	208	292	—	deux cent quatre-vingt-douze	238
254	—	deux cent cinquante-quatre	209	293	—	deux cent quatre-vingt-treize	239
255	—	deux cent cinquante-cinq	210	294	—	deux cent quatre-vingt-quatorze	240
256	—	deux cent cinquante-six	211	295	—	deux cent quatre-vingt-quinze	241
257	—	deux cent cinquante-sept	212	296	—	deux cent quatre-vingt-seize	242
258	—	deux cent cinquante-huit	213	297	—	deux cent quatre-vingt-dix-sept	243
259	—	deux cent cinquante-neuf	214	298	—	deux cent quatre-vingt-dix-huit	244
260	—	deux cent soixante	215	299	—	deux cent quatre-vingt-dix-neuf	245
261	—	deux cent soixante-un	216	300	—	trois cents	246
262	—	deux cent soixante-deux	217	301	—	trois cent un	247
263	—	deux cent soixante-trois	218	302	—	trois cent deux	248
264	—	deux cent soixante-quatre	219	303	—	trois cent trois	249

304 — trois cent quatre	343 — trois cent quarante-trois
305 — trois cent cinq	344 — trois cent quarante-quatre
306 — trois cent six	345 — trois cent quarante-cinq
307 — trois cent sept	346 — trois cent quarante six
308 — trois cent huit	347 — trois cent quarante-sept
309 — trois cent neuf	348 — trois cent quarante-huit
310 — trois cent dix	349 — trois cent quarante-neuf
311 — trois cent onze	350 — trois cent cinquante
312 — trois cent douze	351 — trois cent cinquante-un
313 — trois cent treize	352 — trois cent cinquante-deux
314 — trois cent quatorze	353 — trois cent cinquante-trois
315 — trois cent quinze	354 — trois cent cinquante-quatre
316 — trois cent seize	355 — trois cent cinquante-cinq
317 — trois cent dix-sept	356 — trois cent cinquante-six
318 — trois cent dix-huit	357 — trois cent cinquante-sept
319 — trois cent dix-neuf	358 — trois cent cinquante-huit
320 — trois cent vingt	359 — trois cent cinquante-neuf
321 — trois cent vingt-un	360 — trois cent soixante
322 — trois cent vingt-deux	361 — trois cent soixante-un
323 — trois cent vingt-trois	362 — trois cent soixante-deux
324 — trois cent vingt-quatre	363 — trois cent soixante-trois
325 — trois cent vingt-cinq	364 — trois cent soixante-quatre
326 — trois cent vingt-six	365 — trois cent soixante-cinq
327 — trois cent vingt-sept	366 — trois cent soixante-six
328 — trois cent vingt-huit	367 — trois cent soixante-sept
329 — trois cent vingt-neuf	368 — trois cent soixante-huit
330 — trois cent trente	369 — trois cent soixante-neuf
331 — trois cent trente-un	370 — trois cent soixante-dix
332 — trois cent trente-deux	371 — trois cent soixante et onze
333 — trois cent trente-trois	372 — trois cent soixante-douze
334 — trois cent trente-quatre	373 — trois cent soixante-treize
335 — trois cent trente-cinq	374 — trois cent soixante-quatorze
336 — trois cent trente-six	375 — trois cent soixante-quinze
337 — trois cent trente-sept	376 — trois cent soixante-seize
338 — trois cent trente-huit	377 — trois cent soixante-dix-sept
339 — trois cent trente-neuf	378 — trois cent soixante-dix-huit
340 — trois cent quarante	379 — trois cent soixante-dix-neuf
341 — trois cent quarante-un	380 — trois cent quatre vingts
342 — trois cent quarante-deux	381 — trois cent quatre-vingt-un

382 — trois cent quatre-vingt-deux	421 — quatre cent vingt-un
383 — trois cent quatre-vingt-trois	422 — quatre cent vingt-deux
384 — trois cent quatre-vingt-quatre	423 — quatre cent vingt-trois
385 — trois cent quatre-vingt-cinq	424 — quatre cent vingt quatre
386 — trois cent quatre-vingt-six	425 — quatre cent vingt-cinq
387 — trois cent quatre-vingt-sept	426 — quatre cent vingt-six
388 — trois cent quatre-vingt-huit	427 — quatre cent vingt-sept
389 — trois cent quatre-vingt-neuf	428 — quatre cent vingt-huit
390 — trois cent quatre-vingt-dix	429 — quatre cent vingt-neuf
391 — trois cent quatre-vingt-onze	430 — quatre cent trente
392 — trois cent quatre-vingt-douze	431 — quatre cent trente-un
393 — trois cent quatre-vingt-treize	432 — quatre cent trente-deux
394 — trois cent quatre-vingt-quatorze	433 — quatre cent trente-trois
395 — trois cent quatre-vingt-quinze	434 — quatre cent trente-quatre
396 — trois cent quatre-vingt-seize	435 — quatre cent trente-cinq
397 — trois cent quatre-vingt-dix-sept	436 — quatre cent trente-six
398 — trois cent quatre-vingt-dix-huit	437 — quatre cent trente-sept
399 — trois cent quatre-vingt-dix-neuf	438 — quatre cent trente-huit
400 — quatre cents	439 — quatre cent trente-neuf
401 — quatre cent un	440 — quatre cent quarante
402 — quatre cent deux	441 — quatre cent quarante-un
403 — quatre cent trois	442 — quatre cent quarante-deux
404 — quatre cent quatre	443 — quatre cent quarante-trois
405 — quatre cent cinq	444 — quatre cent quarante-quatre
406 — quatre cent six	445 — quatre cent quarante-cinq
407 — quatre cent sept	446 — quatre cent quarante-six
408 — quatre cent huit	447 — quatre cent quarante-sept
409 — quatre cent neuf	448 — quatre cent quarante-huit
410 — quatre cent dix	449 — quatre cent quarante-neuf
411 — quatre cent onze	450 — quatre cent cinquante
412 — quatre cent douze	451 — quatre cent cinquante-un
413 — quatre cent treize	452 — quatre cent cinquante-deux
414 — quatre cent quatorze	453 — quatre cent cinquante-trois
415 — quatre cent quinze	454 — quatre cent cinquante-quatre
416 — quatre cent seize	455 — quatre cent cinquante-cinq
417 — quatre cent dix-sept	546 — quatre cent cinquante-six
418 — quatre cent dix-huit	457 — quatre cent cinquante-sept
419 — quatre cent dix-neuf	458 — quatre cent cinquante-huit
420 — quatre cent vingt	459 — quatre cent cinquante-neuf

460 — quatre cent soixante	499 — quatre cent quatre-vingt-dix-neuf
461 — quatre cent soixante-un	500 — cinq cents
462 — quatre cent soixante-deux	501 — cinq cent un
463 — quatre cent soixante-trois	502 — cinq cent deux
464 — quatre cent soixante-quatre	503 — cinq cent trois
465 — quatre cent soixante-cinq	504 — cinq cent quatre
466 — quatre cent soixante-six	505 — cinq cent cinq
467 — quatre cent soixante-sept	506 — cinq cent six
468 — quatre cent soixante-huit	507 — cinq cent sept
469 — quatre cent soixante-neuf	508 — cinq cent huit
470 — quatre cent soixante-dix	509 — cinq cent neuf
471 — quatre cent soixante et onze	510 — cinq cent dix
472 — quatre cent soixante-douze	511 — cinq cent onze
473 — quatre cent soixante-treize	512 — cinq cent douze
474 — quatre cent soixante-quatorze	513 — cinq cent treize
475 — quatre cent soixante-quinze	514 — cinq cent quatorze
476 — quatre cent soixante-seize	515 — cinq cent quinze
477 — quatre cent soixante-dix-sept	516 — cinq cent seize
478 — quatre cent soixante-huit	517 — cinq cent dix-sept
479 — quatre cent soixante-dix-neuf	518 — cinq cent dix-huit
480 — quatre cent quatre-vingts	519 — cinq cent dix-neuf
481 — quatre cent quatre-vingt-un	520 — cinq cent vingt
482 — quatre cent quatre-vingt-deux	521 — cinq cent vingt-un
483 — quatre cent quatre-vingt-trois	522 — cinq cent vingt-deux
484 — quatre cent quatre-vingt-quatre	523 — cinq cent vingt-trois
485 — quatre cent quatre-vingt-cinq	524 — cinq cent vingt-quatre
486 — quatre cent quatre-vingt-six	525 — cinq cent vingt-cinq
487 — quatre cent quatre-vingt-sept	526 — cinq cent vingt-six
488 — quatre cent quatre-vingt-huit	527 — cinq cent vingt-sept
489 — quatre cent quatre-vingt-neuf	528 — cinq cent vingt-huit
490 — quatre cent quatre-vingt-dix	529 — cinq cent vingt-neuf
491 — quatre cent quatre-vingt-onze	530 — cinq cent trente
492 — quatre cent quatre-vingt-douze	531 — cinq cent trente-un
493 — quatre cent quatre-vingt-treize	532 — cinq cent trente-deux
494 — quatre cent quatre-vingt-quatorze	533 — cinq cent trente-trois
495 — quatre cent quatre-vingt-quinze	534 — cinq cent trente-quatre
496 — quatre cent quatre-vingt-seize	535 — cinq cent trente-cinq
497 — quatre cent quatre-vingt-dix-sept	536 — cinq cent trente-six
498 — quatre cent quatre-vingt-dix-huit	537 — cinq cent trente-sept

538 — cinq cent trente-huit	577 — cinq cent soixante-dix-sept
539 — cinq cent trente-neuf	578 — cinq cent soixante-dix-huit
540 — cinq cent quarante	579 — cinq cent soixante-dix-neuf
541 — cinq cent quarante-un	580 — cinq cent quatre-vingts
542 — cinq cent quarante-deux	581 — cinq cent quatre-vingt-un
543 — cinq cent quarante-trois	582 — cinq cent quatre-vingt-deux
544 — cinq cent quarante-quatre	583 — cinq cent quatre-vingt-trois
545 — cinq cent quarante-cinq	584 — cinq cent quatre-vingt-quatre
546 — cinq cent quarante-six	585 — cinq cent quatre-vingt-cinq
547 — cinq cent quarante-sept	586 — cinq cent quatre-vingt-six
548 — cinq cent quarante-huit	587 — cinq cent quatre-vingt-sept
549 — cinq cent quarante-neuf	588 — cinq cent quatre-vingt-huit
550 — cinq cent cinquante	589 — cinq cent quatre-vingt-neuf
551 — cinq cent cinquante-un	590 — cinq cent quatre-vingt-dix
552 — cinq cent cinquante-deux	591 — cinq cent quatre-vingt-onze
553 — cinq cent cinquante-trois	592 — cinq cent quatre-vingt-douze
554 — cinq cent cinquante-quatre	593 — cinq cent quatre-vingt-treize
555 — cinq cent cinquante-cinq	594 — cinq cent quatre-vingt-quatorze
556 — cinq cent cinquante-six	595 — cinq cent quatre-vingt-quinze
557 — cinq cent cinquante-sept	596 — cinq cent quatre-vingt-seize
558 — cinq cent cinquante-huit	597 — cinq cent quatre-vingt-dix-sept
559 — cinq cent cinquante-neuf	598 — cinq cent quatre-vingt-dix-huit
560 — cinq cent soixante	599 — cinq cent quatre-vingt-dix-neuf
561 — cinq cent soixante-un	600 — six cents
562 — cinq cent soixante-deux	601 — six cent un
563 — cinq cent soixante-trois	602 — six cent deux
564 — cinq cent soixante-quatre	603 — six cent trois
565 — cinq cent soixante-cinq	604 — six cent quatre
566 — cinq cent soixante-six	605 — six cent cinq
567 — cinq cent soixante-sept	606 — six cent six
568 — cinq cent soixante-huit	607 — six cent sept
569 — cinq cent soixante-neuf	608 — six cent huit
570 — cinq cent soixante-dix	609 — six cent neuf
571 — cinq cent soixante et onze	610 — six cent dix
572 — cinq cent soixante-douze	611 — six cent onze
573 — cinq cent soixante-treize	612 — six cent douze
574 — cinq cent soixante-quatorze	613 — six cent treize
575 — cinq cent soixante-quinze	614 — six cent quatorze
576 — cinq cent soixante-seize	615 — six cent quinze

616	— six cent seize	187	655	— six cent cinquante-cinq	180
617	— six cent dix-sept	187	656	— six cent cinquante-six	180
618	— six cent dix-huit	187	657	— six cent cinquante-sept	180
619	— six cent dix-neuf	187	658	— six cent cinquante-huit	180
620	— six cent vingt	187	659	— six cent cinquante-neuf	180
621	— six cent vingt-un	187	660	— six cent soixante	180
622	— six cent vingt-deux	187	661	— six cent soixante-un	180
623	— six cent vingt-trois	187	662	— six cent soixante-deux	180
624	— six cent vingt-quatre	187	663	— six cent soixante-trois	180
625	— six cent vingt-cinq	187	664	— six cent soixante-quatre	180
626	— six cent vingt-six	187	665	— six cent soixante-cinq	180
627	— six cent vingt-sept	187	666	— six cent soixante-six	180
628	— six cent vingt-huit	187	667	— six cent soixante-sept	180
629	— six cent vingt-neuf	187	668	— six cent soixante-huit	180
630	— six cent trente	187	669	— six cent soixante-neuf	180
631	— six cent trente-un	187	670	— six cent soixante-dix	180
632	— six cent trente-deux	187	671	— six cent soixante et onze	180
633	— six cent trente-trois	187	672	— six cent soixante-douze	180
634	— six cent trente-quatre	187	673	— six cent soixante-treize	180
635	— six cent trente-cinq	187	674	— six cent soixante-quatorze	180
636	— six cent trente-six	187	675	— six cent soixante-quinze	180
637	— six cent trente-sept	187	676	— six cent soixante-seize	180
638	— six cent trente-huit	187	677	— six cent soixante-dix-sept	180
639	— six cent trente-neuf	187	678	— six cent soixante-dix-huit	180
640	— six cent quarante	187	679	— six cent soixante-dix-neuf	180
641	— six cent quarante-un	187	680	— six cent quatre-vingts	180
642	— six cent quarante-deux	187	681	— six cent quatre-vingt-un	180
643	— six cent quarante-trois	187	682	— six cent quatre-vingt-deux	180
644	— six cent quarante-quatre	187	683	— six cent quatre-vingt-trois	180
645	— six cent quarante-cinq	187	684	— six cent quatre-vingt-quatre	180
646	— six cent quarante-six	187	685	— six cent quatre-vingt-cinq	180
647	— six cent quarante-sept	187	686	— six cent quatre-vingt-six	180
648	— six cent quarante-huit	187	687	— six cent quatre-vingt-sept	180
649	— six cent quarante-neuf	187	688	— six cent quatre-vingt-huit	180
650	— six cent cinquante	187	689	— six cent quatre-vingt-neuf	180
651	— six cent cinquante-un	187	690	— six cent quatre-vingt-dix	180
652	— six cent cinquante-deux	187	691	— six cent quatre-vingt-onze	180
653	— six cent cinquante-trois	187	692	— six cent quatre-vingt-douze	180
654	— six cent cinquante-quatre	187	693	— six cent quatre-vingt-treize	180

694 — six cent quatre-vingt-quatorze	733 — sept cent trente-trois
695 — six cent quatre-vingt-quinze	734 — sept cent trente-quatre
696 — six cent quatre-vingt-seize	735 — sept cent trente-cinq
697 — six cent quatre-vingt-dix-sept	736 — sept cent trente-six
698 — six cent quatre-vingt-dix-huit	737 — sept cent trente-sept
699 — six cent quatre-vingt-dix-neuf	738 — sept cent trente-huit
700 — sept cents	739 — sept cent trente-neuf
701 — sept cent un	740 — sept cent quarante
702 — sept cent deux	741 — sept cent quarante-un
703 — sept cent trois	742 — sept cent quarante-deux
704 — sept cent quatre	743 — sept cent quarante-trois
705 — sept cent cinq	744 — sept cent quarante-quatre
706 — sept cent six	745 — sept cent quarante-cinq
707 — sept cent sept	746 — sept cent quarante-six
708 — sept cent huit	747 — sept cent quarante-sept
709 — sept cent neuf	748 — sept cent quarante-huit
710 — sept cent dix	749 — sept cent quarante-neuf
711 — sept cent onze	750 — sept cent cinquante
712 — sept cent douze	751 — sept cent cinquante-un
713 — sept cent treize	752 — sept cent cinquante-deux
714 — sept cent quatorze	753 — sept cent cinquante-trois
715 — sept cent cinq	754 — sept cent cinquante-quatre
716 — sept cent seize	755 — sept cent cinquante-cinq
717 — sept cent dix-sept	756 — sept cent cinquante-six
718 — sept cent dix-huit	757 — sept cent cinquante-sept
719 — sept cent dix-neuf	758 — sept cent cinquante-huit
720 — sept cent vingt	759 — sept cent cinquante-neuf
721 — sept cent vingt-un	760 — sept cent soixante
722 — sept cent vingt-deux	761 — sept cent soixante-un
723 — sept cent vingt-trois	762 — sept cent soixante-deux
724 — sept cent vingt-quatre	763 — sept cent soixante-trois
725 — sept cent vingt-cinq	764 — sept cent soixante-quatre
726 — sept cent vingt-six	765 — sept cent soixante-cinq
727 — sept cent vingt-sept	766 — sept cent soixante-six
728 — sept cent vingt-huit	767 — sept cent soixante-sept
729 — sept cent vingt-neuf	768 — sept cent soixante-huit
730 — sept cent trente	769 — sept cent soixante-neuf
731 — sept cent trente-un	770 — sept cent soixante-dix
732 — sept cent trente-deux	771 — sept cent soixante et onze

772 — sept cent soixante-douze	811 — huit cent onze
773 — sept cent soixante-treize	812 — huit cent douze
774 — sept cent soixante-quatorze	813 — huit cent treize
775 — sept cent soixante-quinze	814 — huit cent quatorze
776 — sept cent soixante-seize	815 — huit cent quinze
777 — sept cent soixante-dix-sept	816 — huit cent seize
778 — sept cent soixante-dix-huit	817 — huit cent dix-sept
779 — sept cent soixante-dix-neuf	818 — huit cent dix-huit
780 — sept cent quatre-vingts	819 — huit cent dix-neuf
781 — sept cent quatre-vingt-un	820 — huit cent vingt
782 — sept cent quatre-vingt-deux	821 — huit cent vingt-un
783 — sept cent quatre-vingt-trois	822 — huit cent vingt-deux
784 — sept cent quatre-vingt-quatre	823 — huit cent vingt-trois
785 — sept cent quatre-vingt-cinq	824 — huit cent vingt-quatre
786 — sept cent quatre-vingt-six	825 — huit cent vingt-cinq
787 — sept cent quatre-vingt-sept	826 — huit cent vingt-six
788 — sept cent quatre-vingt-huit	827 — huit cent vingt-sept
789 — sept cent quatre-vingt-neuf	828 — huit cent vingt-huit
790 — sept cent quatre-vingt-dix	829 — huit cent vingt-neuf
791 — sept cent quatre-vingt-onze	830 — huit cent trente
792 — sept cent quatre-vingt-douze	831 — huit cent trente-un
793 — sept cent quatre-vingt-treize	832 — huit cent trente-deux
794 — sept cent quatre-vingt-quatorze	833 — huit cent trente-trois
795 — sept cent quatre-vingt-quinze	834 — huit cent trente-quatre
796 — sept cent quatre-vingt-seize	835 — huit cent trente-cinq
797 — sept cent quatre-vingt-dix-sept	836 — huit cent trente-six
798 — sept cent quatre-vingt-dix-huit	837 — huit cent trente-sept
799 — sept cent quatre-vingt-dix-neuf	838 — huit cent trente-huit
800 — huit cents	839 — huit cent trente-neuf
801 — huit cent un	840 — huit cent quarante
802 — huit cent deux	841 — huit cent quarante-un
803 — huit cent trois	842 — huit cent quarante-deux
804 — huit cent quatre	843 — huit cent quarante-trois
805 — huit cent cinq	844 — huit cent quarante-quatre.
806 — huit cent six	845 — huit cent quarante-cinq
807 — huit cent sept	846 — huit cent quarante-six
808 — huit cent huit	847 — huit cent quarante-sept
809 — huit cent neuf	848 — huit cent quarante-huit
810 — huit cent dix	849 — huit cent quarante-neuf

850 — huit cent cinquante	889 — huit cent quatre-vingt-neuf
851 — huit cent cinquante-un	890 — huit cent quatre-vingt-dix
852 — huit cent cinquante-deux	891 — huit cent quatre-vingt-onze
853 — huit cent cinquante-trois	892 — huit cent quatre-vingt-douze
854 — huit cent cinquante-quatre	893 — huit cent quatre-vingt-treize
855 — huit cent cinquante-cinq	894 — huit cent quatre-vingt-quatorze
856 — huit cent cinquante-six	895 — huit cent quatre-vingt-quinze
857 — huit cent cinquante-sept	896 — huit cent quatre-vingt-seize
858 — huit cent cinquante-huit	897 — huit cent quatre-vingt-dix-sept
859 — huit cent cinquante-neuf	898 — huit cent quatre-vingt-dix-huit
860 — huit cent soixante	899 — huit cent quatre-vingt-dix-neuf
861 — huit cent soixante-un	900 — neuf cents
862 — huit cent soixante-deux	901 — neuf cent un
863 — huit cent soixante-trois	902 — neuf cent deux
864 — huit cent soixante-quatre	903 — neuf cent trois
865 — huit cent soixante-cinq	904 — neuf cent quatre
866 — huit cent soixante-six	905 — neuf cent cinq
867 — huit cent soixante-sept	906 — neuf cent six
868 — huit cent soixante-huit	907 — neuf cent sept
869 — huit cent soixante-neuf	908 — neuf cent huit
870 — huit cent soixante-dix	909 — neuf cent neuf
871 — huit cent soixante et onze	910 — neuf cent dix
872 — huit cent soixante-douze	911 — neuf cent onze
873 — huit cent soixante-treize	912 — neuf cent douze
874 — huit cent soixante-quatorze	913 — neuf cent treize
875 — huit cent soixante-quinze	914 — neuf cent quatorze
876 — huit cent soixante-seize	915 — neuf cent quinze
877 — huit cent soixante-dix-sept	916 — neuf cent seize
878 — huit cent soixante-dix-huit	917 — neuf cent dix-sept
879 — huit cent soixante-dix-neuf	918 — neuf cent dix-huit
880 — huit cent quatre-vingts	919 — neuf cent dix-neuf
881 — huit cent quatre-vingt-un	920 — neuf cent vingt
882 — huit cent quatre-vingt-deux	921 — neuf cent vingt-un
883 — huit cent quatre-vingt-trois	922 — neuf cent vingt-deux
884 — huit cent quatre-vingt-quatre	923 — neuf cent vingt-trois
885 — huit cent quatre-vingt-cinq	924 — neuf cent vingt-quatre
886 — huit cent quatre-vingt-six	925 — neuf cent vingt-cinq
887 — huit cent quatre-vingt-sept	926 — neuf cent vingt-six
888 — huit cent quatre-vingt-huit	927 — neuf cent vingt-sept

- 928 — neuf cent vingt-huit
929 — neuf cent vingt-neuf
930 — neuf cent trente
931 — neuf cent trente-un
932 — neuf cent trente-deux
933 — neuf cent trente-trois
934 — neuf cent trente-quatre
935 — neuf cent trente-cinq
936 — neuf cent trente-six
937 — neuf cent trente-sept
938 — neuf cent trente-huit
939 — neuf cent trente-neuf
940 — neuf cent quarante
941 — neuf cent quarante-un
942 — neuf cent quarante-deux
943 — neuf cent quarante-trois
944 — neuf cent quarante-quatre
945 — neuf cent quarante-cinq
946 — neuf cent quarante-six
947 — neuf cent quarante-sept
948 — neuf cent quarante-huit
949 — neuf cent quarante-neuf
950 — neuf cent cinquante
951 — neuf cent cinquante-un
952 — neuf cent cinquante-deux
953 — neuf cent cinquante-trois
954 — neuf cent cinquante-quatre
955 — neuf cent cinquante-cinq
956 — neuf cent cinquante-six
957 — neuf cent cinquante-sept
958 — neuf cent cinquante-huit
959 — neuf cent cinquante-neuf
960 — neuf cent soixante
961 — neuf cent soixante-un
962 — neuf cent soixante-deux
963 — neuf cent soixante-trois
964 — neuf cent soixante-quatre
965 — neuf cent soixante-cinq
966 — neuf cent soixante-six
967 — neuf cent soixante-sept
968 — neuf cent soixante-huit
969 — neuf cent soixante-neuf
970 — neuf cent soixante-dix
971 — neuf cent soixante et onze
972 — neuf cent soixante-douze
973 — neuf cent soixante-treize
974 — neuf cent soixante-quatorze
975 — neuf cent soixante-quinze
976 — neuf cent soixante-seize
977 — neuf cent soixante-dix-sept
978 — neuf cent soixante-dix-huit
979 — neuf cent soixante-dix-neuf
980 — neuf cent quatre-vingts
981 — neuf cent quatre-vingt-un
982 — neuf cent quatre-vingt-deux
983 — neuf cent quatre-vingt-trois
984 — neuf cent quatre-vingt-quatre
985 — neuf cent quatre-vingt-cinq
986 — neuf cent quatre-vingt-six
987 — neuf cent quatre-vingt-sept
988 — neuf cent quatre-vingt-huit
989 — neuf cent quatre-vingt-neuf
990 — neuf cent quatre-vingt-dix
991 — neuf cent quatre-vingt-onze
992 — neuf cent quatre-vingt-douze
993 — neuf cent quatre-vingt-treize
994 — neuf cent quatre-vingt-quatorze
995 — neuf cent quatre-vingt-quinze
996 — neuf cent quatre-vingt-seize
997 — neuf cent quatre-vingt-dix-sept
998 — neuf cent quatre-vingt-dix-huit
999 — neuf cent quatre-vingt-dix-neuf
1000 — mille.

4de afdeling.

Postinkassasjon.

Postinkassasjon.

Postopkrevning.

Land. 1	Høieste beløp som kan innkasseres. 2	Myntsort som inkassa- sjonen må angis i. 3
Norge og Spitsbergen	1000 kroner.	Kroner og øre.
Belgien	Utvekslingen midlertidig	
Danmark med Færøene	720 kroner.	Kroner og øre.
Frankrike med Monaco og Algier (inntil videre også Elsass-Lottringen)	1000 francs.	Francs og centimes.
Island	720 kroner.	Kroner og øre.
Italia med San Marino, koloniene Erythrea, Bena- dir, Libyen i Afrika og Kyrenaika samt italienske posthus i utlandet.	1000 lire.	Lire og centesimi.
Luxemburg	1000 francs.	Francs og centimes.
Marokko (posthus i den franske interesse-zone) . .	1000 francs.	Francs og centimes.

Det innkasserte beløp vil bli tilstillet avsenderen			Postinkassasjoner kan sendes til	Anmerkninger.
med fradrag av:		samt omsatt til kroner efter en kurs av		
Inkassasjonsgebyr pr. fordring	postanvisningsgebyr			
4	5	6	7	8
20 øre inntil kr. 100 30 - - - 500 40 - - - 1000	Se rubrikk 8 (anmerkninger).		alle postkontorer (til og fra poståpnerier efter særskilt bemyndigelse fra Poststyrelsen).	Postanvisningsgebyr: til og med 5 kr.: 15 øre. — 100 - : 25 - — 200 - : 35 - — 300 - : 40 - — 400 - : 45 - — 500 - : 50 - — 750 - : 60 - — 1000 - : 70 -
innstillet.				
10 øre.	Se rubrikk 8 (anmerkninger).	1 krone = krone.	alle posthus.	Postanvisningsgebyr: til og med 25 kr.: 15 øre. — 36 - : 18 - — 100 - : 30 - — 200 - : 45 - — 300 - : 60 - — 400 - : 75 - — 500 - : 90 - — 600 - : 105 - — 700 - : 120 - — 720 - : 135 -
10 centimes.	25 centimes pr. 50 francs eller del derav.	1 krone = francs.	alle posthus.	
10 øre.	18 øre pr. 36 kroner eller del derav.	1 krone islandsk = krone norsk	alle posthus.	
10 centesimi.	25 centesimi pr. 50 lire eller del derav.	1 krone = lire.	alle posthus.	
10 centimes.	25 centimes pr. 50 francs eller del derav.	1 krone = francs.	alle posthus.	
10 centimes.	25 centimes pr. 50 francs eller del derav.	1 krone = francs.	samme sted som postanvisninger.	

Land.	1	Høieste beløp som kan innkasseres	Myntsort som inkassa- sjonen må angis i.
		2	3
Nederlandene		480 floriner.	Floriner og cents.
Nederlandsk Ostindia		480 floriner.	Floriner og cents.
Portugal med Azorene og Madeira		800 reichsmark	Reichsmark og pfennig.
Rumenia		1000 lei.	Lei og bani.
Schweiz		1000 franes.	Franes og centimes.
Sverige		720 kroner.	Kroner og øre.

Det innkasserte beløp vil bli tilstillet avsenderen			Postinkassasjoner kan sendes til	Anmerkninger.
med fradrag av:		samt omsatt til kroner etter en kurs av		
Innkassasjonsgebyr pr. fordring	postanvisningsgebyr			
4	5	6	7	8
5 cents.	12½ cents pr. 25 floriner eller del derav.	1 krone = cents.	alle posthus.	
5 cents.	12½ cents pr. 25 floriner eller del derav.	1 krone = cents.	samme sted som postanvisninger (se fortegnelsen side 114).	
2 centavos.	5 centavos pr. 10 escudos eller del derav.	Escudobeløpet omsettes til reichsmark efter middelkursen på reichsmark i Lissabon uken forut for den, hvori inkassasjonen fremkommer.	samme sted som postanvisninger.	Postinkassasjoner til det nordlige Portugal legges i konvolutt til postkontoret i Porto og til det øvrige Portugal i konvolutt til postkontoret i Lissabon.
10 bani.	25 bani pr. 50 lei eller del derav.	1 krone = lei.	samme sted som postanvisninger.	
10 centimes.	25 centimes pr. 50 francs eller del derav.	1 krone = francs.	alle posthus.	
10 øre.	Se rubrikk 8 (anmerkninger).	1 krone = krone.	alle posthus.	Postanvisningsgebyr: til og med 25 kr.: 15 øre — 36 - : 18 - — 100 - : 30 - — 200 - : 45 - — 300 - : 60 - — 400 - : 75 - — 500 - : 90 - — 600 - : 105 - — 700 - : 120 - — 720 - : 135 -

Anmerkninger.	Land.	Høieste beløp som kan innkasseres.	Myntsort som inkassasjonen må angis i.	Det innkasserte beløp vil bli tilstillet avsenderen
8	1	6	5 2	3
Nederlands	alle posthus.	12 1/2 cents pr. 25 floriner 1 kron = eller del derav.	12 1/2 cents pr. 25 floriner 1 kron = eller del derav.	Frans og centimes.
Tunis	alle posthus.	12 1/2 cents pr. 25 floriner 1 kron = eller del derav.	12 1/2 cents pr. 25 floriner 1 kron = eller del derav.	Frans og centimes.
Tyrkiet: a. det tyske posthus i Konstantinopel. Postinkassasjoner til det nordlige Tyrkiet legges i konvolutt og til det øvrige Tyrkiet i konvolutt til postkontoret i Isarabon.	Konstantinopel.	800 reichsmark.	800 reichsmark.	Reichsmark og pfennig.
Tyrkiet b. østerrikske posthus i Tyrkiet	Tyrkiet	1000 francs.	1000 francs.	Frans og centimes.
Schweiz	alle posthus.	10 centimes pr. 50 francs 1 kron = eller del derav.	10 centimes pr. 50 francs 1 kron = eller del derav.	Frans og centimes.
Tyskland (Elsass-Lotrigen, se inntil videre under Frankrike). 100 - - - 200 - - - 300 - - - 400 - - - 500 - - - 600 - - - 700 - - - 800 - - - 900 - - - 1000 - - -	alle posthus.	800 reichsmark.	800 reichsmark.	Reichsmark og pfennig.

Det innkasserte beløp vil bli tilstillet avsenderen			Postinkassasjoner kan sendes til	Anmerkninger.
med fradrag av:		samt omsatt til		
Inkassasjonsgebyr pr. fordring	postanvisningsgebyr	kroner etter en kurs av		
4	5	6	7	8
10 centimes.	25 centimes pr. 50 francs eller del derav.	1 krone = francs.	alle posthus.	
20 paras.	20 pfennig pr. 40 mark eller del derav.	1 krone = mark.	bare Konstantinopel.	
20 paras.	1 piaster pr. 50 francs eller del derav.	1 krone = francs.	samme sted som der kan sendes postanvisninger til, se side 90 under <i>Tyrkiet, c.</i>	
10 pfennig.	20 pfennig pr. 40 mark eller del derav.	1 krone = mark.	alte posthus.	

Land.	Postinkassasjon som sendes til	Høieste beløp som kan innkasseres.	Myntsort som inkassasjonen må angis i.
Ungarn	alle postins.	1000 kroner.	Kroner og heller.
Egypten (ekskl. Sudan)	bare Konstantinopel	1000 francs.	Francs og centimes.
Østerrike	alle postins.	1000 kroner.	Kroner og heller.

Det innkasserte beløp vil bli tilstillet avsenderen			Postinkassasjoner kan sendes til	Anmerkninger.
med fradrag av:		samt omsatt til kroner efter en kurs av		
Inkassasjonsgebyr pr. fordring	postanvisningsgebyr			
4	5	6	7	8
10 heller.	25 heller pr. 50 kroner eller del derav.	1 norsk krone = ungariske kroner.	alle posthus.	Med hensyn til fordringenes inkassasjon i Ungarn bemerkes, at hvis der i én forsendelse er innlagt flere fordringer hvorav den ene er forfallen på en bestemt dag, blir alle disse fordringer på denne dag presentert for skyldneren, at hvis fordringene er forfalne på forskjellige dager, blir de alle presentert på den nærmeste forfallsdag, samt at der ikke tas hensyn til en forfallsdag som faller senere enn 7 dager efter forsendelsens ankomst til bestemmelsesstedet.
5 millièmes.	15 millièmes pr. 2 egyptiske pund eller del derav.	1 krone = egyptiske pund.	samme sted som postanvisninger (se side 95).	
10 heller.	25 heller pr. 50 kroner eller del derav.	1 norsk krone = østerrikske kroner.	alle posthus.	Med hensyn til fordringenes inkassasjon i Østerrike bemerkes, at hvis der i én forsendelse er innlagt flere fordringer hvorav den ene er forfallen på en bestemt dag, blir alle disse fordringer på denne dag presentert for skyldneren, at hvis fordringene er forfalne på forskjellige dager, blir de alle presentert på den nærmeste forfallsdag, samt at der ikke tas hensyn til en forfallsdag, som faller senere enn 7 dager efter forsendelsens ankomst til bestemmelsesstedet.

Anmerkninger	Postinkassasjon kan sendes til	Postkontoret	Postanvisningsgebyr	Inkassasjonsgebyr	Det innkasserte beløp vil bli tilstillet avsenderen
8	7	6	5	4	

Utdrag av reglementariske bestemmelser m. v.

1. Innenrikske.

Gjenstand for postinkassasjon er kvitteringer, regninger, anvisninger, vekslers osv., derimot ikke rente- og dividendekuponger og verdipapirer som er uttrukket til innfrielse.

Avsendelse. Den som ønsker fordringer innkassert gjennom postvesenet, har å opføre fordringene på en særegen fortegnelse hvortil blanketter fås gratis ved postkontorene. Fortegnelsens første del og delvis annen del utfylles efter blankettens anvisning med avsenderens navn og adresse, skyldnerens navn og adresse samt de beløp som ønskes innkassert. Ingen andre bemerkninger enn de som blanketten anviser, er tillatt.

Enhver fordring som sendes, skal inneholde angivelse med bokstaver av det beløp som skal innkasseres, skyldnerens navn og adresse samt avsenderens underskrift som kvittering. Bilag til en fordring heftes ved denne. Forøvrig må intet vedlegges eller vedheftes.

Fortegnelsen med bilag legges av avsenderen i en særegen konvolutt som fås gratis på postkontorene, og som adresseres direkte

til det poststed som skal innkassere pengene. Forsendelsen sendes derpå som sedvanlig rekkommandert (altså forutbetalt) brev.

En og samme forsendelse kan inneholde flere fordringer til inkassasjon ved samme poststed hos samme eller høist 5 forskjellige skyldnere til fordel for en og samme fordringshaver; fordringene må dog ikke ha forskjellig forfallsdag, og deres samlede beløp må ikke overstige 1000 kroner.

Opkrevningen besørjes av bestemmelsespoststedet. Hvis fordringen ikke betales ved forevisningen blir den beroende ved poststedet i 7 dager, og hvis den ikke betales innen denne frists utløp, tilbakesendes den. For hver opkrevet fordring beregnes et gebyr av

20 øre for hver fordring	intil kr. 100.00
30 - - - - -	> 100.00
40 > - - - - -	> 500.00
	> 1000.00

Det innkasserte beløp sendes fordringshaveren ved postanvisning efter fradrag av inkassasjonsgebyr, almindelige postanvisningsgebyr og i tilfelle stempelavgift av fordringen overensstemmende med den for tiden gjeldende skattebeslutning, forsåvidt stem-

pelavgiften ikke allerede er beriktiget ved påklebet stempelmerke; jfr. lov av 17de mars 1902 ang. stempelavgift av veksler.

Postanvisningsgebyret beregnes efter det innkasserte beløp med fradrag av inkassasjonsgebyret og den eventuelt opkrevede stempelavgift.

Fordringer som ikke kan innkasseres, tilbakesendes avsenderen portofritt og uten nogensomhelst avgift.

Delvis betaling av en fordring tilstedes ikke. Protest av handelspapirer besørger ikke av postvesenet.

Erstatning for inkassasjonsforsendelser betales som for andre rekommanderte brev.

Eftersendelse. Postinkassasjoner kan eftersendes adressaten, dersom dennes nye opholdssted ligger innen landet.

2. Utenrikske.

For inkassasjon av utenrikske fordringer gjelder foranstående bestemmelser med de endringer som følger av bestemmelsene i den

internasjonale overenskomst med dertil hørende ekspedisjonsreglement og nedestående nærmere bestemmelser. Dog deltar alene *postkontorene* i utvekslingen på norsk side.

Angående maksimumsbeløp se foran.

Fordringer til *Portugal* sendes i rekommandert brev til *Porto*, når det gjelder den nordlige del av landet, ellers til *Lissabon*.

Fordringer som ikke innfries, likesom de postanvisninger som utferdiges for innfridde fordringer, sendes *innleveringsposthuset*.

For de i en og samme forsendelse motatte og derefter innkasserte fordringer blir der å utferdige alene én postanvisning, uansett om dennes beløp derved kommer til å overstige det ellers for postanvisninger bestemte maksimum.

Inkassasjonsgebyret utgjør i Norge 10 øre pr. fordring.

Eftersendelse av fordringer til inkassasjon kan skje innen adresselandet.

1	Land	Muntors og opkrevningsbeløbet med angivelse af	1000 kroner mellem postkontor og fra postkontor til poststationer; 100 kroner fra poststationer.
2	Land	Muntors og opkrevningsbeløbet med angivelse af	1000 kroner mellem postkontor og fra postkontor til poststationer; 100 kroner fra poststationer.
3	Land	Muntors og opkrevningsbeløbet med angivelse af	1000 kroner mellem postkontor og fra postkontor til poststationer; 100 kroner fra poststationer.
4	Land	Muntors og opkrevningsbeløbet med angivelse af	1000 kroner mellem postkontor og fra postkontor til poststationer; 100 kroner fra poststationer.

5te afdeling.

1	Belgien	Belgien	Belgien
2	Danmark med Færøerne	Danmark med Færøerne	Danmark med Færøerne
3	Finland	Mark og penni	500 mark
4	Frankrig	Franc og centimes	1000 francs
5	Island	Kroner og øre	750 kroner
6	Halle med San Marino, Koloniene og Egypten og Japan i Afrika	Lire og centesimi	1000 lire
7	Japan med Formosa og Karoline (Japan) (Sakhalin) og japanske post- og telegraphiske linier i Kina Korea og Mandchurien	Yen og sen	100 yen

Land. 1	Myntsort som opkrevningsbeløpet må angis i. 2	Høieste beløp. 3	Postopkrevning kan heftes på: 4
Norge og Spitsbergen.	Kroner og øre.	1000 kroner mellom postkontorer og fra postkontorer til poståpnerier; 100 kroner fra poståpnerier.	Rekommanderte brevpostforsendelser av enhver art (brev, brevkort, trykksaker, forretningspapirer og vareprøver). Brev med angitt verdi. Ikke på lokalbrevforsendelser.
Belgien.			Utvekslingen midlertidig
Danmark med Færøene.	Kroner og øre.	720 kroner.	Rekommanderte brev, brevkort og korsbåndsforsendelser. Brev og esker med angitt verdi.
Finnland.	Mark og penni.	500 mark.	Som til Norge.
Frankrike med Monaco og Algier (inntil videre også Elsass-Lottringen).	Francs og centimes.	1000 francs.	Som til Norge. Dessuten på verdiesker.
Island.	Kroner og øre.	720 kroner.	Som til Norge.
Italia med San Marino, koloniene Erythrea og Libyen i Afrika.	Lire og centesimi.	1000 lire.	Som til Norge. Dessuten på verdiesker.
Japan med Formosa og Karafuto (japansk Sakhalin) og japanske posthus i Kina, Korea og Mandsjuriet.	Yen og sen.	400 yen.	Som til Norge. Dessuten på verdiesker.

Det opkrevde beløb tilstilles avsenderen pr. postanvisning med fradrag av:		samt omsatt til norsk mynt efter en kurs av:	Forsendelser med postopkrevning kan sendes til:	Anmerkninger.
Inkassasjonsgebyr. 5	Postanvisningsgebyr. 6			
10 øre. Må forutbetales.	Som for innenrikse postanvisninger. Må forutbetales.		Alle poststed.	Kan innleveres på alle postkontorer og på de poståpnerier, hvor derom er truffet spesiell bestemmelse.
10 øre.	Som for postanvisninger fra Norge til Danmark.	1 krone = krone.	Postkontorer og postekspedisjoner.	
10 penni.	25 penni pr. 50 mark eller del derav.	1 krone = mark.	Alle posthus.	
10 centimes.	25 centimes pr. 50 francs eller del derav.	1 krone = francs.	Alle posthus.	Det franske og algeriske postvesen besørger ikke postopkravsfor- sendelser omekspe- dert.
10 øre.	18 øre pr. 36 kroner eller del derav.	1 krone = krone.	Alle posthus.	
10 centesimi.	25 centesimi pr. 50 lire eller del derav.	1 krone = lire.	Alle posthus.	
4 sen.	10 sen pr. 36 kroner eller del derav.	100 kroner = yen sen.	Alle posthus.	

Land. 1	Myntsort som opkrevningsbeløpet må angis i. 2	Høieste beløp. 3	Postopkrevning kan heftes på: 4
Kamerun.		1000 kroner mellom postkontorer og fra og til postkontorer.	Uttekslingen midlertidig
Karolinene.			Uttekslingen midlertidig
Kina. [tyske posthus] Japanske posthus, se under Japan.		1 krone = 1000 kroner	Uttekslingen midlertidig
Lukseburg.	Francs og centimes.	1000 francs.	Som til Norge. Dessuten på verdiesker.
Marianene.		1 krone = 100 kroner	Uttekslingen midlertidig
Marokko. a. tyske posthus (Midlertidig indstillet.) b. posthus i den franske interesse-zone.	Reichsmark og pfennig. Francs og centimes.	800 reichsmark. 1000 francs.	Som til Norge. Dessuten på verdiesker
Marshalløene.		1 krone = 100 kroner	Uttekslingen midlertidig

Det opkrevde beløb tilstilles avsenderen pr. postanvisning med fradrag av:			Forsendelser med postopkrevning kan sendes til:	Anmerkninger.
Inkassasjonsgebyr. 5	Postanvisningsgebyr. 6	samt omsatt til norsk mynt efter en kurs av: 7		
			8	9
innstillet.				
innstillet.				
innstillet.				
10 centimes.	25 centimes pr. 50 francs eller del derav.	1 krone = francs.	Alle posthus.	
innstillet.				
10 pfennig.	20 pfennig pr. 40 mark eller del derav.	1 krone = mark.	Samme sted som postanvisninger. Verdibrev med postopkrav dog kun til samme sted som verdibrev.	Opkravsbeløpet omsettes efter den på presentasjonsdagen gjeldende kurs for postanvisninger til Norge. Konvolutten må være forsynt med anførslen "Deutsche Post" efter navnet på bestemmelsesposthuset.
10 centimes.	25 centimes pr. 50 francs eller del derav.	1 krone = franc.		
innstillet.				

Land. 1	Myntsort som opkrevningsbeløpet må angis i. 2	Høieste beløp. 3	Postopkrevning kan heftes på: 4
Nederlandene.	Floriner og cents.	480 floriner.	Som til Norge. Dessuten på verdiesker.
Nederlandsk Ostindia.	Floriner og cents.	480 floriner.	Som til Norge.
Palaosøene.			Uttekslingen midlertidig
Portugal med Azorene og Madeira.	Escudos og centavos.	200 escudos.	Som til Norge.
Rumenia.	Lei og bani.	1000 lei.	Som til Norge.
Schweiz.	Francs og centimes.	1000 francs.	Som til Norge. Dessuten på verdiesker.

Det opkrevde beløb tilstilles avsenderen pr. postanvisning med fradrag av:			Forsendelser med postopkrevning kan sendes til:	Anmerkninger.
Inkassasjonsgebyr. 5	Postanvisningsgebyr. 6	samt omsatt til norsk mynt efter en kurs av: 7		
5	6	7	8	9
5 cents.	12½ cents pr. 25 floriner eller del derav.	1 krone = fl.	Alle posthus.	Sverige.
5 cents.	12½ cents pr. 25 floriner eller del derav.	1 krone = fl.	Samme sted som postanvisninger (se fortegnelsen side 114).	Tunis.
innstillet.				Tyskland.
2 centavos.	5 centavos pr. 10 escudos eller del derav.	Escudobeløpet omsettes til reichsmark efter middelkursen på reichsmark i Lissabon uken forut for den, hvori opkrevningen fremkommer.	Samme sted som postanvisninger.	Portugal.
10 bani.	25 bani pr. 50 lei eller del derav.	1 krone = bani.	Samme sted som postanvisninger.	Tyskland.
10 centimes.	25 centimes pr. 50 francs eller del derav.	1 krone = francs.	Alle posthus.	Tyskland.

Land.	Myntsort som opkrevningsbeløpet må angis i.	Høieste beløp.	Postopkrevning kan heftes på:
1	2	3	4
Sverige.	Kroner og øre.	720 kroner.	Som til Danmark.
Togo.			Uttekslingen midlertidig
Tunis.	Francs og centimes.	1000 francs.	Som til Norge. Dessuten på verdiesker.
<p>Tyrkiet.</p> <p>a. de tyske posthus i Beirut, Jaffa, Jerusalem, Konstantinopel og Smyrna.</p>	Til Beirut, Jaffa og Jerusalem francs og centimes, forøvrig reichsmark og pfennig.	1000 francs eller 800 reichsmark.	Som til Norge. Dessuten på verdiesker.
<p>b. de østerrikske posthus.</p>	Francs og centimes.	1000 francs.	
<p>Tyskland. (Elsass-Lottringen, se inntil videre under Frankrike).</p>	Reichsmark og pfennig.	800 reichsmark.	Som til Norge. Dessuten på verdiesker.
<p>Tysk Sydvestafrika. (Midlertidig innstillet).</p>	Reichsmark og pfennig.	800 reichsmark.	Rekommanderte brevpostforsendelser av enhver art (brev, brevkort, trykksaker, forretningspapirer og vareprøver).

Det opkrevde beløb tilstilles avsenderen pr. postanvisning med fradrag av:			Forsendelser med postopkrevning kan sendes til:	Anmerkninger.
Inkassasjonsgebyr. 5	Postanvisningsgebyr. 6	samt omsatt til norsk mynt efter en kurs av: 7		
10 øre.	Som for postanvisninger fra Norge til Sverige.	1 krone = krone.	Alle posthus.	
innstillet.				
10 centimes.	25 centimes pr. 50 francs eller del derav.	1 krone = francs.	De sted som der kan sendes postanvisninger til; se side 125.	
20 paras.	20 pfennig pr. 40 mark eller del derav.	1 krone = mark.	De tyske posthus i Beirut, Jaffa, Jerusalem, Konstantinopel og Smyrna.	Efter angivelsen på adressesiden av bestemmelsesstedet tilføies „Deutsche Post“ eller „Poste allemande“.
10 centimes. (20 paras).	1 piaster pr. 50 francs eller del derav.	1 krone = franc.	De sted, hvortil der kan sendes postanvisninger; se side 90 under Tyrkiet, c.	
10 pfennig.	20 pfennig pr. 40 mark eller del derav.	1 krone = mark.	Alle posthus.	
10 pfennig.	20 pfennig pr. 40 mark eller del derav.	1 krone = mark.	Alle posthus.	Fristen for innløsning av postopkravsforsendelser er fra 4 uker til 2 måneder i tysk Sydvestafrika.

Land. 1	Myntsort som opkrevningsbeløpet må angis i. 2	Høieste beløp. 3	Postopkrevning kan heftes på: 4
Tysk Østafrika. (Midlertidig innstillet).	Reichsmark og pfennig.	800 reichsmark.	Som til Norge. Dessuten på verdiesker.
Ungarn.	Kroner og heller.	1000 kroner.	Som til Norge. Dessuten på verdiesker.
Egypten.	Egyptiske pund.	40 egyptiske pund.	Verdibrev og verdiesker.
Østerrike.	Kroner og heller.	1000 kroner.	Som til Norge. Dessuten på verdiesker.

Det opkrevde beløb tilstilles avsenderen pr. postanvisning med fradrag av:			Forsendelser med postopkrevning kan sendes til:	Anmerkninger.
Inkassasjons- gebyr. 5	Postanvisnings- gebyr. 6	samt omsatt til norsk mynt efter en kurs av: 7		
10 pfennig.	20 pfennig pr. 40 reichsmark eller del derav.	1 krone = mark.	Bagamoyo, Dar-es- Salaam, Kilwa, Lindi, Mikindani, Mohoro, Pangani, Sadini, Tanga.	Postopkravsbeløpet omsettes til rupie- mynt efter ankomst- dagens kurs.
10 heller.	25 heller pr. 50 kroner eller del derav.	1 norsk krone = ungarske kroner.	Alle posthus.	
10 centimes = 4 millièmes.	10 millièmes pr. 2 egyptiske pund eller del derav.	1 krone = millièmes.	De posthus, hvortil der kan sen- des postanvisninger (se side 95).	
10 heller.	25 heller pr. 50 kroner eller del derav.	1 norsk krone = østerrikske kroner.	Alle posthus.	

Utdrag av reglementariske bestemmelser

for brevpostforsendelser med postopkrevning.

Brevpostforsendelser med postopkrevning utleveres ikke til adressatene uten mot erleggelse av de på forsendelsene anførte beløp; avsenderen kan dog gjennom avsendelsespoststedet begjære opkravsbeløpet strøket eller nedsatt.

Uttekslende posthus. Forsendelser som der er heftet postopkrav på, kan når de er bestemt til *innlandet*, innleveres ved postkontorer og ved de poståpnerier hvor derom er truffet spesiell bestemmelse. Er de bestemt til *utlandet*, kan de innleveres ved alle norske poststed. De kan adresseres såvel til postkontorer som til poståpnerier. For utlandets vedkommende se herom taksten.

Frankering. Portoen som alltid må forutbetales, er den efter vedkommende forsendelses art og bestemmelsessted sedvanlige brevpostporto med tillegg i tilfelle av rekommandasjonsgebyr og verdiporto. Hertil kommer opkravsavgiften og postanvisningsporto, som ved *innenrikske* forsendelser må forutbetales.

Utfærdigelse. Forsendelsene må av avsenderen tydelig være påført på utskriftsiden ved forsendelse til innlandet ordet »Postopkrav« og til utlandet »Remboursement« samt det beløp som skal opkreves. Beløpet anføres i bestemmelseslandets mynt med latinsk skrift, med bokstaver og med tall, uten utstrykning eller overskrivning. Innenrikske forsendelser skal inneholde tilstrekkelig opplysning om avsenderens navn og adresse; på utenrikske forsendelser anføres på forsiden eller baksiden med latinsk skrift avsenderens navn og adresse. Angående hvilke brevpostforsendelser der kan heftes postopkrevning på, henvises til taksten.

Utbetaling. Ved *innenrikske* forsendelser blir det opkrevede beløp av bestemmelsespoststedet sendt til avsenderen ved postanvisning.

Ved forsendelser fra *utlandet* blir opkravsbeløpet, omsatt efter den for anvisninger til vedkommende land gjeldende kurs og efter fradrag av inkassasjonsgebyret, 10 øre,

og postanvisningsgebyr tilstillet avsenderen direkte fra bestemmelsespoststedet, eller hvis dette er et poståpneri, fra det overordnede postkontor.

Postopkravsanvisningen skal alltid inneholde den persons navn og bopel til hvem postopkravsforsendelsen har været adressert, samt sted og tid for denne forsendelses innlevering.

Innløsningsfrist. Innenrikske forsendelser skal tilbakesendes til avgangstedet senest 14 dager, utenrikske senest 7 dager etter ankomsten i forbindelsen mellom europeiske

land innbyrdes og innen 14 dager i forbindelsen mellom europeiske land og land utenfor Europa, såfremt innløsning ikke forinnan har funnet sted. Ved beregningen av denne frist medtas ikke den dag, på hvilken forsendelsen er innløpet til bestemmelsesstedet.

Erstatning. Bortkommer eller beskadiges en postopkravsforsendelse, mens den er i postvesenets verge, tilkommer der avsenderen samme erstatning som for lignende forsendelser uten postopkrav. Postopkravsbeløpet erstattes ikke.