

SIRKULÆRE TIL POSTÅPNERNE

FRA

POSTSTYRET

FOR

ÅRET 1968

(NR. 1—41, SIDE 1—184)

OSLO
FELLESTRYKK A.S
1969

INN H O L D

Oversikt over grupperingen av innholdet:

	Side
Blad, tidsskrifter	III
Brev, postkort, aerogram, fonopost	»
Feriemarketjenesten	»
Frankering, frankeringsmidler	»
Inventar, materiell, blanketter, rekvisita	»
Korsbåndsendinger	IV
Kringkasting og fjernsyn	»
Ledige stillinger	»
Oppslag og reklame	VI
Pakkepost	»
Personalet	»
Porto og avgifter	VIII
Post- og telegramanvisninger	»
Postgang og postutveksling	»
Postgiro	IX
Postoppkrav	»
Postreglement	»
Postsparebank	»
Poststeder	»
Rammenotiser	XI
Regnskap	»
Sortering av post	»
Statistikk	»
Undervisning	»
Verdipost	XII
Forskjellig	«

	Side		Side
Blad, tidsskrifter		B. Frimerker	
Spesielle bladinnbetalingskort i samlekonvolutter	28	Nye frimerker som en honnør til norsk håndverk	31
Tildeling av bladlista til landpostbud	63	Nye frimerker i verdi 45 og 65 øre	33
Abonnement på «Union Postale» og «Nordisk Posttidsskrift» for året 1969	165	Nye frimerke til minne om dikteren Aasmund Olavsson Vinje	57
Brev, postkort, aerogram, fonopost		Utgivelsesdato for Vinje-frimerkene er 21. mai 1968	67
Om datostempling	9, 11, 15	Nye frimerker i anledning Det norske lutherske Indremisjonsselskaps 100-års jubileum	97
Brevpostsendinger som ekspress	12	Nye frimerker som en honnør til norsk sykepleierutdannelse	123
Postlegging av brevpostsendinger i utlandet	15	Frimerker som ikke lenger kan leveres fra lager	123, 170
Retting til Posttakst	32, 108	3 nye bruksfrimerker	133
Postverket befordre ikke «tomme» gassbeholdere	33	Frimerker med fell	133
Utbering av tunge brev	41	Nye frimerker i anledning utdelingen av Nobels fredspris i 1908	151
Minste beløp ved oppkreving av porto for utilstrekkelig frankerte brevpostsendinger	41	Fosforescerende frimerker	164
Felles tillatelsesnummer for ufrankerte svarsendinger fra sentrale institusjoner	45	Nye frimerke i posthornserien på fosforescerende papir og nytt bruksfrimerke i verdien kr. 1,15	173
Vanlige og rekommanderte brev til Cuba kan ikke lenger inneholde tollpliktige saker	68	Inventar, materiell, blanketter, rekvisita	
Framsending av film	104	A. Alminnelige bestemmelser	
Behandling av luftpostsendinger påsatt fremmede lands frimerker	130	Tapte datostempler og signeter	5, 60, 93 155
Sorteringsrabatt for massesending av brevpost	169	Posthåndboka 1968	19
Sorteringsrabatt for lokalbrev	177	Postnummerkatalogen	19
Regler for pakking av biologiske preparater ..	182	Postgirokatalogen	28, 155
Feriemerketjenesten		Retting til Norges Poststeder	28, 63, 147, 179
Kontroll ved innløsning av ferie bøker	31	Retting til Posttakst	32, 108
Deling av feriegodtgjørelse kan bortfalle når beløpet ikke overstiger 300 kroner	178	Liste over forkortede poststedsnavn i forbindelse med postnummer	42
Frankering, frankeringsmidler		Kontroll med bruken av postsekker	63
A. Alminnelige bestemmelser		Den internasjonale poststedsfortegnelsen	68
Innbytting av frimerker m. v.	27	Blankettlista, rettinger	114
Konvolutter til svarbrev påtrykt postklisje	37	Blankettnummer på særtrykk, instruksjoner m. v.	124
Bruk av frankeringsmaskiner. Frankostemplede etiketter på vanlig og rekommandert brevpost	41	Poststedskilt	134
Sertifikater for frankeringsmaskiner	42	Ny utgåve av Norges Poststeder send ut	147
Frankering av sendinger som inneholder film	104	Årstalltyper til datostempler	155
Behandling av luftpostsendinger påsatt fremmede lands frimerker	130	Uniformsordninga	157, 175, 183
Frankering av data-innkort (hullkort og OCR-kort)	151	Bruk av pakningskonvolutter og strikk ved pakking av post	163
Skattekort o. l. frå likningskontor	163	Tapt blikkplombetang	179
		Norges Postruter trykkes ikke på nytt	182
		Register over oppsittere i landpostbudruter ..	182

	Side		Side
B. Blanketter		Trykksaks spørsmål, betalingskort for skatt	45
Bl. 289, Krav om tilbakelevering/adresseendring av postsending, endring	2	Ufrankerte svarsendinger	45
Bl. 318 B, Meldeseddel til bruk i landpostbudruter for store sendinger og portosendinger, ny	5	Nye maksimumsgrenser for gruppekorsbånd ..	58
Bl. 530 (SO), Konvolutt for arbeidsgivere, regler for bruk	9	Trykksaks spørsmål. Utfylling av skjemaer og blanketter med trykt tekst	58
Bl. 47 A, Portotakst, ny utgåve	12, 21	Korsbåndspørsmål. Gjenstander heftet til trykte brosjyrer	59
Bl. 47 C, Portofolder, ny utgåve	12, 88	Elevarbeider som trykksaker vedlagt såkalte studiekort	104, 154
Bl. 133, Portotakst (oppslag), utsending	12	Avisutklipp som trykksaker innenlands	123
Bl. 221, Brevpost postlagt ombord på norske skip i rom sjø	12	Behandling av luftpostsendinger påsatt fremmede lands frimerker	130
Bl. 560 A, OCR-innkort, illustrasjon m. v.	20	Trykksakkonvolutter lukket med limdråpe 138,	164
Bl. 495, Etikett for feste av adressekort på pakker, orientering om bruk	21	Masse- og gruppekorsbånd under juletrafikken 1968	162
Bl. 560 U, Internasjonalt innbetalingskort, ny ..	28	Bestillingskort for bøker med avkryssingsmuligheter	163
Bl. 60, Etterspørsel etter rek.- og verdising og pakke (utenriks), utfylling	37	Papirbånd som omslag for korsbåndsendinger	164
Bl. 560 C, Tekn. kons., ny	41	Sorteringsrabatt for massesending av brevpost	169
Bl. 847, Kontantkort, ny	49	Konvolutt med selvklebende klaff som omslag på korsbåndsendinger	174
Bl. 849, Liste over honorerte kontantkort i Postsparebanken (til bruk ved underpostkontor II og poståpneri) ny	52	Tillatte tilføyelser på innenrikske trykte innbydelses- eller innkallingskort	181
Bl. 873, Konvolutt for innsending av kontantkort, ny	53	Kringkasting og fjernsyn	
Bl. 94, Følgeskriv for utbetalingskort og postanvisninger til fornying, revisjon ved nytrykk	75	Behandling av hullkort-innbetalingskort	21
Bl. 169, Protokoll for ankomne postanvisninger og utbetalingskort, endring ved nytrykk	75	Fornyning av lisenser for radio og fjernsyn 33,	178
Bl. 61, Plakat (inneholder de viktigste bestemmelser) utgår	76	Ledige stillinger	
Bl. 282 C, Midlertidig adresseendring, ny	107	A. Poståpnerstillinger:	
Bl. 312, Midlertidig adresseendring, utgår	107	Andabeløy	139
Bl. XIV, Oppgave over bokførte sendinger m. v. ved poståpnerier, underpostkontorer II, brevhus I og postekspedisjoner, endring ved nytrykk	155	Aurdal	47
Bl. 81 B, Konvolutt til bruk ved innsending av regnskap og verdimerkeoppgjør fra poståpnerier, ny	164	Ballangen	29
Bl. 81, Konvolutt for anvisningsoppgjør fra poståpnerier, får ved nytrykk bl.nr. 81 A	164	Bergsfjord	29
Bl. 81 A, Konvolutt for anvisningsoppgjør fra poståpnerier, tidligere bl. nr. 81	165	Bilitt	116
Bl. 130 A, Innenriksk postanvisning uten kvitteringskupong, trykkes ikke på nytt	175	Bjørkmyr	149
		Bleikvasslia	39
		Blommenholm	116
		Bogøy	43
		Brøttum	32
		Dyrkorn	139
		Eide på Nordmøre	180
		Eidsvågneset	136, 171
		Eikelandsosen	29
		Eina	149
		Emleim	171
		Engenes	116
		Evje	171
		Fenstad	79
		Filtvet	79, 116
		Finnedfjord	171
		Fiskåbygd	116
		Fjellhaug	116
		Fluberg	17
		Forstranda	171
		Forus	29
		Furugrenda	127
		Fåvang	35
		Gardvik	35
		Garnes	47
		Gjølme	127
Korsbåndsendinger			
Brosjyre fra Redd Barna som gruppekorsbånd	6		
Korsbåndsendinger som ekspress	12		
Omslag med åpent felt for adressering av trykksaksendinger	12		
Postlegging av brevpostsendinger i utlandet ..	15		
Varekorsband frå Norges Brannkasse	16, 75		
Trykksaks spørsmål, bankgiroblankett	41		
Minstebeløp ved oppkreving av porto for utilstrekkelig frankerte brevpostsendinger	41		
Post som blir returnert etter han har vore utlevert adressaten	45		

	Side
Greåker	156
Grålum	43
Hareid	79
Harpefoss	25
Harøy	116
Havøysund	35
Hellstadløkka	132
Herøysundet	116
Hvalstad	127
Hylkje	176
Høvåg	127
Håkonshella	13
Judaberg	29
Kjeldebøtn	116
Knarrlagsund	149
Kongshus	64
Korsfjorden	139, 166
Kumle	136
Langhus	156
Larsnes	72
Lierfoss	47
Lysebotn	35
Meisingset	43
Meløyvær	127
Mosby	116
Myrvoll	79, 132
Mølnerodden	10
Nordre Bjørnsund	184
Nyksund	13
Nystrand	139
Onsrud	132
Ottersøy	136
Rusåga	136
Råde	116
Sand	139
Sandland	176
Selbu	127
Sjøåsen	156
Skiftun	139
Skjoldtun	47
Skjånes	127
Skotbu	149
Snarøya	139, 184
Sofiemyr	64
Son	69
Steinkjersandan	132
Steinsholt	6
Strande i Romsdal	149
Syltefjord	116
Terråk	176
Tonstad	72
Tornes i Romsdal	39
Tuv i Salten	10
Vaksdal	144
Valaskjold	32
Valberg	127
Vallersund	108
Valosen	139
Vatnstraum	3
Vedmork	166
Verrabotn	132
Vossestrand	61

	Side
Våler i Østfold	171
Ytre Enebakk	29
Ørnes	116
Østenstad	64
Årviksand	116

B. Styrerstillinger ved underpostkontor II:

Bekkelaget	6
Drammen-Assiden	35
Fjerdingsby	47
Grorudhagen	176
Kjelsås	184
Vågsbygd	116

C. Poståpeneriassistent/teller poståpneriaspirant:

Andenes	105, 166
Askvoll	47
Balestrand	47
Bekkestua	18
Bogerud	25, 180
Bøler	39, 72
Drammen-Åssiden	35
Elvebakken	61
Gran	117, 171
Grorudhagen	69, 132, 140
Hareid	136
Havøysund	69, 91
Hermannsverk	7
Kjelsås	25
Kolvereid	176
Korsfjorden	166
Nøtterøy	132
Rikshospitalet	13, 61
Sand	180
Spjelkavik	140
Skogn	84
Sofiemyr	64
Teie	43
Tromsdalen	61
Ulsteinvik	132
Vestre Glemmen	140
Veitvet	32
Vinderen	43, 105
Vinstra	184
Vågsbygd	116
Ørnes	18
Øvre Årdal	69
Ås	25, 47, 69

D. Landpostbudstillinger:

Rute nr. 365 Enebakk (Askim)	108
» » 4376 Bjørndalstræ (Bergen)	7, 70
» » 4490 Fonnes (Bergen)	91
» » 4531 Skjerjehamn (Bergen)	79, 91
» » 6917 Reipå (Bodø)	3
» » 6951 Tverlandet (Bodø)	156
» » 6962 Misvær (Bodø)	108
» » 40 Drøbak (Drøbak)	44
» » 3733 Egersund (Egersund)	35

	Side		Side
Rute nr. 3746 Hauge i Dalane (Egersund)	95	Oppslag og reklame	
» » 7397 Bakkehaug (Finnsnes)	132	Redd Barna	6, 173
» » 7436 Skaland (Finnsnes)	70	Portotakst, bl. 47 A, ny utgave	12, 21
» » 4668 Florø (Florø)	176	Portofolder, bl. 47 B, til alle hushald	12
» » 214 Skjærhollen (Fredrikstad)	136	Oppslag om porto, bl. 133, sendast ut	12
» » 4723 Flekke i Sunnfjord (Førde)	156	Oppslag om porto ombord i norske skip i utan- riksfart	12
» » 4737 Bygstad (Førde)	156	Brosjyrer og annonser om lønnskottjeneste i Postsparebanken	55
» » 1548 Reinsvoll (Gjøvik)	26	Vis Båtvett	71
» » 343 Kornsjø (Halden)	180	Plakatar som skal kastast	71
» » 1152 Furnes (Hamar)	7	Kontortidsplakat m. v., går ut	76
» » 7278 Harstad (Harstad)	184	Landsforeningen mot kreft	81
» » 7285 Harstad (Harstad)	70	Portofolder bl. 47 C	88
» » 7305 Hol i Tjelsund (Harstad)	79	Postverkets brosjyrer B. plakater	89
» » 7307 Tovik (Harstad)	105	Rekrutteringsfolder	94
» » 4026 Finnås (Haugesund)	70	Norges Røde Kors	113
» » 2010 Hønefoss (Hønefoss)	7	FN-dagen	134
» » 783 Jessheim (Jessheim)	70	Ungdomsaksjonen mot sult	134
» » 5794 Lesund (Kristiansund N.)	101	Julefolder, annonser i avisene og plakat om juletrafikken	162, 174
» » 2471 Nanset (Larvik)	44		
» » 2475 Kvelde (Larvik)	105	Pakkepost	
» » 1220 Gausa (Lillehammer)	105	Ilpakkert som ekspressendinger	12
» » 1242 Ringebu (Lillehammer)	149	Adressering av pakkepost til Sør-Afrika og Sør-Australia	15
» » 613 Løken i Høland (Lillestrøm)	167	Blankettsett for vanlige pakker	16, 37
» » 4615 Balestrand (Lærdal)	117	Samsending av pakker og adressekort	21
» » 6722 Mosjøen (Mosjøen)	35	Retting til Posttakst	32, 108
» » 6729 Trofors (Mosjøen)	91	Postverket befordre ikke «tomme» gassbehol- dere	33
» » 416 Kallak (Mysen)	145	Utfylling av bl. 60 ved etterspørsel etter pakker til utlandet	37
» » 6481 Namsos (Namsos)	149	Sorteringsrabatt ved massesending av innen- rikske pakker	71, 130
» » 6526 Nordre Grong (Namsos)	156	Innpakking og sending av bærpakker	93, 97, 103
» » 4168 Hatlestrand (Norheimsund)	145	Porto for luftpostpakker til Belgia	107, 177
» » 5999 Oppdal (Oppdal)	85	Forholdsordre for pakker til utlandet 141, 147, 151	141, 147, 151
» » 1003 Rena (Rena)	32	Innlevering, pakking og framsending av pakker under juletrafikken 1968	161, 169, 173, 177
» » 2955 Risør (Risør)	65, 117	Forholdsordre for innenrikske pakker	179
» » 6605 Indre Nærøy (Rørvik)	7	Il-, ekspress- og særpakker kan tas imot som pakker uten adressekort	179
» » 6611 Rørvik (Rørvik)	167		
» » 6626 Naustbukta (Rørvik)	10	Personalet	
» » 6707 Meisfjord (Sandnessjøen)	3	A. Tjenesteforhold, lønns spørsmål, pensjon m. m.	
» » 2668 Bø i Telemark (Skien)	117	Tilsetjingsvilkår	1
» » 3814 Stavanger (Stavanger)	26	Studiereiser for posttjenestemenn	2, 77
» » 6321 Namdalseid (Steinkjer)	13	Reisebidrag til posttjenestemenn	2, 78
» » 7082 Valberg (Svolvær)	180	Lønn til poståpneriaspiranter, kontoraspiranter og postelever	6
» » 7115 Gimsøysand (Svolvær)	117	Beregning av tellepenger	17
» » 7137 Smedvik (Svolvær)	117	Lån av Postverket til kjøp av motorkjøretøy	17
» » 7401 Meistervik (Tromsø)	117	Stønad av Postverket	32
» » 7478 Rognmo (Storslett) Tromsø	79	Tjenestefrihet ved dødsfall i familien	34
» » 7480 Burfjord (Tromsø)	29	Antakelse av postelever	34
» » 1099 Folldal (Tynset)	132	Samarbeidsavtale mellom Poststyret og Post- folkenes Fellesforbund	38
» » 1101 Tyllidalen (Tynset)	47	Kunngjøring av landpostbodstillingar. Tilsetjingsvilkår	60, 69
» » 4422 Bulken (Voss)	44		
» » 4428 Voss (Voss)	145		
» » 5098 Ørsta (Ørsta)	140		
» » 5126 Barstadvik (Ørsta)	108		
» » 5056 Larsnes (Ålesund)	180		
» » 5180 Hareid (Ålesund)	167		
» » 5181 Hareid (Ålesund)	167		
» » 5184 Langevåg (Ålesund)	65		
» » 5185 Vegsund (Ålesund)	65		
» » 483 Årnes (Årnes)	167		
E. Reservepostassistentstilling:			
Molde	116		

	Side
Feriegodtgjørelse av tilleggslønn	64
Utbetaling av forskot på lønn/sykkelgodtgjersle til tenestemenn som er pålagt å bruke sykkel i tenesta	76
Velferdsarbeidet i Postverket. Retningslinjer for en ordning med kontaktmenn	76
Antakelse av postelever og kontorspiranter ..	82
Antakelse av budaspiranter	94
Tariffavtale for statens tjenestemenn for tidsrommet 1. mai 1968—30. april 1970	109, 165
Feriegodtgjørelse for ferieåret 1968/1969	114
Gjennomføring av 42½ timers arbeidsuke i Postverket fra 1. juli 1968	119, 148
Utvalg til å se på spørsmålet om en teknisk revisjon av lønnsregulativene for landpostbud, poståpnere og styrere av underpostkontor II	139
Ombæring av post i landpostbudruter	142
Delegering til distriktssjefene av myndighet til å opprette stillinger	142
Tjenestefri for å vareta organisasjonsmessige verv	144
Uniformsordninga	157, 175, 183
Instruks for landpostbud. Register over oppsittere i landpostbudruter	182

B. Utnevelser og ansettelse av postmestere:

Arendal: Olav Gundersen	39
Asker: Ivar Nicolai Johan Skottberg	144
Brevik: Arne Magdalon Holen	60
Flisa: Oddvin Hatlebrekke	43
Haugesund: Helge Møinichen	95
Kongsberg: Asbjørn Wendelborg	35
Lillesand: Hans Marius Danielsen	2
Mysen: Jens Rode Aaby	179
Sandefjord: Gustav Bjercke	144
Stavanger: Erik Tveita	2
Stranda: Jens Henrik Bævre	183
Svelvik: Arvid Mathias Lindal	175
Tvedestrand: Per Baardson	29
Andalsnes: Otto Hermann Hovde	115

C. Avskjeder:

4. postdistrikt: Svein Thorkelsen	170
Haugesund: Johannes Waage	46
Sandefjord: Mikael Haug	101

D. Poståpneransettelser m. v.:

Aurdal: Ingrid Reidun Stende	78
Ballangen: Andreas Hoff Hansen	72
Barstadvik: Anna Pettersen Standal	139
Bekkelaget: Sollaug Eilertsen	95
Bekkelagshøgda: Kåre Jan Nave	29
Bergsfjord: Solveig Regine Henriette Garmo ..	69
Bilitt: Åse Reidun Sveen	166
Bleikvasslia: Sigvard Kristian Klæboe	91
Bliksvær: Leif Kristian Kristiansen	166
Blommenholm: Åse Ingebjørg Andersen	170
Bogøy: Bjarne Larsen	179

	Side
Brydalen: Ingrid Skogstad	135
Brøttum: Edel Mary Lund	135
Digermulen: Petra Alvilde Svendsen	25
Drammen-Åssiden: Eli Margrethe Holmsen	78
Eggum: Henry Jens Oskar Pedersen	2
Eikelandssosen: Synneva Osebakken Gildestad	84
Elvegard: Viktor Mosling	35
Engenes: Trygve Berg Normann	166
Evjemoen: Leif Birkeland	148
Falkenstein: Vagn Sørensen	148
Fannrem: Erling Fandrem	29
Fenstad: Kari Tove Zachariassen	144
Filtvet: Turid Mørch	166
Fjellhamar: Jan Martin Nergaard	115
Fjerdingsby: Margit Skjellhaugen	144
Fluberg: Lise Andrea Gustavsen	131
Forus: Eli Pedersen	60
Furugrenda: Per Oddbjørn Melkild	166
Fåvang: Magnus Eliassen	144
Gardvik: Liv Marcussen	72
Garnes: Helene Johanne Jensen	84
Gjettum: Olav Olsen	6
Gjølme: Anders Gabriel Bonvik	179
Gryllefjord: Harald Nybrott	179
Grålum: Irene Johannessen	84
Gunnarnes: Elisabeth Borch	10
Hakkstabben: Henry Kristoffer Arnesen	166
Halsøy i Vefsn: Asbjørn Kristian Kåre Nilsen	69
Hanøy: Tor-Eirik Aakre	25
Hareid: Guttorm Arthur Hareide	135
Harpefoss: Hans Strand	64
Harøy: Aud Gule Sæbjørnsen	166
Haslemoen: Anne Margrethe Risebro	148
Hauge i Dalane: Erling Peerstøe	29
Havøysund: Rolf Mikkelsen	69
Heistadmoen: Trine Marie Rye	148
Helgelandsmoen: Marie Andersen	148
Hellstadlökka: Halvor Olav Kolsvik	179
Herøysundet: Gerd Helvik	166
Hesstun: Arild Dag Pedersen	91
Hiskjo: Selma Kristine Christensen	148
Hovden i Setesdal: Gerd Fosse Hovden	25
Høle i Høgsfjord: Ludvik Bergsåker Aspøy ...	179
Høvåg: Anne Magni Hamre	166
Høylandet i Namdalen: Julius Øie	35
Hågår: Astrid Bjerkvoll	10
Håkonshella: Aslaug Risholm	60
Ingøy: Edith Agnete Wold	60
Judaberg: Torolf Ingebretsen	69
Jørstadmoen: Annie Aateigen	170
Kjevik: Astrid Kristine Kristiansen	148
Klubbvik: Ragnar Slettjord	144
Knarrlagsund: Emma Bolette Berge	179
Kongshus: Borgny Ottesen	166
Kumle: Asbjørn Vilnes	183
Kvål: Brit Johanne Pervik	10
Lahaugmoen: Bjørg Bang Johansen	170
Landåsbygda: Asrunn Nyseth	2
Larsnes: Olav Liset	166
Lerresfjord: Jens Bernhard Thomassen	179
Lierfoss: Klara Jørgensen	135
Lysebotn: Torleif Bjerkreim	84

	Side
Meisingset: Arild Gjvvik	135
Meldal: Arne Kirkebakk	10
Mortenhals: Asbjrn Andreas Eriksen	2
Myre: Johan Olsen	35
Myrvoll: Gunnlaug Eike	166
Mlnarodden: Gunhild Krogtoft	69
Nidarvoll: Birger Paulsen	43
Nordeidet i Troms: Agnar Srensen	179
Nordstaulen: Jens Kristian Mortensen	10
Nordysund: Oscar Bernhard Olsen Sulen	46
Nyksund: Bodil Kristoffersen	69
Olderfjord: Peder Nicolai Pedersen	144
Ottersy: Karin Alfhild Kvarnes Pedersen ..	183
Reppasjen: Ragnar Olufsen	13
Revelsy: Viggo Eliassen	179
Rusaga: Øistein Holthe	166
Rygge flystasjon: Clara Camilla Rnningen ..	166
Rde: Eiler Leira	166
Sand: Bergljt Svendsen	179
Selbu: Walter Hagala	179
Sessvollmoen: Lene Lamo	170
Skardalen: Johannes Olai Olsen	148
Skjoldtun: Edith Iversen	175
Skarer: Tobias Leonard Aarberg	95
Son: Signe Marie Gyland	131
Stai: Elsa Rustad	95
Steinsholt: Edith Johanne Rsholt	46
Sulitjelma: Arnulf Wallan	2
Srgjeslingan: Alfhild Marianne Hanssen ..	144
Tingvoll: Olav Gjvvik	29
Tomter: Edvin Nilsen	25
Tonstad: Signe Ousdahl	148
Tornes i Romsdal: Synnve Aarnes	72
Torpo: Hans Hareman Sjøthun	43
Torsnes i Hardanger: Sigrid Torsnes Landro ..	43
Tuv i Salten: Arild Brodersen	39
Ulsteinvik: Olav Henriksen	10
Valaskjold: Werner August Alvestad	115
Valberg: Hilmar Marius Vikjord	166
Valosen: Hanna Westerdahl	179
Vatneleiren: Ruth Larsen	148
Vatnstrum: Asta Evelid	60
Vegusdal: Synnve Bekkevold	35
Verrabtn: Paul Fines	166
Vestre Glemmen: Thora Othilde Skogen ..	175
Vossestrand: Gjertrud Borge	115
Vgsbygd: Johannes Reinvold	170
Ytre Enebakk: Hans Jakob Bjerke	64
Ytre Laksevg: Karen Margrethe Sundfr ..	116
Ørnes: Magnus Kvalnes	175
Østenstad: Kre Johan Danielsen	144
len: Slvi Ihlebk	35
lvik: Kari Flesland	43
mnes: Tordis Olsen	60
rviksand: Marit Kristiansen	166
E. H. M. Kongens fortjenestmedalje:	
Eriksen, Erling	43
Fandrem, Ivar	6
Hombornes, Helga	170
Lone, Ole Kristian	156
Ovesen, Sigurd Olai	90

	Side
Porto og avgifter	
Ombring av postsendinger i landpostbud- ruter	5
Portoendring fr 1. mars 1968	11, 19, 27
Portofolder, bl. 47 B, til alle hushald	12
Portotakst, bl. 47 A, ny utgve	12, 21
Bl. 133, Oppslag om porto	12
Bl. 221, Oppslag om porto om brd i norske skip i utanriksfart	12
Retting til Posttakst	32, 108
Grunntakst for telegramanvisninger og takst pr. ord til Storbritannia og Nord-Irland	34
Konvolutter til svarbruk ptrykt postklisj ..	37
Minstebelp ved oppkreving av porto for util- strekkelig frankerte brevpostsendinger	41
Sorteringsrabatt ved massesending av innan- rikske pakker	71
Bl. 47 C, Posttakst p utanlandske sprk	88
Porto for luftpostpakker til Belgia	107, 177
Innkreving av porto for ankomne utilstrekke- lig frankerte brevpostsendinger	137
Avgift for portonotering av innbetalingskort slyfes	142
Avgift for leige av postboks	169
Sorteringsrabatt for massesending av brevpost	169
Sorteringsrabatt for lokalbrev	177
Utbetaling over postgiro til Danmark, Finland og Sverige	177
Post- og telegramanvisninger	
Postanvisninger kan ikke lenger sendes som ekspres innenlands	12
Senders navn og adresse p postanvis- ninger	31, 33, 37
Grunntakst for telegramanvisninger og takst pr. ord til Storbritannia og Nord-Irland	34
Utfylling av telegramanvisninger	42
Postanvisninger fra Japan	57
Post- og telegramanvisninger til/fra Jugoslavia	63
Listefring av postanvisninger	67
Adressering m. v. av telegramanvisninger til Grnland	74
Fornyng av postanvisninger	75, 174
Endring av protokoll for ankomne postanvis- ninger	75
Sikringsavtrykk	107, 109, 113
Direkte utveksling av telegramanvisninger	131, 178
rdsdeling av utbetalte innenrikske postanvis- ninger	174, 181
Innenrikske postanvisninger uten kvitterings- kupong	175
Postgang og postutveksling	
Ombring av store sendinger og portosendinger i landpostbudruter	5
Post til Israel	9
Adressering av pakker til Sr-Afrika-republik- ken og Sr-Australia	15
Innfring av postnummer	19
Norges poststeder	28, 63, 147, 179

	Side
Post til Cuba	68
Post til sjøfolk	119, 123, 129
Nedlegging av postekspedisjoner	130, 134
Postbilruta Oslo—Kongsvinger—Flisa	134
Ombæring av post i landpostbudruiter	142
Frister for innlevering av juleposten til utlandet	147

Postgiro

Konvolutt bl. 530 (SO) til bruk ved innsending av lønns- og trekkoppgaver	9
Utbetalingskort kan ikke lenger sendes som ekspress innenlands	12
Postgirotjeneste for blinde	15
Angivelse av senderens navn og adresse på innbetalingskort	16, 31, 33, 37
Innbetalingskort for optisk lesing (OCR-innkort)	20, 151, 177
Behandling av hullkortinnbetalingskort	21, 133, 137
Postgirotjenesten med utlandet.	
Bruk av bl. 560 U	28
Postgirokatalogen	28, 155
Innbetaling av villtrygd og geværavgift	37, 107
Listeføring av innbetalingskort	67
Utbetalingskort med betalingsklausul	68
Fornyng av utbetalingskort	75, 174
Protokoll for ankomne utbetalingskort. Endring ved nytrykk	75
Utbetalingskort fra Finland og utbetalingskort fra Norge til Finland og Sverige	87
Utbetalingskort med mangler eller feil	103
Utbetalingskort med mottakingsbevis	103
Dobbelutbetalinger av pensjoner og trygdeytelser over postgiro	103
Sikringsavtrykk på utbetalingskort	107, 109, 113
Gireringstjeneste m. v. mellom England og Norge	141
Avgift for portonotering av innbetalingskort sløyfes	142
Utlegging av spesielle innbetalingskort til Redd Barna	173
Arsdeling av utbetalte utbetalingskort	174
Utbetaling over postgiro til Danmark, Finland og Sverige	177
Innbetaling av fisketrygdavgift	178

Postoppkrav

Krav om stryking/ending av oppkravsbeløp ..	2
Postoppkravstjenesten med Algerie ..	9, 15, 41, 74
Blankettsett for postoppkravssendinger ..	16, 37
Postoppkravssendinger til Finland	27
Feilekspedisjoner i postoppkravstjenesten ..	67
Utstyr av postoppkravssendinger	169
Postoppkravstjenesten med Belgia	182

Postreglement

Retting 12 til Reglement for poståpnere sendt ut	22
--	----

	Side
Postsparebank	
Lønnskotttjenesten i Postsparebanken	49
Innskuddsrenten i Postsparebanken	55
Kontroll av sist foregående ekspedisjon i postsparebankboka	63, 67, 71
Maksimumsgrensa for innskott i Postsparebanken	113
Gjeldsbrev/semestermeldinger må stemples og signeres	113
Svensk/norsk postsparebanktjeneste	154
Overføring av beløp fra en postsparebankbok til en annen	178

Poststeder, oppretting, nedlegging, navneendring

A. Underpostkontorer

Bergen-Landås, namnet endra til Landås	9
Mergen-Minde, namnet endra til Minde	9
Bergen-Laksevåg, namnet endra til Laksevåg ..	9
Bodø-Rønvik, namnet endra til Bodin	75
Kverner, nyoppretta	97
Krakerøy, nyoppretta	107
Vågsbygd poståpneri, omgjort til underpostkontor II	113
Ekholt, nyoppretta	138
Tveita, nyoppretta	142
Tasta, nyoppretta	155
Voiebyen, nyoppretta	175
Kjelsås postopneri, omgjort til underpostkontor II	182
Løvestad, nyoppretta	182

B. Feltpoststeder/midlertidige poststeder

Vatneleiren feltpostopneri blir kalla Vatneleiren	15
Heistadmoen feltpostopneri blir kalla Heistadmoen	15
Rygge feltpostopneri blir kalla Rygge flystasjon	22
Feltpost 34 (feltpostnummer 1101—1150)	27
Ferie på sjø og land, Stavanger	59
Hjem og fritid, Tønsberg	59
Ringeriksmessen, Hønefoss	68
Buskerud fylkesleir, Eggedal	68
Feltpost 40 (feltpostnummer 1301—1350)	71
Festspillene i Nord-Norge, Harstad	71
Tele-Marken, Notodden	72
For fulle seil, Arendal	72
Form og Flora, Oslo	75
Kretsleiren i Ørvik, Kragerø	81
Landskytterstevnet, Trondheim	81
Landsstemna for barn, Oppdal	81
Hallingmarken, Nesbyen	82
Landsungdomsstevnet, Sandnes	82
Vestfoldutstillingen, Larvik	82
Høstmarken, Kongsvinger	82
Olsokspelet, Stiklestad	90
Nordsjømessen, Haugesund	90
Landsleiren, Jørstadmoen	90
Telemark Fylkes Handelsstevne, Skien	90
Røde Kors Markedet, Mysen	90
Landbruksutstillingen, Seljord	90

	Side		Side
Teleleiren 1968, Heddal	93	Stettevik, nedlagt	89, 124
Namsosmartnan, Namsos	94	Austnesfjorden, nedlagt	89
Kretleiren, Øystese	97	Lesund, nedlagt	89
Ung-68, Trondheim	114	Grisvågøy, namnet endra til Lesund	89
Ung i dag, Bergen	131, 138	Ekeberg camping sesongpostopneri, nyoppretta	93
Hamex 1968	131	Vålåsjø sesongpostopneri, nyoppretta	93
Gjøvikmarken, Gjøvik	131	Levajok brevhus I P omgjort til postopneri	93
Feltpost 25 (feltpostnummer 1001—1050)	134	Revatal, namnet endra til Revetal	93
Feltpost 38 (feltpostnummer 1251—1299)	134	Kveli, nedlagt	93
Norsk Jernbane-Avholdsforbunds jubileums landsmøte Oslo	138	Mengshol, nedlagt	97
Jufa 68	164	Tistam, nedlagt	97
		Hestenes, nedlagt	104
		Sandstrand, nedlagt	105
		Skardalen brevhus I P, omgjort til postopneri	105
C. Poståpnerier		Bålen, nedlagt	107
Søre Rømskog, nedlagt	5	Drivstua, nedlagt	107
Hellandshamn postopneri, ny postadresse er Vatne	5	Festøy, nedlagt	107
Straum i Hitra, nedlagt	9	Fokstua, nedlagt	108
Heggåsen, nedlagt	9	Kongsvoll, nedlagt	108
Skifjord, nedlagt	12	Maristova, omgjort til brevhus II	108
Verrastranda, nedlagt	12	Saltrestranda, nedlagt	108
Pålsrud, nedlagt	22	Vindhella, omgjort til brevhus II	108
Sviland, nedlagt	22	Vollen i Asker blir kalla Vollen	108
Ims, nedlagt	22	Ytre Standal, nedlagt	108
Bersagel, omgjort til brevhus I	22	Talset, nedlagt	113
Bjørge stasjon, nedlagt	28	Ytre Fjærland, nedlagt	113
Hedrum postopneri, namneendring til Nanset	28	Rekefjord, nedlagt, endeleg	113
Vestrepollen, nedlagt endeleg	38	Mula, nedlagt endeleg	113
Kyte, nedlagt endeleg	38	Vågsbygd, omgjort til underpostkontor II	113
Strengen, nedlagt	46	Grasbakken, nedlagt	124
Stajord, nedlagt	46	Halsvik, nedlagt	124
Rinnan, nedlagt	46	Haveland, nedlagt	124
Rinnleiret, nyoppretta	46	Hestetraetet, nedlagt	130
Vålåsjø, nedlagt	59	Ådlandsvik, nedlagt	130
Trengereidfjord, nedlagt	59	Holm i Helgeland, nedlagt	130
Hoffstad, nedlagt	59	Nusfjord, nedlagt	131
Sumstad, nedlagt	59	Krystad, nedlagt	131
Spind, nedlagt	68	Maukdal, nedlagt	131
Alleknjarg, nedlagt	68	Sogndal i Dalane, nedlagt	131
Båteng, nedlagt	68	Ramstaddal, nedlagt	131
Polmak, nedlagt	68	Bølingshamn, nedlagt	134
Skipagurra, nedlagt	68	Falkenstein brevhus I, omgjort til postopneri	134
Djupdal, nedlagt	74	Guvåg, nedlagt	138
Laugi, nedlagt	74	Glærem, nedlagt	138
Krutå, nedlagt	74	Tusvik, nedlagt	138
Ivarrud, nedlagt	74	Ring, nedlagt	138
Storelv, nedlagt	74	Tana, omgjort til brevhus II	138
Gåsøy, nedlagt	75	Leitet, nedlagt	142
Haugedalshøgda, nedlagt	75	Grønnfjellidal, nedlagt	142
Sjølisand, nedlagt	75	Rivarbukta, nedlagt	147
Bøstrand, nedlagt	75	Sopnes, nedlagt	147
Rekefjord, nedlagt	75	Øksfjordbotn, nedlagt	147
Straumen i Bodin, namnet endra til Salt- straumen	75	Hegglandsdalen, nedlagt	147
Valnes i Bodin, namneendring	75, 97	Lønningsdal, nedlagt	147
Østenstad, nyoppretta	75	Hauerseier, nedlagt	147
Hanke sesongpostopneri, verksemd	75	Fustvatnet, nedlagt	147
Skårer, nyoppretta	81	Rudstad, nedlagt	155
Kjosens, nedlagt	89	Skjelsviksjøen, nedlagt	155
Unkervatn, nedlagt	89	Nautsund, nedlagt	155
Vaksvik, nedlagt	89	Bjørsvikstranda, nedlagt	155
		Bjørøya, nedlagt	164
		Naust, nedlagt	164

	Side
Tenna i Helgeland, nedlagt	164
Utvorda, nedlagt	164
Agnefest, nedlagt	170
Isane, nedlagt	170
Krokhaug, nedlagt	170
Prestebakke, nedlagt	170
Torsefer, nedlagt	170
Trevatn, nedlagt	170
Vikane i Sunnhordland, nedlagt	170
Asegarden, nyoppretta	170
Kampevoll, nedlagt	174
Lygrenes brevhus IP, omgjort til postopneri ..	174
Moldstrand, nedlagt	174
Nordbuan, nedlagt	174
Rinnleiret, nedlagt	174
Støa, nedlagt	175
Vesterfjell, nedlagt	175
Skredestranda, nedlagt	179
Kjelsås, omgjort til underpostkontor II	182
Ljøsoy, nedlagt	182
Storesandøy brevhus II, omgjort til postopneri	182
Stuvland brevhus II, omgjort til postopneri ...	182
D. Brevhus	
Tretthamar, nedlagt	5
Settemsdal, nedlagt	5
Tørnby, nedlagt	5
Ryssna, nedlagt	5
Ny-Ålesund, omgjort til postopneri	5
Bersagel postopneri, omgjort til brevhus I	22
Lauvås i Riska, nedlagt	22
Biggeluobal, nedlagt	28
Krossbakken, nedlagt	28
Nordkvalvåg, nedlagt	28
Revsalen, nedlagt	46
Vornes, nedlagt	63
Bondøy, nedlagt	68
Horma, nedlagt	68
Gryteselv, nedlagt	71, 74
Mikkelfjord, nedlagt	71, 74
Børge, nedlagt	74
Moskudalen, nedlagt	74
Punta, nedlagt	74
Sappen, nedlagt	74
Svorta, nedlagt	89
Stafset, nedlagt	89, 124
Levajok, omgjort til postopneri	93
Evjeflot, nedlagt	93
Skardalen, omgjort til postopneri	105
Maristova postopneri omgjort til brevhus II ..	108
Vindhella postopneri omgjort til brevhus II ...	108
Berland, nedlagt	130
Kjerkesdalen, nedlagt	130
Falkenstein, omgjort til postopneri	134
Skorstad, midlertidig nedlagt	138
Øysang, nedlagt	138
Tana postopneri, omgjort til brevhus II	138
Hovlandsdal, nedlagt	147
Loneland, nedlagt	147
Sørebø, nedlagt	147
Heimtun, nedlagt	147
Bøvika, nedlagt	147

	Side
Naurstad, nedlagt	147
Byflaten, nedlagt	164
Rundhaug, nedlagt	170
Lygrenes, omgjort til postopneri	174
Storesandøy, omgjort til postopneri	182
Stuvland, omgjort til postopneri	182

Rammenotiser

Om datostempling	9, 11, 15
Husk nye portotakster fra 1. mars	19, 27
Senderens navn og adresse på postanvisninger og innbetalingskort	31, 33, 37
Om låsing av kasse og sjalusiskap	41, 45, 57
Om innskuddsrenten i Postsparebanken	55
Om kontroll av sist foregående ekspedisjon i postsparebankboka	63, 67, 71
Behandling av meldinger om adresseendring i ferietida	81, 87
Innpakning og sending av bærpakker ..	93, 97, 103
Sikringsavtrykk på postanvisninger og utbe- talingskort	107, 109, 113
Post til sjøfolk	119, 123, 129
Behandling av hullkort og OCR-innkort ..	133, 137
Forholdsordre på pakker til utlandet	141, 147, 151
Husk at bare vrent sekk er tom sekk	157, 161, 163
Reglene om juletrafikken	169, 173, 177
Husk årsdelingen av utbetalte utbetalingskort og innenrikske postanvisninger	181

Regnskap

Oppkreving av avgift for postbokser og avset- tingsrom	105
Ny konvolutt for innsending av regnskap m. v. fra poståpnerier	165
Notering på bl. 49 A om antall innløste ferie- bøker og kvitteringer på bl. 380	178

Sortering av post

Kalandseidet — Mollandseid — Malangseidet	22
Ådlandsdalen — Årdalstangen	42
Oltedal — Ofredal	42
Halden — Holter — Hoston — Horten	98
Skjolden — Skjoldtun	98
Lyngdal — Lyngdal i Numedal	179

Statistikk

Oppgave over bokførte sendinger m. v. i 1968	155
--	-----

Undervisning

Studiereiser for posttjenestemenn	2, 77
Reisebidrag til posttjenestemenn	2, 78
Poståpnerkurset 1967. Eksamen	22
Nytt postpakkemesterkurs 1968/70	24
Antakelse av postelever	34
Antakelse av postelever og kontoraspiranter ..	82
Brevkurs for postopnarar 1968	84, 114
Brevkurs for landpostbod 1968	84, 114
Rekrutteringsfolder	94
Antakelse av budaspiranter	94

	Side
Brevkurset for postopnarar 1967/68. Eksamen	114
Brevkurset for landpostbud 1967/68. Eksamen	124
Det videregående kurs for poståpnere 1968.	
Eksamen	134
Vidaregående kurs for postopnarar 1969	155
Brevkurs for postopnarar 1969	175

Verdipost

Omslag for verdisinger som ikke inneholder pengesedler og mynt	2
Rwanda deltar ikke lenger i tjenesten med verdibrev	5
Verdipakker til Storbritannia og Nord-Irland	9
Verdisinger til utlandet	27
Selvklebende bånd til forsegling av verdisinger	129

Forskjellig

Postdirektørens nyttårshilsen	1
Sirkulærene for 1967	1, 69
Ombæring av store sendinger og portosinger i landpostbudruiter	5
Tapte datostempler og signeter	5, 60, 93, 155
Betegnelsen ilbud endres til ekspress m. v.	12
Innføring av postnummer fra 18. mars 1968	19
Opplysning til publikum om postboksnummer og leiere av postbokser	21
Postverket befordrer ikke «tomme» gassbeholdere	33
Om låsing av kasse og sjalusiskap	41, 45, 47
Liste over forkortede poststedsnavn i forbindelse med postnummer	42
Post som blir returnert etter han har vore utlevert adressaten	45
Behandling av post som returneres til utlandet	58

	Side
Bruken av etterspørslor — mottakingsbevis	59
Postverkets salg av nøkkelemner og nøkler til postbokslås	60
Postens kundetjeneste, utbygging av tjenesten	63
Behandling av ubesørgelige postsendinger	71
Legitimasjon. Omredigering og supplering av bestemmelsene	73
Behandling av meldingar om adresseendring i ferietida	81, 87
Manglende postnummer på meldingar om adresseendring	88, 133
Utfylling av etterspørselsblanketter	88
Salg av brevmerke fra Mental Barnehjelp	88, 124
Forslagsvirksomheten i Postverket. Forenklingsslag i 1967	98
Påskjønnelse for snarrådige opptreden	103
Kvittering for rekommanderte sendinger på spesielle blanketter som kundene lar trykke	104
Omadressering av vanlig post fra Oslo-Mil	104
Oppkreving av avgift for postbokser og avsettingsrom	105
Plankontoret for postgiro- og jernbaneposthus skal kallast Plankontoret	113
Utvalg til å se på spørsmålet om en teknisk revisjon av lønnsregulativene for landpostbud, poståpnere og styrere av underpostkontorer II	139
Ombæring av post i landpostbudruiter	142
Delegering av myndighet til distriktssjefene til å opprette stillinger	142
Bare vrent sekk er tom sekk	157, 161, 163
Juletrafikken 1968	161
Pakking av post. Bruk av pakningskonvolutt og strikk	163
Oppbevaring av arkivsaker	169
Alfabetisk register over oppsittere i landpostbudruiter	182

Sirkulære til poståpnerne

fra

Poststyret

Nr. 1

6. januar

1968

*Postdirektøren ønsker samtlige posttjenestemenn et godt nytt år
og takker for samarbeid og god innsats i året som gikk.*

I

Sirkulærene.

I 1967 kom det ut 50 sirkulærer i alt.

II

Tilsetjingsvilkår.

Vilkår for å bli tilsett i postopnarstillingar:

Lønna og kontorhaldsgodtgjerdsla er vederlag for alle ytingar som postopnaren blir pålagt (tenesta ved postopneriet, lokale, transport o. a.).

Postopnaren har plikt til:

1. å gjennomgå opplæring etter gjeldande føresegner,
2. å finne seg i at lønnsytingane blir endra etter postmengda i samsvar med føresegnene i lønnsregulativet,
3. å gjere innskot i Statens pensjonskasse (no 2 % av lønna) når postopneriet er i klasse P 13 eller høgare,
4. å finne seg i dei føresegner som seinare måtte bli gitt om aldersgrense, og i at lønnsregulativet blir omarbeidd og endra av Stortinget,
5. å skaffe fullnøyande lokale — søknaden må innehalde opplysning om det lokalet søkjaren kan bruke til postopneriet,
6. å syte for postføring til og frå dei stadene der posten blir utveksla,
7. så framt det blir avgjort at Postverket skal overta rikstelefonstasjon på staden etter avtale med Telegrafverket og frå den tid avtalen tek

til å gjelde, å styre rikstelefonstasjonen og å ordne med telefonsamtaler og telegram på vegner av Postverket for slik lønn som Poststyret fastset,

8. å gå frå stillinga som postopnar med 3 månader varsel dersom det blir avgjort at postopneriet skal slåast saman med jernbane- eller rikstelefonstasjon eller dampskipsekspedisjon,
9. ikkje å ta til med handel og/eller andre tiltak som det følgjer pengeansvar med utan at distriktssjefen har gitt samtykke til det.

Dei søkjarane som det er meininga å tilsetje, må leggje fram helseattest.

Vilkår for å bli tilsett som postopneriassistent/postopneriaspirant:

Postopneriassistentar får lønn etter lønnsklasse 6/7 og 9 i hovudlønsregulativet. Dei er offentlege tenestemenn og pliktige til å gjere innskot i Statens pensjonskasse.

Dersom det til ei ledig stilling som postopneriassistent ikkje melder seg postopneriassistentar som kan komme på tale, vil det bli innteke ein postopneriaspirant. Den som blir innteken, må gjennomgå fagopplæring (m. a. brevkurs) etter dei reglane som er fastsette for postopneriassistentar.

Postopneriaspirantar under 20 år får lønn etter same lønssatsar som dei andre aspirantane i Postverket, sjå lønnstabellane. Når postopneriaspirantar fyller 20 år, får dei lønn etter lønnsklasse 6 i hovudlønsregulativet.

Om lønsvilkåra, sjå Reglementet for postopnarar kap. II tillegg I og lønnstabellane.

III

Omslag for verdisendinger.

Forbudet mot å bruke konvolutter eller omslag som har trykte eller tegnede linjer eller streker på yttersidene til omslag for verdisendinger, vil bli innskrenket til bare å gjelde verdisendinger som inneholder pengesedler eller mynt.

Reglement for poståpnere kap. VIII § 4 punkt 2 vil bli endret slik at bestemmelsene kommer til å lyde:

«Til verdisendinger må ikke brukes helt gjennomsiktige konvolutter, konvolutter med fargede kanter eller vinduskonvolutter. Til verdisendinger som inneholder pengesedler eller mynt, må det heller ikke brukes konvolutter eller omslag som har trykte eller tegnede linjer eller streker på yttersidene.»

Poststyret har etter dette godkjent såkalte «jetpak»-konvolutter, med bl. a. en påtrykt pil på baksiden, som omslag for verdisendinger inneholdende dokumenter og verdisaker utenom pengesedler og mynt. Betingelsen er at konvoluttene er omsnørt med hyssing eller sterke bånd.

(823/1967 H — 1/1968)

IV

Krav om stryking/endring av oppkravsbeløp.

Se Reglement for poståpnere kap. XII § 13 og kap. XVII.

Det er innberettet at en del poststeder ikke følger ovennevnte forskrifter når det gjelder krav om stryking eller endring av postoppkravsbeløp, idet senderne blir anmodet om å henvende seg direkte til adressepoststedet. Vi gjør derfor oppmerksom på at slike krav må settes fram skriftlig, og da helst på bl. 289, til innleveringspoststedet. Bl. 289 må fylles ut så nøyaktig som mulig, og det må påses at den fastsatte avgift (90 øre) i tilfelle blir betalt.

Det kan for øvrig opplyses at bl. 289 vil bli endret ved nytrykk, slik at det vil bli tatt med en egen rubrikk for postoppkravsbeløp.

(924/1967 H — 1/1968)

V

Studiereiser for posttjenestemenn.

Se sirk. 22/1967 VI.

Stipendier for budsjettåret 1968 er tilstått:

1. Konsulent Betzy Ohrstrand, Poststyret, til et opphold i England for å studere det engelske språket.
2. Sekretær Oliv Haugen, Poststyret, til et opphold i Vest-Tyskland for å studere det tyske språket.

3. Førstesekretær Olav Saure, Postsparebanken, til et opphold i England for å studere det engelske språket.
4. Avdelingssjef Hilmar Hanssen, Harstad, til et opphold i England for å studere det engelske språket.

(20/1967 Uv — 1/1968)

VI

Reisebidrag til posttjenestemenn.

Maksimumsbeløpet for reisebidrag er med Samferdselsdepartementets samtykke hevet fra kr. 1 000,— til kr. 1 500,—. Forhøyelsen er gjort gjeldende fra og med 1968.

(20/1967 Uv — 1/1968)

Se sirk. 22/1967 VII.

Reisebidrag for 1968 er tilstått:

1. Underpostkontor II-styrer Svein Mjøen, Refstad, til et opphold i Sverige for å studere forholdene ved de svenske postekspedisjoner.
2. Overpostpakkemester Birger R. Jakobsen, Poststyret, til et opphold i Sverige for å studere oppbygging, organisering og distribuering ved det svenske postverks intendenturlager i Stockholm.
3. Overpostpakkemester Rolf Rasmussen, Stavanger, til et opphold i Danmark for å studere postale og organisasjonsmessige forhold ved Århus postkontor.

(20/1967 Uv — 1/1968)

VII

Personalet.*Ansettelses:**Postmester:*

Stavanger: Kontorsjef II *Erik Tveita*, samme sted, fra 1. januar 1968. (Kgl. res. av 8. desember 1967.)

Lillesand: Avdelingssjef III *Hans Marius Danielson*, samme sted, fra 1. januar 1968.

Poståpner:

Fra 1. januar 1968:

Eggum: *Henry Jens Oskar Pedersen*, konstituert.

Landåsbygda: *Asrunn Nyseth*, konstituert.

Fra 1. februar 1968:

Mortenhals: Poståpner *Asbjørn Andreas Erikson*, Nordbynes.

Sulitjelma: Poståpner *Arnulf Wallan*, Nyksund.

Ledig poståpnerstilling:

NB. Søknad om å bli fritatt for å tiltre stilling kan ikke regnes med å bli innvilget.

Poståpneri:	Postkontor:	Lønnsklasse:	Grunnlønn:	Ass.godtgj.:	Lokalegodtgj.:
		P.	Kr.	Kr.	Kr.
Vatnstraum	Kristiansand S	15	10 420,—		750,—

Søkere som har annet arbeid som de ønsker å beholde, må gi opplysning om dette i søknaden.

Om vilkår ellers, se sirk. 1/1968 II.

Søknader, stilet til Poststyrets ansettelsesråd, må være kommet inn til postmesteren i Kristiansand S., seinest 29. januar 1968.

Ledige landpostbudstillinger:

Rute nr.:	Utgangspoststed:	Postkontor:	Lønnskl.:	Grunnlønn:	Bilgodtgjørelse:
			L	Kr.	Kr.
6917	Reipå	Bodø	18	13 070,—	10 320,—
6707	Meisfjord	Sandnessjøen	17	11 500,—	9 540,—

Søknader, stilet til det lokale ansettelsesråd ved det postkontor der stillingen er ledig, må være kommet inn til vedkommende postmester seinest 29. januar 1968.

P o s t s t y r e t

Mathematical Induction

1. $P(1)$ is true. $1 < 1 + 1 < 1 + 1 + 1$

2. Assume $P(k)$ is true. $k < k + 1 < k + 1 + 1$

3. $(k+1) < (k+1) + 1 < (k+1) + 1 + 1$

4. $(k+1) < (k+1) + 1 < (k+1) + 1 + 1$

5. $(k+1) < (k+1) + 1 < (k+1) + 1 + 1$

6. $(k+1) < (k+1) + 1 < (k+1) + 1 + 1$

7. $(k+1) < (k+1) + 1 < (k+1) + 1 + 1$

8. $(k+1) < (k+1) + 1 < (k+1) + 1 + 1$

9.

10. $(k+1) < (k+1) + 1 < (k+1) + 1 + 1$

11. $(k+1) < (k+1) + 1 < (k+1) + 1 + 1$

12. $(k+1) < (k+1) + 1 < (k+1) + 1 + 1$

13. $(k+1) < (k+1) + 1 < (k+1) + 1 + 1$

14. $(k+1) < (k+1) + 1 < (k+1) + 1 + 1$

15. $(k+1) < (k+1) + 1 < (k+1) + 1 + 1$

16. $(k+1) < (k+1) + 1 < (k+1) + 1 + 1$

17.

18.

Sirkulære til poståpnerne

fra

Poststyret

Nr. 2

16. januar

1968

I

Verdibrevstjenesten med utlandet.

Se Posttakst side B 43.

Poststyret i Rwanda melder at landet ikke lenger deltar i tjenesten med verdibrev.

Posttakst vil bli rettet. (632.1 A — 2/1968)

II.

Norske poststader.

Søre Rømskog postopneri vil bli nedlagt 1. februar 1968. Ny postadresse blir Rømskog.

(32/146/1967 B — 2/1968)

Ny postadresse for *Hellandshamn* postopneri skal vere Vatne, ikkje Brattvåg som tidlegare meldt, sjå sirk. 19/1967 IV.

(36/277/1967 B — 2/1968)

Tretthamar brevhus I blei nedlagt 15. juni 1967. Ny postadresse er Mo.

(37/105/1967 B — 2/1968)

Settemsdal brevhus I blei nedlagt 1. desember 1967. Ny postadresse er Bøfjorden.

(brh/1968 B — 2/1968)

Tørnby brevhus I vil bli nedlagt 1. februar 1968. Ny postadresse blir Rømskog.

(32/146/1967 B — 2/1968)

Ryssna brevhus I blei nedlagt 1. januar 1968. Ny postadresse er Øylo.

(brh/1968 B — 2/1968)

Ny-Ålesund sesongsbrevhus blei 1. september 1967 gjort om til postopneri med verksemd året rundt.

(10/16/1967 B — 2/1968)

III

Ombæring av store sendinger og portosendinger i landpostbudruter.

Reglene for ombæring av sendinger som ikke får plass i brevkassene og portosendinger, er noe forskjellige i lokalbudtjenesten og i landpostbudtjenesten. Reglene for ombæring av slike sendinger i landpostbudruter skal heretter vere:

Senderinger som ikke får plass i brevkassene og portosendinger skal landpostbudet ta med på første tur. Budet skal likevel ikke gjøre avstikkere for å levere dem. Dersom sendingene ikke kan leveres, skal adressaten underrettes ved meldeseddel og sendingene deretter tas med på neste tur, slik at adressaten kan få dem utlevert dersom han møter opp ved rutetraséen. Senderinger som ikke får plass i brevkassene, må ikke legges oppå eller ved siden av brevkassene.

Det vil nå bli trykt en ny blankett som landpostbudet skal bruke til meldeseddel i slike tilfelle. Blanketten har fått nr. 318 B. Bl. 318 skal ikke brukes i landpostbudruter etter at den nye blanketten er levert. Bl. 318 B vil ventelig foreligge trykt i løpet av januar/februar 1968. Forsyningskontoret vil sende ut et passende antall til de postkontorene som har bruk for den. (32/127/1967 B — 2/1968)

IV

Tapte datostempler.

Ved melding til postmesteren om tapte/bortkomne datostempler bes det samtidig sendt med et par gode avtrykk av det tapte datostempel.

Avtrykkene kan klippes ut av stempelboka, gul meldeseddel e.l. mot notering.

(56/145/1967 T — 2/1968)

Et miniatyrdatostempel med tekst OSLO—MJ. NV. er meldt tapt ved Majorstua postkontor den 6. juli 1967. Stempelet antas å være blitt stjålet.

Ved innbrudd ved Rudstad poståpneri den 17. desember 1967 ble bl. a. poståpneriets datostempel stjålet. Poståpneriet vil inntil videre bruke reserve-datostempel med diameter 28 mm.

Et datostempel er meldt tapt ved Drammen postkontor den 16. desember 1967.

Avtrykk av de tapte datostemplene er gjengitt nedenfor.

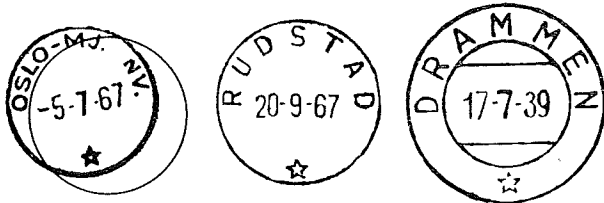

(56/148/1967 T — 2/1968)

V

Gruppekorsbånd. Brosjyre fra Redd Barna.

I anledning en innsamlingsaksjon vil en brosjyre fra «Redd Barna» bli sendt som gruppekorsbånd til landets husstander i januar 1968. Foreningen har uttrykt ønske om at sendingene blir distribuert i tidsrommet 20.—25. januar 1968. Poststyret ber om at dette så vidt mulig blir etterkommet.

Poststyret har samtidig gitt samtykke til at det blir hengt opp en plakat i A 4 format ved poststedene i anledning innsamlingsaksjonen. Plakaten kan henge oppe inntil 15. februar 1968, og skal deretter tas ned og kastes.

(110/1968 H — 2/1968)

VI

Lønn til poståpneriaspiranter, kontoraspiranter og postelever.

Se sirk. 25/1965 VII.

Poståpneriaspiranter, kontoraspiranter og postelever som gjør tjeneste i en ledig poståpneriassistentstilling som er plassert i lønnsklasse 9, skal utbetales grunnlønn etter denne lønnsklassen, med mindre de ellers får lønn etter lønnsklasse 9 eller høyere i regulativ for offentlige tjenestemenn. Det er forutsetningen at de fullt ut utfører det arbeidet som er tillagt den ledige stillingen, og at de går inn under den arbeidstida m. v. som er fastsatt for stillingen.

Endringen gjelder fra 1. april 1967.

(8/85/1967 L — 2/1968)

VII

Personalet.

H. M. Kongens fortjenstmedalje er tildelt poståpner *Ivar Fandrem*, Fannrem.

Ansettelse:

Poståpner:

Fra 1. mars 1968:

Gjettum: Tidligere poståpner *Olav Olsen*, Kjeiprød.

Ledige stillinger:

NB. Søknad om å bli fritatt for å tiltre stilling kan ikke regnes med å bli innvilget.

Ledig poståpnerstilling:

Poståpneri:	Postkontor:	Lønnsklasse:	Grunnlønn:	Ass.godtgj.:	Lokalegodtgj.:
		P.	Kr.	Kr.	Kr.
Steinsholt	Larvik	18	14 100,—		1 150,—

Søkere som har annet arbeid som de ønsker å beholde, må gi opplysning om dette i søknaden.

Om vilkår ellers, se sirk. 1/1968 II.

Styrer av Bekkelaget underpostkontor II (Oslo postdistrikt, Administrasjonsavdelingen):*

Lønnsklasse P 19, grunnlønn kr. 14 870,— pr. år.

Postverket skaffer lokale og betaler selve husleien.

Om vilkår ellers, se sirk. 1/1968 II.

Ledig poståpneriassistent-/aspirantstilling:

Poståpneri: Postkontor:
 Hermannsverk (lønnsklasse 9) Sogndal i Sogn
 Om vilkår ellers, se sirk. 1/1968 II.

Søknader, stilet til Poststyrets ansettelsesråd, må være kommet inn til postmesteren på det stedet hvor stillingen er ledig (*sjefen for Administrasjonsavdelingen i Oslo postdistrikt, Oslo 4) seinest 5. februar 1968.

Ledige landpostbudstillinger:

Kunngjøringen i sirk. 49/67 VIII av ledig landpostbudstilling i rute 6962 i L 21 tilbakekalles herved.

Rute nr.:	Utgangspoststed:	Postkontor:	Lønnsk.:	Grunnlønn:	Bilgodtgjørelse:
			L	Kr.	Kr.
1152	Furnes	Hamar	22	16 870,—	9 000,—
4376	Bjørndalstræ	Bergen	15	8 990,—	4 260,—
2010	Hønefoss	Hønefoss	21	16 220,—	7 560,—
					Mopedgodtgjørelse:
6605	Indre Nærøy	Rørvik	17	11 500,—	1 680,—

Søknader, stilet til det lokale ansettelsesråd ved det postkontor der stillingen er ledig, må være kommet inn til vedkommende postmester seinest 5. februar 1968.

P o s t s t y r e t

Sirkulære til poståpnerne

fra

Poststyret

Nr. 3

23. januar

1968

I

Post til Israel.

Se sirk. 47/1967 II.

I tillegg til de steder som er nevnt i sirk. 37/1967 I og 47/1967 II, skal post til nedennevnte steder sendes fram over Israel og merkes «Via Israel»:

Abasan El	El Qarara	Mu'Asker
Kabeera	El Saifa	El Magahzi
Abasan El	El Salateen	Mu'Asker
Sagheera	El Zalabanya	El Nuseirat
Abu El Hatal	El Zarqa	Mu'Asker
Abu Saqal	Gabaliyya	El Shati
Bani Suhaila	Gaza	Mu'Asker
Bet Hanoun	Han Yunes	Gabaliyya
Bet Lahya	Khoz'a	Mu'Asker
Dir El Balah	Mashroa Amer	Han Yunes
El Arish	Mu'Asker Dir	Mu'Asker
El Atatra	El Balah	Rafiah
El Ghoubun	Mu'Asker	Rafiah
El Mushalwah	El Bureij	Wadi Gaza.
El Nazla		

(431.19 A — 3/1968)

II

Verdipakker til Storbritannia og Nord-Irland.

Fra og med 1. januar 1968 er maksimum for verdiangivelse på pakker til Storbritannia og Nord-Irland satt til 2.939 fr. or., eller 6.838 kroner.

Posttakst vil bli rettet.

(622.42/1968 A — 3/1968)

III

Postoppkravstjenesten med Algerie.

Se sirk. 23/1965 I.

Det kan nå utveksles postoppkravssendinger med Algerie. Maksimumsbeløpet er inntil videre satt til 60 dinarer (= kr. 88,20).

(647.1/1968 A — 3/1968)

IV

Norske poststader.

Straum i Hitra og *Heggåsen postopneri* vil bli nedlagte 1. februar 1968. Ny postadresse blir, i samme følgd, Barmanfjorden og Dolmøy.

(36/4/1968 B — 3/1968)

Med verknad frå 1. mars 1968 vil namna på underpostkontora i *Bergen-Landås*, *Bergen-Minde* og *Bergen-Laksevåg* bli endra til Landås, Minde og Laksevåg.

(35/202/1967 B — 3/1967)

V

Konvolutt bl. 530 (S O).

Se Reglement for poståpnerne kap. XIII § 64 punkt 3 og § 67 punkt 1.

Arbeidsgiverne kan bruke konvolutt bl. 530 (S O) bl.a. når de sender inn lønns- og trekkoppgaver sammen med oppgjørslister til kommunekassererne. Skattedirektøren opplyser at det i rettledningen i årets lønns- og trekkoppgave ved en in-

Poststemplene viser kvaliteten av arbeidet vårt.
Tåler vår datostempling et kritisk blikk?

kurie er uttalt at oppgavene kan sendes i konvolutt bl. 530 B (S O). Dette er en større konvolutt (i format C 4), og det er bare de største arbeidsgivere som tidligere har hatt bruk for dette formatet. Det er et meget begrenset opplag av konvolutt bl. 530 B (S O) som derfor bare fås levert ved henvendelse til kommunekassererne, og som ikke skal legges ut på poststedene. Arbeidsgiverne må i tilfelle henvende seg til kommunekassereren.

Som hovedregel er det imidlertid den vanlige konvolutt bl. 530 (S O) som fortsatt skal nyttes. Denne konvolutten skal som kjent poststedene ha beholdning av.

(328/1967 G — 3/1968)

VI

Personalet.

Ansettelseser:

Fra 1. desember 1967:

Hågår: *Astrid Bjerkvoll*.

Fra 1. januar 1968:

Nordstaulen: *Jens Kristian Mortensen*, konstituert.

Fra 1. februar 1968:

Gunnarnes: *Elisabeth Borch*, konstituert.

Meldal: Poståpner *Arne Kirkbakk*, Harpefoss.

Fra 1. mars 1968:

Ulsteinvik: Poståpner *Olav Henriksen*, Larsnes.

Fra 1. april 1968:

Kvål: *Brit Johanne Pervik*, konstituert.

Ledige poståpnerstillinger:

NB. Søknad om å bli fritatt for å tiltre stilling kan ikke regnes med å bli innvilget.

Poståpneri:	Postkontor:	Lønnsklasse:	Grunnlønn:	Ass.godtgj.:	Lokalegodtgj.:
		P.	Kr.	Kr.	Kr.
Mølnerodden	Svolvær	16	11 570,—		880,—
Tuv i Salten	Bodø	15	10 420,—		750,—

Søkere som har annet arbeid som de ønsker å beholde, må gi opplysning om dette i søknaden. Om vilkår ellers, se sirk. 1/1968 II.

Søknader, stilet til Poststyrets ansettelsesråd, må være kommet inn til postmesteren på det stedet hvor stillingene er ledig seinest 13. februar 1968.

Ledig landpostbudstilling:

Rute nr.:	Utgangspoststed:	Postkontor:	Lønsskl.:	Grunnlønn:	Bilgodtgjørelse:
			L	Kr.	Kr.
6626	Naustbukta	Rørvik	15	8990,—	7 080,—

Søknader, stilet til det lokale ansettelsesråd ved Rørvik postkontor må være kommet inn til postmesteren i Rørvik seinest 13. februar 1968.

Poststyret

Sirkulære til poståpnerne

fra

Poststyret

Nr. 4

30. januar

1968

I

Portoendring 1. mars 1968.

A. Etter stortingsvedtak 11. desember 1967 skal portoen for innanlandske brev og postkort frå og med 1. mars 1968 vere:

1. Brev

Vekt til og med	20 g	65 øre
» mellom	20 og 100	» 130 »
» »	100 » 250	» 200 »
» »	250 » 500	» 300 »
» »	500 » 1000	» 450 »

Å krevje opp i tillegg for ufrankert brev 65 øre

2. Postkort

Enkelt	50 øre
Med betalt svar	100 »

I samsvar med nordisk postavtale skal denne portoen gjelde også til dei nordiske landa, likevel med unntak for brev som veg meir enn 500 g.

Vi gjer spesielt merksam på at vektsatsane for brev er endra, og at vektgrensa er sett opp til 1 kg.

B. Ved kongeleg resolusjon 21. desember 1967 er det gjort vedtak om følgjande portoendring, gjeldande frå og med 1. mars 1968:

1. Trykksaker innanlands

Vekt til og med	50 g	40 øre
» mellom	50 og 100	» 60 »
» »	100 » 250	» 90 »
» »	250 » 500	» 130 »
» »	500 » 1000	» 230 »

2. Vareprøver innanlands

Vekt til og med	50 »	40 øre
» mellom	50 og 100 g	60 »
» »	100 » 250 »	90 »
» »	250 » 500 »	130 »

I samsvar med nordisk postavtale skal denne portoen også gjelde til dei nordiske landa.

Vi gjer spesielt merksam på at vektgrensa mellom tredje og fjerde sats er endra, for at det skal bli samsvar med dei nye vektsatsane for brev.

3. Trykksaker og vareprøver til andre land

Vekt til og med	50 g	45 øre
Vidare pr. 50 g eller del av 50 g,	20 øre,	som før.

4. Småpakker

Vekt til og med	200 g	180 øre
Vidare pr. 50 g eller del av 50 g	45 »	

5. Postpakker innanlands

Takstgruppe I: Lengd + omkrins t.o.m. 150 cm	
Takstgruppe II: Lengd + omkrins	over 150 t.o.m. 220 cm

Vekt t.o.m. 1 kg 3 kg 5 kg 7 kg 10 kg 15 kg 20 kg

Takstgr.	øre	øre	øre	øre	øre	øre	øre
Vanlige I	350	500	700	900	1200	1700	2200
pakker II	600	900	1200	1500	1800	2550	3300

Sær-pakker	600	900	1200	1500	1800	2550	3300
------------	-----	-----	------	------	------	------	------

II- pakker I	700	1000	1400	1800	2400	3400	4400
II- pakker II	1200	1800	2400	3000	3600	5100	6600

II-pakker som sær-pakker	1200	1800	2400	3000	3600	5100	6600
--------------------------	------	------	------	------	------	------	------

Poststemplene viser kvaliteten av arbeidet vårt.
Tåler vår datostempling et kritisk blikk?

Vi gjer merksam på at takstgruppene er redusert frå tre til to, og at det er innført ein ny vektsats på 7 kg. Målebanda for pakker må merkast om. Dette vil vi seie frå om i eigen ekspedisjon.

Som det vil framgå, blir særpakkene takserte etter takstgruppe II. Det er likevel ikkje gjort noko endring i reglane om kva for pakker som skal reknast som særpakker.

C. Det er vedteke å endre følgjande avgifter, frå same tidspunkt:

1. Ekspressavgift (tidlegare ilbodavgift)	
for brevpost og pakker	250 øre
2. Mottakingsprov, kravd ved innleveringa	65 »
—»— —»— etter —»—	130 »
3. Stoppkrav	130 »
4. Adresseendring	130 »

Poststyret vil syte for at portoendringa blir kunngjord i avisene. Det skal dessutan delast ut ein portofolder, bl. 47 B, til alle hushald. Folderen vil bli send poststadene på same måte som julefolderen, og kan delast ut så snart han er motteken.

Ny utgåve av portotakst, bl. 47 A, vil bli sendt poststadene. Blanketten skal delast ut til *handlande* som gruppekorsband så snart han er motteken. (*Kontor* vil få han utlevert saman med posthandboka.)

Oppslag, bl. 133, vil bli sendt ut. Det vil ikkje bli trykt ny utgåve av oppslag bl. 221, til bruk om bord i norske skip i utanriksfart. Skulle nokon spørje etter denne blanketten, må ein be dei vende seg til Poststyret, Administrasjonskontoret.

Posttakst vil bli retta, og det vil seinare bli trykt nytt opplag av bl. 47 C, posttakst på utanlandske språk.

Brevpost som kjem inn frå postkassene fredag den 1. mars om morgonen (første kassetømming), må ikkje setjast i porto sjølv om dei er frankerte etter dei tidlegare portosatsane. Brevpost som kjem frå andre poststader og som er datostempla 1. mars, men som er frankert etter dei tidlegare portosatsane utan å vere sett i porto, må ein derfor ikkje setje i porto ved adressepoststaden.

(1017/1967 H — 4/1968)

II

Ilbud — ekspress.

Fra 1. mars 1968 endres betegnelsen ilbud til *ekspress*, og tjenesten legges samtidig noe om. Hensikten er å gjøre tjenesten mer effektiv, i forbin-

delse med at avgiften fra 1. mars settes opp til kr. 2,50.

De viktigste endringene er:

1. Postanvisninger og utbetalingskort kan ikke lenger sendes som ekspres innenlands (det går som regel fortere med telegram).

2. Ilpakker behandles ikke som ekspresendinger ved adressepoststedet med mindre de også er sendt som ekspres.

3. Ekspresendinger bringes også ut i landpostbudruter som går ut fra postkontor, når adressaten bor inntil 10 km fra postkontoret. Adressater lenger ute skal søkes varslet.

4. Ekspresendinger bringes ut i tidsrommet kl. 08.00—20.00, og skal være utbragt i løpet av to timer.

Reglementet vil bli rettet.

(743/1967 H — 4/1968)

III

Omslag med åpent felt for adressering.

Poststyret har forsøksvis dispensert fra bestemmelsen i Reglement for poståpnere kap. III § 9 om at sendinger som har et åpent felt ikke skal mottas. Dispensasjonen er gitt for et begrenset opplag av en emballasje for bøker som en del firmaer sender ut som trykksaker i et stort antall. Fortsatt dispensasjon er gjort avhengig av de erfaringene man vinner ved å prøve emballasjen i praksis.

Bøkene er lagt i solide pappesker med et utstanset felt på adressesiden hvor adressen kommer fram på et innbetalingskort som er lagt inn i esken. Innbetalingskortet er festet slik at det ikke kan forskyve seg. Det utstansede feltet er så lite at det ikke skulle være noen fare for at andre postsendinger kan forstikke seg.

Dersom poststedene skulle registrere noen ulemper med emballasjen, ber vi om at det blir meldt fra til postmesteren om dette. Anmodninger fra publikum om tillatelse til å bruke emballasje med åpent felt til postsendinger, må forelegges postmesteren.

(984/1967 H — 4/1968)

IV

Norske poststader.

Skifjord postopneri vil bli nedlagt 1. mars 1968. Ny postadresse blir Sørbøvåg.

(35/209/1967 B — 4/1968)

Verrastranda postopneri blei nedlagt 1. februar 1967. Ny postadresse er Follafoss.

(121/1968 B — 4/1968)

V

Personalet.

*Ansettelse:**Poståpner:*

Fra 1. februar 1968:

Reppasjøen: *Ragnar Olufsen*, konstituert.*Ledige stillinger:*

NB. Søknad om å bli fritatt for å tiltre stilling kan ikke regnes med å bli innvilget.

Ledige poståpnerstillinger:

Poståpneri:	Postkontor:	Lønnsklasse:	Grunnlønn:	Ass.godtgj.:	Lokalgodtgj.:
		P.	Kr.	Kr.	Kr.
Håkonshella	Bergen	15	10.420,—		750,—
Nyksund	Sortland	15	10.420,—		750,—

Søkere som har annet arbeid som de ønsker å beholde, må gi opplysning om dette i søknaden.
Om vilkår, ellers, se sirk. 1/1968 II.

Ledig poståpneriassistent-/aspirantstilling:

Underpostkontor II:	Postkontor:
Rikshospitalet* (lønnsklasse 9)	Oslo postdistrikt Administrasjonsavd. Oslo 4

Om vilkår ellers, se sirk. 1/1968 II.

Søknader, stilet til Poststyrets ansettelsesråd, må være kommet inn til postmesteren på det stedet hvor stillingen er ledig (*sjefen for Administrasjonsavdelingen i Oslo postdistrikt, Oslo 4), seinest 20. februar 1968.

Ledig landpostbudstilling:

Rute nr:	Utgangspoststed:	Postkontor:	Lønnskl.:	Grunnlønn:	Bilgodtgjørelse:
6321	Namdalseid	Steinkjer	L23	kr. 17.360,—	kr. 14.640,—

Søknader, stilet til det lokale ansettelsesråd ved Steinkjer postkontor må være kommet inn til postmesteren i Steinkjer seinest 20. februar 1968.

Poststyret

Sirkulære til poståpnerne

fra

Poststyret

Nr. 5

5. februar

1968

I

Postlegging av brevpostsendinger i utlandet.

Se Reglement for poståpnerne kap. XVI § 50 og sirk. 41/1964 II.

Poststyret har inntatt følgende standpunkt når det gjelder sendinger som er postlagt i utlandet av et norsk firmas datterselskap eller avdelingskontor i vedkommende land, adressert til mottakere i Norge:

1. Dersom sendingene åpenbart er fra vedkommende norske firma til norske adressater, og enten bærer vedkommende norske firmas navn og adresse eller datterselskaps/avdelingskontors navn og adresse på utsiden, må postlegging i utlandet betraktes som ikke tillatt og sendingene behandles som angitt i Reglement for poståpnerne kap. XVI § 50.

2. Dersom sendingene bærer vedkommende datterselskaps eller avdelingskontors navn og adresse i utlandet, og sendingene åpenbart gjelder datterselskapets/avdelingskontorets egne forretninger, må postlegging i utlandet betraktes som tillatt.

(208/1968 A—5/1968)

II

Postoppkravstjenesten med Algerie.

Se sirk. 3/1968 III.

Poststyret i Algerie meddeler at landet ikke lenger deltar i utvekslingen av brevpostoppkrav. Oppkravspakker utveksles imidlertid fortsatt. Posttakst vil bli rettet.

(647.1/1968 A—5/1968)

III

Adressering av pakkepost.

Poststyret i Sør-Afrika-Republikken meddeler at landet ofte mottar pakker som er bestemt til Sør-Australia. Dette skyldes at pakker til sistnevnte land ofte er påført forkortelsen «S.A.» som kan bety både Sør-Australia og Sør-Afrika.

Vi ber poststedene være oppmerksom på dette forholdet og påse at adresselandene for pakker til utlandet blir skrevet fullt ut.

(622.41 A—5/1968)

IV

Norske Poststader.

Vatneleiren feltpostopneri vil frå 1. april 1968 bli kalla Vatneleiren.

(34/2/1968 B—5/1968)

Heistadmoen feltpostopneri vil frå 1. april 1968 bli kalla Heistadmoen.

(33/8/1968 B—5/1968)

V

Postgirotjeneste for blinde.

Postgirokontoret har inngått en avtale med Norges Blindforbund om postgirokonti for blinde.

Avtalen går i korthet ut på:

1. Åpning av konti skjer gjennom Norges Blindforbund.
2. Kontohaverne får tildelt et kontrollnummer som skal oppgis ved henvendelser til Postgirokontoret.

Poststemplene viser kvaliteten av arbeidet vårt.
Tåler vår datostempling et kritisk blikk?

3. Kontohaverne kan anmode Postgirokontoret om å utføre en ekspedisjon pr. telefon, ved henvendelse i blindeskrift/klarskrift eller ved inn-sending av regninger e.l.
4. Blinde kontohavere vil få tilsendt kontoutdrag i blindeskrift med opplysninger om hva de forskjellige posteringer dreier seg om.

Ordringen med postgirotjeneste for blinde trådte i kraft fra og med 2. januar 1968.

Vi ber om at interesserte som henvender seg på poststedene i forbindelse med denne tjenesten, blir henvist til: Norges Blindeforbund, Bygdøy allé 21, Oslo 2, for nærmere opplysninger.

(120/1968 G—5/1968)

VI

Kontroll med utfyllingen av innbetalingskort.

Se sirk. 41/1966 V.

På foranledning innskjerpes på nytt at det må føres nøye kontroll med at senderens navn og adresse er ført tydelig både på mottakerdelen og på hoveddelen av innbetalingskort. Dersom disse anførselene mangler, vil kontohaveren som regel ikke være i stand til å bokføre beløpene hos seg. Dette kan igjen føre til at vareleveranser forsinkes, og til stans i leveringen av blad og aviser e.l.

Vi gjør imidlertid oppmerksom på at i de tilfelle en nummerangivelse (f. eks. polisenr., kundenr., kontrakt-nr.) erstatter senderens navn og adresse, er ytterligere senderangivelse unødvendig.

(143/1968 H—5/1968)

VII

Varekorsband.

Sjå sirk. 1/1967 V.

Norges Brannkasse vil om kort tid sende eit måleband av plast som varekorsband til bileigarar. Sendingane skal postleggjast av dei lokale representantane, og somme av dei vil ikkje kunne fylle kravet om samtidig postleggjing av minst 100 sendingar. Poststyret har derfor gitt dispensasjon frå denne forskrifta. Da det er vanskeleg å skaffe oversikt over dei poststadene der det kan komme på tale å levere inn mindre enn 100 sendingar, vil dei lokale representantane vise fram ein kopi av brev frå Poststyret om saka. Kopien skal leverast tilbake. Dispensasjonen gjeld berre ut 1968.

(134/1968 H—5/1968)

VIII

Blankett-sett for vanlige pakker og postoppkravssendinger.

Se sirk. 13/1966 II.

I ovennevnte sirkulære ble det gitt melding om at postmesterne har fått anledning til å godkjenne blankettsett der det bl.a. inngår adresseseddel og vanlig innenriksk adressekort, og der navnet på senderpoststedet og registernummer er påtrykt på forhånd. Det ble samtidig meddelt at kunder som bruker slike blankett-sett, kan føre registernummer (kontrollnummer) i postkwitteringsbøkene i stedet for navn og adresse på adressaten.

I en stensilert melding til distriktssjefene og postmesterne, datert 23. mars 1966, har Poststyret gitt nærmere retningslinjer for vilkårene for at slike blankett-sett kan tas i bruk. I denne meldingen har Poststyret med henvisning til Reglement for poståpnere kap. XII § 4 punkt 2 bl. a. uttalt at man ikke vil ha noe å innvende mot at det forhåndstrykkes innleveringspoststed og registernummer også i blankett-sett som inneholder oppkravsadressekort (både for brev- og pakkepost) etter samme regler som for vanlige adressekort. Bestillinger på slike sett må imidlertid ordnes via Poststyret, Postgirokontoret, når det gjelder oppkrav over postgiro, og Reglements-kontoret når det gjelder oppkrav i anvisningstjenesten.

Enkelte kunder har behov for å sende sine sendinger dels som pakkepost og dels som brevpost. Det har skapt vansker ved en del poststeder at det har hendt at kunder som har fått tillatelse til å bruke blankett-sett påtrykt registernummer for pakker, har brukt disse også for rekommanderte brevpostsendinger.

For å imøtekomme kunder som har behov for å ekspedere sine sendinger dels som pakkepost og dels som brevpost, har Poststyret nå også godkjent blankett-sett uten påtrykt registernummer. Disse blankett-settene er bare påtrykt et ordrenummer, og må følgelig påsettes registernummer ved innleveringen på vanlig måte. På betingelse av at kunden ved etterspørsler forplikter seg til å vise fram kvitteringsbok og kontrollkopier, og — dersom postmesteren forlanger det — også andre dokumenter som viser hvem adressaten er, har Poststyret samtykt i at kunden i stedet for adressatens navn og adresse kan føre ordrenummer i postkwitteringsbøkene, på samme måte som kunder som bruker blankett-sett med påtrykt registernummer kan føre registernummer i kvitteringsbøkene.

Vi får etter dette følgende varianter av blankett-settene:

1. Blankett-sett med påtrykt registernummer til bruk bare for vanlige pakker.
 2. Blankett-sett med påtrykt registernummer til bruk bare for postoppkravspakker.
 3. Blankett-sett med påtrykt registernummer til bruk bare for rekommanderte brevpostoppkrav.
 4. Blankett-sett uten påtrykt registernummer til bruk både for postoppkravspakker og brevpostoppkrav. For disse settenes vedkommende må poststedene sette registernummer for pakker eller rek. på sendingene og adressekortene på samme måte som for andre sendinger av samme slag. Kundene kan imidlertid føre det ordrenummeret som er påtrykt blankettene, i kvitteringsbøkene i stedet for adressatens navn og adresse.
- (977/1967 H—5/1968)

IX

Beregning av tellepenger.

Se Reglement for poståpnere kap. II § 16.

Poststyret har bestemt at dersom et poståpneri har fått tilført trafikken fra et eller flere nedlagte poståpnerier, skal tellepengene beregnes på grunnlag av den samlede pengeomsetning ved disse poståpneriene.

Remisser og tilskudd som gjelder de nedlagte poståpneriene, skal likevel ikke regnes med.

Ordningen skal gjelde ved beregning av tellepenger fra og med 1. januar 1967.

Postreglementet vil bli rettet.

(243.1/1967 L—5/1968)

X

Lån av Postverket til kjøp av motorkjøretøy.

Se Lønnsregulativ for landpostbud, utfyllende bestemmelser m.v. punkt 3.17.

Når Poststyret etter søknad innvilger lån til kjøp av motorkjøretøy til bruk i landpostbudrunder som er klassifisert for bruk av enten bil, motorsykkel eller moped, vil størrelsen av lånet til kjøp av bil til vanlig være begrenset til kr. 18.000,—.

Det er forutsetningen at det bare skal gis lån til kjøp av nye motorkjøretøyer.

Avdragstida for lån til kjøp av bil er i dag ca. 4½ år, for kjøp av motorsykkel 3 år og for moped 2 år.

Ved søknad om lån må det gis følgende opplysninger om det kjøretøy som ønskes kjøpt: Merke, årsmodell og pris samt størrelsen av den egenkapital lånsøkeren selv skaffer til veie.

Dersom brukt bil innbyttes ved kjøp av ny bil, skal innbytteprisen på den gamle bilen oppgis.

Ved første gangs søknad om lån til kjøp av bil må det alltid oppgis om budet har førerkort for bil.

På foranledning gjør vi oppmerksom på at bilgodtgjørelsen skal dekke følgende: Avskrivninger, forsikringer, renter, garasjeleie, nødvendige reparasjoner, bensin, olje og diverse utgifter.

Søknader om refusjon for utgifter til reparasjoner på bilen vil derfor ikke bli innvilget. Det må ikke inngås avtale om kjøp av motorkjøretøy før Poststyrets lånetilsagn foreligger.

Videre gjør vi oppmerksom på at et lån til kjøp av bil ikke må forskotteres på grunnlag av et lånetilsagn, men først utbetales når beløpet er anvist for utbetaling.

Det bes bemerkt at et motorkjøretøy, innkjøpt ved lån av Postverket, er Postverkets eiendom inn til hele lånet er tilbakebetalt. Låntakeren kan derfor *ikke* selge, eller pantsette kjøretøyet uten Poststyrets samtykke. Kjøretøyet må heller ikke lånes ut uten Poststyrets samtykke, unntatt når kjøretøyet stilles til disposisjon for vikarer som gjør tjeneste i ruten under ferier og sykdom.

(123/1968 B—5/1968)

XI

Personalet.

Ledige stillinger:

NB. Søknad om å bli fritatt for å tiltre stilling kan ikke regnes med å bli innvilget.

Ledig poståpnerstilling:

Poståpneri:	Postkontor:	Lønnsklasse:	Grunnlønn:	Ass.godtgj.:	Lokalegodtgj.:
		P.	Kr.	Kr.	Kr.
Fluberg	Gjøvik	19	14.870,—		1.290,— 1)

1) Utgiftene til lokale vil bli overtatt direkte av Postverket.

Søkere som har annet arbeid som de ønsker å beholde, må gi opplysning om dette i søknaden.

Om vilkår ellers, se sirk. 1/1968 II

Ledige poståpneriassistent-/aspirantstillinger:

Poståpneri:	Postkontor:
Bekkestua*	Oslo postdistrikt
(lønnsklasse 9)	Administrasjonsavd.
Ørnes	Bodø
(lønnsklasse 6)	

Om vilkår ellers, se sirk. 1/1968 II.

Kunngjøringen i sirk. 48/1967 av ledig poståpneriassistent-/aspirantstilling ved Bekkestua poståpneri tilbakekalles herved.

Søknader, stilet til Poststyrets ansettelsesråd, må være kommet inn til postmesteren på det stedet hvor stillingen er ledig (*sjefen for Administrasjonsavdelingen i Oslo postdistrikt, Oslo 4) seinest 27. februar 1968.

Poststyret

Sirkulære til poståpnerne

fra

Poststyret

Nr. 6

15. februar

1968

I

Postnummer.

Fra 18. mars 1968 skal det innføres en postal firesifret kode i Norge. Koden får betegnelsen *postnummer*. Hvert poststed får sitt eget postnummer, som skal tas med i adressen på alle postsendinger. Postnummeret skal påføres av senderen, og skal stå foran poststedets navn. Det vil seinere bli gitt orientering om hvordan postnumrene kan brukes i sorteringstjenesten.

Postnummersystemet

Postnumrene er bygd opp slik at første siffer angir en av de 9 *soner* som landet er inndelt i til dette formålet. Hver sone er inndelt i 10 *regioner*, som angis ved det andre sifferet. Hver region er inndelt i 10 *områder* som angis ved det tredje sifferet, mens fjerde siffer peker ut poststedet. Innen hvert område kan det altså være inntil 10 poststeder.

Postboksadresser ved postkontorene har fått tildeelt eget postnummer, uttrykt ved 1 som siste siffer.

Poststedene i Oslo skal foreløpig ikke ha postnummer. Sonetallene Oslo 1—11 er tilstrekkelig som postnummer. De strøk av byen som foreløpig ikke omfattes av de nummererte ombæringsdistrikter, Nordstrandhøgda, Hauketo m. fl., er heller ikke tildelt postnummer, men vil seinere få et sonetall i sin adresse.

Post til og fra utlandet

Postale koder er innført i en rekke land, og det kan derfor finnes poststeder med samme sifferbetegnelse i to eller flere land. Norge har sluttet seg til en internasjonal avtale som forutsetter at

vedkommende lands nasjonalitetsmerke for motorkjøretøyer settes foran postnummeret på post til de land avtalen omfatter. Adresselandets navn skal likevel angis fullt ut.

Eksempel på adressering av post fra Norge:

DK-8000 ÅRHUS DANMARK

Eksempel på adressering av post til Norge:

N-9000 TROMSØ NORGE

Postnummerkatalog

Til bruk for publikum vil det bli trykt en katalog som inneholder navn på alle norske poststeder med postnummer. Navnene er oppført alfabetisk orden. Den gir også nærmere orientering om bruken av postnumrene, med eksempler på hvordan adressene skal settes opp. Trykksaken får navnet Postnummerkatalogen.

Det vil også bli trykt en postnummerkatalog til tjenestebruk, hvor postnumrene er oppført i nummerorden.

Informasjon

Poststyret arbeider med opplegget for særlig informasjon til publikum, og poststedene vil etter hvert bli tilstilt materiale og opplysning om de nærmere detaljer angående den informasjon som forutsettes gitt fra Poststyret sentralt og den informasjon som må gis av det enkelte poststed.

(12/29/1968 PL — 6/1968)

II

Posthåndboka 1968.

Det er utarbeidd en posthåndbok, som med det første vil være klar til utsending.

Posthåndboka er en oppslagsbok til bruk for Post-

Husk nye portotakster fra 1. mars.

verkets kunder, hvor de vil finne opplysninger om Postverkets tjenester. Den tar først og fremst sikte på firmaer, ikke på privatpersoner.

Posthåndboka vil bli sendt poststedene som gruppekorsbånd, og skal fordeles til *kontorer*. Portotakst bl. 47 A som gjelder fra 1. mars 1968, er innlagt i posthåndbøkene.

Dersom enkelte kunder henvender seg til poststedet for å få en posthåndbok, bes bestilling i hvert enkelt tilfelle sendt Postens kundetjeneste, Postboks 1051 Sentrum, Oslo 1. Kundetjenesten vil sende bøkene direkte til kunden.

(198/1968 H — 6/1968)

III

Innbetalingskort for optisk lesing (OCR-innkort).

Postgirokontoret etablerer i disse dager et samarbeid med enkelte store kontohavere i forbindelse med automatisert behandling av innbetalingskort.

Samarbeidet går i korthet ut på følgende:

Kontohaverne fyller ved hjelp av datamaskiner ut spesielle typer innbetalingskort (OCR-innkort), som sendes ut på vanlig måte til de respektive betalere. Poststedene behandler foreløpig disse kortene etter de vanlige regler. Når kortene kommer inn til Postgirokontoret, vil de bli behandlet maskinelt på grunnlag av et optisk leseprinsipp. De maskinelt registrerte opplysningene vil så bli overlevert kontohaverne i form av f. eks. magnetbånd, som kontohaverne nytter direkte i sine egne data-behandlingsrutiner.

I slutten av januar måned 1968 ble de første innbetalingskortene av denne typen tatt i bruk. Blankettene er som vanlig utstyrt med hoveddel, motakerdel og kvitteringsdel. Kvitteringen vil enten være over- eller venstrestilt.

Nedenstående illustrasjon viser hvordan selve innbetalingskortet (uten kvitteringsdel) er utformet. (Illustrasjonen er noe forminsket i forhold til originalen).

POSTGIROKORTO 15 00 00		POSTGIRO-INNBETALINGSKORT POSTGIROKORTO 15 00 00		Går ufrankert (kreditor betaler portoen)	
Nummer erstatter senderens navn og adresse 111 000055		A.s Framskritt <i>Postboks 56</i> <i>Storesand</i>		INNBETALINGSNUMMER	
Nummer erstatter senderens navn og adresse 111 000055		UNDERSKRIFT VED GJERING		Eget kontonummer skrives i alle tre dato-stempelingene på kortet.	
BI. 560 OCR		BELØPET MÅ IKKE ENDRES		DET MÅ IKKE GJØRES MERKNADER I DET HVITE FELTET	
		KRONER	ØRE	KRONER	ØRE
111000055		45	80	45	80
1500008					

Den hvite delen nederst på blanketten (kodefeltet) inneholder data som kan «leses» av spesielle maskiner. Disse optiske lesemaskinene tyder tegnene på grunnlag av kontrasten mellom skrifttypene og det papir de er trykt på. *Det er derfor meget viktig at kodefeltet er rent og fritt for smuss o. l. Det må ikke gjøres merknader i kodefeltet.*

Kontohaverne vil sørge for at betalerne blir bedt

om å behandle blankettene varsomt. En del av innbetalingskortene vil således på baksiden være påtrykt en slik henstilling. Dersom det likevel på poststedene blir innlevert OCR-innkort som ikke har rent kodefelt, skal kortene tas i mot og behandles på vanlig måte.

På grunn av kodefeltet har det vært nødvendig å omredigere blanketten. Tjenestemerknadene er

flyttet til øverste høyre hjørne, og beløpet er bare angitt i kodefeltet. *Beløpet må ikke endres.* Der- som senderen ønsker å betale et annet beløp, må det fylles ut et vanlig innbetalingskort. I dette til- felle nyttes det postgirokontonummeret som for vedkommende kontohaver er oppgitt i postgirokata- logen.

Foruten beløpsangivelsene inneholder kodefeltet opplysninger om kontohaverens kundeidentifika- sjon og postgirokontonummeret. Kontonummeret har her fått et ekstra siffer, et såkalt kontroll- siffer, som bare har sammenheng med den maski- nelle kontrollen. Under listeføringen på bl. 600 er det tilstrekkelig at det 6-sifrede kontonummeret øverst på blanketten nyttes.

På disse OCR-kortene vil for øvrig betalerens navn og adresse vanligvis være erstattet med et identifikasjonsnummer.

Samarbeidet med kontohaverne gjelder foreløpig Norges Brannkasse. Mengden av slike blanketter vil således ikke bli så stor i første omgang. Det ventes imidlertid en gradvis økning etter hvert som også andre kontohavere kommer med i samarbeidet.

(110/1968 G — 6/1968)

IV

Utdeling av portotakst bl. 47 A.

I sirk. 4/1968 I er det sagt at bl. 47 A denne gongen berre skal delast ut til *handlande*, da *kontor* vil få han saman med posthandboka.

Men det er no uvisst om trykkeriet kan levere posthandboka så tidleg at ho kan bli utdelt til 1. mars. Vi ber derfor om at portotakst bl. 47 A også denne gongen blir levert ut som gruppekor- sband både til *handlande* og *kontor*.

(1017/1967 H — 6/1968)

V

Behandling av hullkort-innbetalingskort.

Postgirokontoret får i disse dager inn store meng- der hullkort-innbetalingskort, særlig til Norsk Riks- kringkasting, Oslo 3. Kortene skal etterbehandles maskinelt i Postgirokontorets bokholderi og hos kontohaverne.

På grunn av for dårlig avrivning av kvitterings- delen er hoveddelens venstre kant ofte frynsete. Maskinell etterbehandling er umulig før disse restene er fjernet. Dette må gjøres for hånd, og skaper et stort ekstraarbeid i Postgirokontoret.

Vi minner derfor om at hullkort-innbetalingskort må brettet langs den perforerte kanten før kvit-

tingen rives fra. Blir det likevel igjen «tapper» langs hoveddelens venstre side, ber vi om at disse rives fra før innsendingen til Postgirokantoret.

(127/1968 G — 6/1968)

VI

Samsending av pakker og adressekort.

Adressekort for pakker skal i visse tilfelle, se Reglement for poståpnere kap. VII § 37, festes til de pakkene de tilhører. Dette gjelder bl. a. pakker til Oslo fra alle landets poststeder, unntatt Bergen og Trondheim. Det er utgitt en selvklebende etikett, bl. 495, som skal brukes til å feste adressekortene til pakkene, se sirk. 12/1967 VII.

Gjennom et forenklingforslag til Samarbeidsut- valgene, Hovedutvalget i Postverket, er vi blitt gjort oppmerksom på at det til Pakkeavdelingen i Oslo postdistrikt daglig inngår pakker der adresse- kortene er festet med et unødig stort antall etiket- ter, ofte 8—10 stykker, eller med tape som er klebet på kryss og tvers over adressekortet. Dette gjør det vanskelig å løsne adressekortene fra pakkene uten å rive i stykker både adressekort og pakke. Ved pakkeavdelingen må det skrives ut hjelpeadresse- kort dersom adressekortene rives i stykker, og ofte må også pakkene repareres. Merarbeidet dette fører med seg, sinker ankomstbehandlingen av pakkene og skaper ulemper for publikum ved at originaladressekortene, hvor bl. a. senderens navn er oppgitt, ikke blir utlevert.

Vi ber derfor om følgende:

1. Bruk bl. 495 til å feste adressekort til pakker i de tilfelle samsending av pakker og adressekort er påbudt, ikke tape, limbånd e. l.
2. Bruk ikke flere eksemplarer av bl. 495 enn det som anses nødvendig for at adressekortene ikke skal falle av under transporten. Oftest vil det være tilstrekkelig med et par etiketter, særlig dersom en passer på å legge adressekortene under hyssingen i de tilfellene pakkene er om- snørt med hyssing.

(10/20/1968 H — 6/1968)

VII

Opplysning til publikum om postboksnummer og leiere av postbokser.

Se sirk. 7/1956 V.

På foranledning innskjerpes følgende:

Forespørsler fra publikum om en navngitt person eller et firma har postboks, og i tilfelle hvilket post- boksnummer, bør i alminnelighet besvares. Fore- spørsler fra publikum om hvem som er leier av en bestemt postboks, bør derimot ikke besvares.

(202/1968 H — 6/1968)

VIII

Sortering av post.

Det blir klaga over at post til Kalandseidet (Bergen, lokalruter IV) og Mollandseid (Bergen, lokalruter I) ofte blir feilsend til Malangseidet (Tromsø bilruter). Vi ber tenestemennene vere varsame når dei sorterer post til desse stadene.

(175/1968 B — 6/1968)

IX

Norske poststader.

Pålsrud postopneri blei nedlagt 1. februar 1968. Ny postadresse er Reinsvoll.

(32/19/1968 B — 6/1968)

Rygge feltpostopneri vil frå 1. februar 1968 bli kalla Rygge flystasjon.

(32/13/1968 B — 6/1968)

Sviland postopneri vil bli nedlagt 1. mars 1968 og *Ims* postopneri vil bli nedlagt 1. april 1968. Ny postadresse blir Sandnes.

(34/132/1967 B — 6/1968)

Bersagel postopneri vil frå 1. april bli gjort om til brevhus I.

(34/9/1968 B — 6/1968)

Aga, Einar Johan
 Akselsen, Liv Ester
 * Amundsen, Olaf Ingar
 Bergem, John
 * Bohme, Kjellrun
 * Bråten, Bjørg Louise
 Bye, Berthe Karine
 Dahlberg, Thordis Helene Ottesen
 Dølemo, Sigrid
 Eiden, Gunnar Wandsvik
 * Fagertun, Tone
 Fossum, Odd
 Giæver, Marta Magdalena
 * Gjøvik, Arild
 Hermansen, Reidun
 * Hjellum, Borghild
 Hushovd, Jorunn
 Hårberg, Gjertrud
 * Iversen, Eldrid
 Jacobsen, Eldor Olaf
 Johansen, Albert Juel

Lauvås i Riska brevhus IP vil bli nedlagt 1. april 1968. Ny postadresse blir Sandnes.

(34/132/1967 B — 6/1968)

X

Reglement for poståpnere.

Retting 12 til Reglement for poståpnere er sendt ut.

Med rettingen følger nye alfabetiske registre til begge bindene av reglementet.

(6/1968 H)

XI

Postopnarkurset 1967. Eksamen.

Eksamen ved dette kurset vart halden i tida 21.—23. november 1967.

I alt 66 elevar gjekk opp til eksamen — 44 pliktige og 22 frivillige.

Av desse var det 2 elevar som tok prøve i berre eitt fag og 6 elevar som tok ny prøve i eitt fag. Alle greidde prøva.

Av dei andre 58 elevane var det 2 pliktige og 3 frivillige elevar som ikkje greidde eksamen i eitt fag. Dei 2 pliktige elevane må ta ny prøve i det eine faget. Ein av dei frivillige elevane kan og ta ny prøve det eine faget, mens 2 ikkje kan ta eksamen som frivillige elevar.

Desse 61 elevane greidde eksamen (frivillige er merkt *):

Tjongsfjorden
 Haramsøy
 Lakselv
 Torjulvågen
 Ler
 Haga
 Børresrud
 Ørsnesvågan
 Dølemo
 Salsnes
 Gibostad
 Kjerkesvågen
 Hamnes
 Meisingset
 Reistad
 Drammen
 Ås
 Bjerkreim
 Mauseidvåg
 Berg i Helgeland
 Veblungnes

Johansen, Gerd	Nordkisa
Johnsen, John Ragnvald	Vestresand
Konglevoll, Aslaug Nuth	Lilleaker upk. II
Langøy, Gunnar Johan	Finnøy i Romsdal
Lien, Bjørg Synøve	Holandsvika
Lilleberg, Randi	Gåsbakken
Lunde, Anne Marie	Songe
Løver, Anna Marie	Hedenstad
* Løvold, Meier	Naustbukta
Madsen, Bergljot Kristine	Vestfossen
Mengkroken, Edvin	Disenå
Midtbø, Jonas Simon	Norrdalsfjorden
* Mogan, Ragnhild	Veggli
Mundheim, Ruth Egeland	Hatlestrand
Murvold, Henry Margido	Morvoll i Åfjord
* Myren, Pauline	Kortgarden
Nilssen, Inger Erland Amalie	Haukøy i Tysfjord
* Nygård, Hans Reidar Mikal	Skatvik i Senja
Olsen, Johan	Havøysund
Opsahl, Kari	Fjellhamar
Pedersen, Johan Magnus	Brasøy
* Pedersen, Liv-Mary	Nordøyvågen
Rekdal, Kjellaug	Rekdal
* Rekdal, Kåre	Tomra i Romsdal
* Risholm, Aslaug	Håkonshella
Ruud, Ove	Skotterud
Samuelsen, Tordis Solveig	Hillevåg upk. II
Sandaker, Mary Helene	Skogbygda
* Skogeng, Lovise	Slettmo
Stendal, Unni	Klementsruud upk. II
Stuberg, Olaug Johanne	Bekkestua
Svendsen, Bergljot	Sand
Sæther, Ragnhild Agathe	Hommelvik
Sæve, Ellen Bjørg	Røyneberg
* Tande, Hans	Nordre Bjørnsund
Tennfjord, Petter Bernhard	Tennfjord
Tryti, Oddvar	Oppegård
Tysnes, Ragnhild	Kjelsås
* Valaker, Anna	Godvik
* Verlo, Arne	Hop

Desse 26 elevane har fått diplom for å ha gjennomgått kurset frivillig utan eksamen:

Andersen, Åse (1966/67-kurset)	Blommenholm
Corneliussen, Erling	Dønnesfjord
Dalen, Marie	Kviteseid
Ervik, Solveig	Ytre Arna
Førland, Olga	Slåttevik
Holseth, Sigurd	Lora
Haakenstad, Minda	Sjusjøen
Johansen, Karl Gunnar	Bryn timer
Johansen, Laila (1966-kurset)	Hommelstø
Johansen, Ole	Mortensnes

Johansen, Signe
 Kaldhussæter, Oddmund
 Kolbeinsen, Ellinor Ingeborg
 Lauvdal, Ragnar
 Myhre, Julie
 Pervik, Brit Johanne
 Røysland, Olav Knutsen
 Skau, Marit
 Skogset, Asbjørn
 Skrautvål, Erling
 Skrautvål, Ingebjørg
 Sørensen, Edith
 Vestheim, Bendik
 Viken, Nille
 Winters, Ingar
 (Haugen, Petter (pliktig))

Stallogargo
 Follsjø
 Moen i Måselv
 Ure
 Nidarvoll
 Fjellhamar
 Finsland
 Fresvik
 Vågos
 Skrautvål
 Skrautvål
 Langfjordhamn
 Bryne
 Lomnessjøen
 Hulløyhamn
 Hell)

(20/1/1968 Uv — 6/1968)

XV

Nytt postpakkemesterkurs 1968/70.

Et nytt postpakkemesterkurs vil ta til med forkurs i september/oktober 1968. Adgang til å delta i dette kurset har budtjenestemenn som fyller vilkårene etter Postreglementet kap. I tillegg 10 § 6, punkt 2, det vil si budtjenestemenn med budaspiranteksamen i 1966 eller tidligere, og som er født i 1933, eller seinere, da aldersgrensen for å bli antatt som pakkemesterelev er hevet til 35 år. Landpostbud som har vært ansatt som landpostbud i minst 2 år og som har gjennomgått landpostbudkurset, har også adgang til å søke. For Oslo gjelder særskilte bestemmelser, se nedenfor.

Det nye kurset vil ta opp elever ved følgende kontorer:

a. Fredrikstad	1 elev(er)
Kongsberg	1 »
Narvik	2 »
Notodden	1 »
Skien	1 »
Tromsø	1 »
Ålesund	1 »
b. Uansett tjenestested	2 »
c. Oslo	endel »

De 8 elevplassene under a. kan bare søkes av budtjenestemenn som er ansatt ved vedkommende kontorer.

Elevplassene under b — 2 stk. — kan søkere fra hele landet konkurrere om. Elevene søkes fordelt over flere kontorer og postdistrikter samtidig som en tar hensyn til resultatet av opptakingsprøven.

Elevene må forplikte seg til å la seg beordre innen vedkommende postdistrikt.

Om elevplassene i Oslo gjelder følgende regler:

1. De kan søkes av budtjenestemenn ansatt ved hvilket som helst postkontor i landet.
2. Også budtjenestemenn med budaspiranteksamen i 1967 og de som skal avlegge eksamen i 1968 kan søke disse elevplassene.
3. Søkere som ønsker å bli postpakkemesterelever i Oslo, dersom de ikke kan bli antatt på sitt nåværende tjenestested, må gjøre tydelig merknad om dette på søknadsblanketten, bl. 265 D (se nedenfor).
4. De som blir antatt til elever i Oslo, må tiltre der straks forkurset er slutt. De vil bli plassert på avdelinger for avgående post og vil straks få postpakkemesterlønn. Under forkurset får de utbetalt lønn etter sin faste stilling.
5. Elever som kommer utenbys fra, må selv sørge for bosted i Oslo, men en vil være behjelpelig med å skaffe husrom. En antar at det skal lykkes å skaffe hybler eller plass på pensjonat for alle som blir antatt. Tjenestemenn med familie må imidlertid ikke regne med at det kan skaffes familieleilighet.
6. Elever som kommer utenbys fra, og som forsørger hustru eller barn, vil kunne få kompensasjonstillegg etter vanlige regler.
7. Elevene vil straks etter at eksamen er bestått bli ansatt i postpakkemesterstilling ved poststeder innenfor Oslo byområde, ved postekspedisjonene i Oslo postdistrikt eller som reservepostpakkemestere ved et av disse ansettelsesområder. De må forplikte seg til å tjenestegjøre i disse stillingene i minst 2 år etter eksamen.

Deltakerne velges ut på grunnlag av en opp-takingsprøve. Når det gjelder adgangen til denne prøven vil det også bli lagt vekt på postmesterens uttalelse om søkerens tjenstlige forhold. I opp-takingsprøven inngår prøver i norsk stil og diktat, taksering og en del postgeografi.

Prøvene vil bli holdt på søkerens tjenestested 24.—25. mai 1968. Nødvendig undervisningsmaterie-riell med orientering vil bli sendt søkerne fra Post-styret, Undervisningskontoret, straks etter utløpet av søknadsfristen.

Om avviklingen av kurset, fag m. v. vises til Postreglementet kap. I tillegg 10 § 7.

Elevene må utføre full tjeneste i den tida brev-kurset varer. Under skolekursene beholder de sin lønn og utenbys elever får dessuten et kurstilllegg under forutsetning av Lønns- og prisdepartemen-tets samtykke. Kurstilllegget er for tida kr. 240.— pr. måned for forsørgere og kr. 150.— pr. måned for ikke-forsørgere.

Dersom en pakkmasterlev innen 2 år etter av-lagt eksamen enten slutter etter eget ønske eller blir avskjediget, vil vedkommende være pliktig til

å refundere Postverket en del av utgiftene ved opplæringen.

Søknaden om å få delta i postpakkmasterkurset 1968/70 skal skrives på bl. 265 D og må være levert vedkommende postmester innen 1. mars 1968.

(18/1/1968 Uv — 6/1968)

XIII

Personalet.

Ansettelses:

Poståpner:

Fra 1. februar 1968:

Digermulen: Stasjonsholder *Petra Alvilde Svend-sen*, konstituert.

Hanøy: Stasjonsholder *Tor-Eirik Aakre*, konsti-tuert.

Hovden i Setesdal: *Gerd Fosse Hovden*, konsti-tuert.

Tomter: Landpostbud *Edvin Nilsen*.

Ledige stillinger:

NB. Søknad om å bli fritatt for å tiltre stilling kan ikke regnes med å bli innvilget.

Ledig poståpnerstilling:

Poståpneri:	Postkontor:	Lønnsklasse:	Grunnlønn:	Ass.godtgj.:	Lokalegodtgj.:
		P.	Kr.	Kr.	Kr.
Harpefoss	Lillehammer	23	19 410.—	4 930.—	1)

1) Postverket skaffer lokale og betaler husleien, lys, varme og reinhold.

Søkere som har annet arbeid som de ønsker å beholde, må gi opplysning om dette i søknaden.

Om vilkår ellers, se sirk. 1/1968 II.

Ledige poståpneriassistent/ aspirantstillinger:

Underpostkontor II:	Postkontor:
Bogerud* (lønnsklasse 6)	Oslo Postdistrikt Administrasjonsavd.
Kjelsås* (lønnsklasse 6)	Oslo postdistrikt Administrasjonsavd.
Ås (lønnsklasse 6)	Ski

Om vilkår ellers, se sirk. 1/1968 II.

Søknader, stilet til Poststyrets ansettelsesråd, må være kommet inn til postmesteren på det stedet hvor stillingen er ledig (*sjefen for Administra-sjonsavdelingen i Oslo postdistrikt, Oslo 4) seinest 6. mars 1968.

Ledige landpostbudstillinger:

Rute nr.:	Utgangspoststed:	Postkontor:	Lønnskl.:	Grunnlønn:	Bilgodtgjørelse:
			L	Kr.	Kr.
3814	Stavanger	Stavanger	23	17 360.—	7 020.—
1548	Reinsvoll	Gjøvik	20	15 260.—	9 540.—

Søknader, stilet til det lokale ansettelsesråd ved det postkontor der stillingen er ledig, må være kommet inn til vedkommende postmester seinest 6. mars 1968.

Poststyret

Sirkulære til poståpnerne

fra

Poststyret

Nr. 7

24. februar

1968

I

Postoppkravssendinger til Finland.

Poststyret i Finland meddeler at forbudet mot å innføre visse varer i postoppkravssendinger til Finland er opphevet. Anførslene på side D 17 i Posttakst bes derfor strøket. Posttakst vil bli rettet.

(343/1968 A — 7/1968)

II

Verdisendinger til utlandet.

Som følge av den britiske devaluering er maksimumsbeløpet for verdibrev til Argentina fastsatt til 877 gullfrank. For verdisendinger til nedennevnte land er maksimumsbeløpet fastsatt til 2939 gullfrank.

Brevpostsendinger: (Posttakst sidene B 18—B 54.)

Antiller (nederl.), Bermudaøyene, Fiji, Gambia, Honduras (brit.), Irland, Jamaica, Malaysia (Singapore), Mauritius med Rodriguez, Mosambik, New Zealand, Pakistan, Storbritannia og Nord-Irland, Tongaøyene.

Verdipakker (overflate): (Posttakst sidene D 19—D 83.)

Bahamaøyene (Nassau), Bermudaøyene, Fiji, Gambia, Honduras (brit.), Irland, Jamaica, Kuwait, Malaysia (Singapore), Mauritius med Rodriguez, New Zealand (dir. og via Storbrit.), Pakistan (hele), Samoa (New Zealandsk område via Storbrit.), Storbritannia og Nord-Irland.

Verdipakker (luftpost): (Posttakst sidene E 3—E 12)

Bahamaøyene (Nassau), Jamaica, Malaysia (Singapore), Mauritius med Rodriguez, Pakistan (hele).

Nødvendige noteringer bes gjort i Posttakst. Taksten vil bli rettet.

(632.1/1968 A — 7/1968)

III

Innbyttning av frimerker m. v.

Se Reglement for poståpnerne kap. III tillegg 1 § 8 punkt 7.

Fra 1. februar 1968 skal saker som vedkommer innbyttning av frimerker m. v. og frankeringsavtrykk ikke forelegges Poststyret når verdien av merkene/avtrykkene i det enkelte tilfelle er 1000 kroner eller mindre og vilkårene for innbyttning ellers er til stede. Tvilstilfelle skal forelegges Postmesteren selv om beløpet er under 1000 kroner.

Reglement for poståpnerne vil bli rettet.

(523.22/1968 H — 7/1968)

IV

Repetisjonsøvelse ved Distriktskommando Trøndelag. Feltposttjenesten.

Under repetisjonsøvelse ved Distriktskommando Trøndelag vil det i tida 7.—27. mars 1968 være i virksomhet et feltpostkontor, Feltpost 34. Det vil også bli tatt i bruk en del feltpostnummer i serien 1101—1150.

Sendinger med feltpostadresse som innleveres ved underpostkontorer II og poståpnerier, sendes til det postkontoret eller den postekspedisjonen som vedkommende poststed ordinært utveksler post med. Postmesterne vil få melding om dirigeringen av slik post i eget rundskriv.

(50/21/1968 A — 7/1968)

Husk nye portotakster fra 1. mars.

V

Norske poststader.

Biggeluobal brevhus I blei nedlagt 1. februar 1968. Ny postadresse er Alta.

(brh/1968 B — 7/1968)

Krossbakken brevhus IP vil bli nedlagt 1. mars 1968. Ny postadresse blir Etne.

(brh/1968 B — 7/1968)

Nordkvalvåg brevhus I vil bli nedlagt 1. mars 1968. Ny postadresse blir Rensvik.

(12/1/1968 B — 7/1968)

Bjørgo stasjon postopneri vil bli nedlagt 1. mars 1968. Ny postadresse blir Aurdal.

(32/25/1968 B — 7/1968)

Hedrum postopneri vil frå 1. mars 1968 få namnet Nanset.

(33/12/1968 B — 7/1968)

VI

Postgirotjenesten med utlandet.

Se Reglement for poståpnere kap. XIII §§ 68—71 og sirk. 26/1967 II.

I samarbeid mellom Danmark, Finland, Sverige og Norge er det utarbeidd en ny blankett, internasjonalt innbetalingskort, bl. 560 U. Innbetalingskortet er trykt med rødt farge på hvitt papir.

Blanketten skal heretter så vidt mulig brukes i stedet for de vanlige norske innbetalingskortene ved betalinger til Danmark, Finland, Sverige og Japan.

Danske, finske og svenske innbetalingskort sendt som betalingsvarsel til kunder i Norge, kan som tidligere benyttes ved innbetalinger på norske poststeder, se kap. XIII § 69.

Vi gjør spesielt oppmerksom på at det fremdeles skal brukes vanlige norske innbetalingskort ved innbetalinger til *utlendingers postgirokonti* som er registrert med utenlandsk adresse ved Postgirokontoret i Oslo. Disse kontiene som er registrert i nummerserien 9 90 00—9 97 00 er ført opp etter de norske kontiene i postgirokatalogen, se kap. XIII § 68.

De internasjonale innbetalingskortene, bl. 560 U, skal som vanlig regel fylles ut i adresselandets mynt. Det angitte beløpet omregnes til norske kroner og føres i beløpsfeltet nederst til høyre på kortets hoveddel og tilsvarende beløpsfelt på kvitteringen. Innbetalinger til Finland på bl. 560 U, kan imidlertid angis enten i norske kroner eller

finske mark, mens innbetalinger til Japan alltid skal ekspederes i norske kroner. De tre øverste beløpsfeltene fylles da ut i norske kroner, med betegnelsen «Nkr.» i rubrikken for myntslag.

Poststedet skal ikke stryke over kontonummer og beløp på kortets hoveddel slik det gjøres ved innbetalinger på nasjonale kort fra de nordiske land.

De internasjonale innbetalingskortene, bl. 560 U, skal listeføres og behandles som innenrikske innbetalingskort.

De nye innbetalingskortene vil med det første bli sendt poststedene. Dersom det trengs flere blanketter, kan de rekvireres fra postkontoret.

Reglementet og blankettlista vil bli rettet.

(135/1968 G — 7/1968)

VII

Spesielle bladinnbetalingskort i samlekonvolutter.

Se Reglement for poståpnere kap. VI § 5 punkt 3 a.

Det er gitt tillatelse til å benytte spesielle hullkort-innbetalingskort til fornying av bladkontingent. På disse kortene er abonnentens navn og adresse ført på forsiden, på lignende måte som på NRK's kort for innkreving av kringkastingsavgift. Forsiden vil være påtrykt «Melding om fornying av bladabonnement». Kortene vil bli sendt poststedene i samlekonvolutt på vanlig måte.

(6/8/1968 H — 7/1968)

VIII

Postgirokatalogen 1968.

Den nye utgåva av postgirokatalogen er under trykking og vil i førstninga av mars bli sendt direkte frå Postgirokontoret til dei kontohavarane som har tinga ho.

Eitt eksemplar av katalogen til bruk på poststaden vil bli sendt frå postkontoret. Når den nye utgåva av katalogen er motteken, skal katalogen for 1967 makulerast.

Plastomslag til katalogen kan tingast frå postkontoret.

(130/1968 G — 7/1968)

IX

Norges poststeder.

Retting nr. 3 til 1967-utgåva av Norges poststeder er no sendt ut. Rettingar som det tidligare er meldt frå om i sirkulæra, er tekne med. Lista over poststader skal rettast.

(10/34/1967 B — 7/1968)

Personalet.

X

Ansettelses:

Postmester:

Tvedestrand: Postkasserer II *Per Baardson*, Arendal, fra 1. juli 1968.

Poståpner:

Fra 1. mai 1968:
Hauge i Dalane: Poståpner *Erling Peerstøe*, Lysebotn.

Fra 1. mai 1968:

Tingvoll: Poståpner *Olav Gjøvik*, Meisingset.

Fra 1. juni 1968:

Fannrem: Poståpner *Erling Fandrem*, Fåvang.

Styrer av underpostkontor II:

Fra 1. mai 1968:

Bekkelagshøgda: Poståpner *Kåre Jan Nave*, Hvalstad.

Ledige poståpnerstillinger:

N.B. Søknad om å bli fritatt for å tiltre stilling kan ikke regnes med å bli innvilget.

Poståpneri:	Postkontor:	Lønnsklasse:	Grunnlønn:	Ass.godtgj.:	Lokalgodtgj.:
		P.	Kr.	Kr.	Kr.
Ballangen	Narvik	27	23 700.—	1)	1)
Bergsfjord	Hammerfest	18	14 100.—		1 150.—
Eikelandssosen	Norheimsund	21	17 360.—	1 310.—	1 580.—
Forus	Stavanger	17	13 070.—		1 020.—
Judaberg	Stavanger	20	16 160.—		1 420.—
Ytre Enebakk	Askim	22	18 410.—	4 000.—	1 870.— ²⁾

1) Postverket har overtatt utgiftene til assistanse, skaffer lokale og betaler husleien, lys, varme og reinhold.

2) Utgiftene til lokale vil bli overtatt direkte av Postverket.

Søkere som har annet arbeid som de ønsker å beholde, må gi opplysning om dette i søknaden. Om vilkår ellers, se sirk. 1/1968 II.

Søknader, stilet til Poststyrets ansettelsesråd, må være kommet inn til postmesteren på det stedet hvor stillingen er ledig seinest 18. mars 1968.

Ledig landpostbudstilling:

Rute nr.:	Utgangspoststed:	Postkontor:	Lønnskl.:	Grunnlønn:	Bilgodtgj.:
7480	Burfjord	Tromsø	L 16	Kr. 10 340.—	Kr. 9 480.—

Søknader, stilet til det lokale ansettelsesråd ved Tromsø postkontor, må være kommet inn til postmesteren i Tromsø seinest 18. mars 1968.

Poststyret

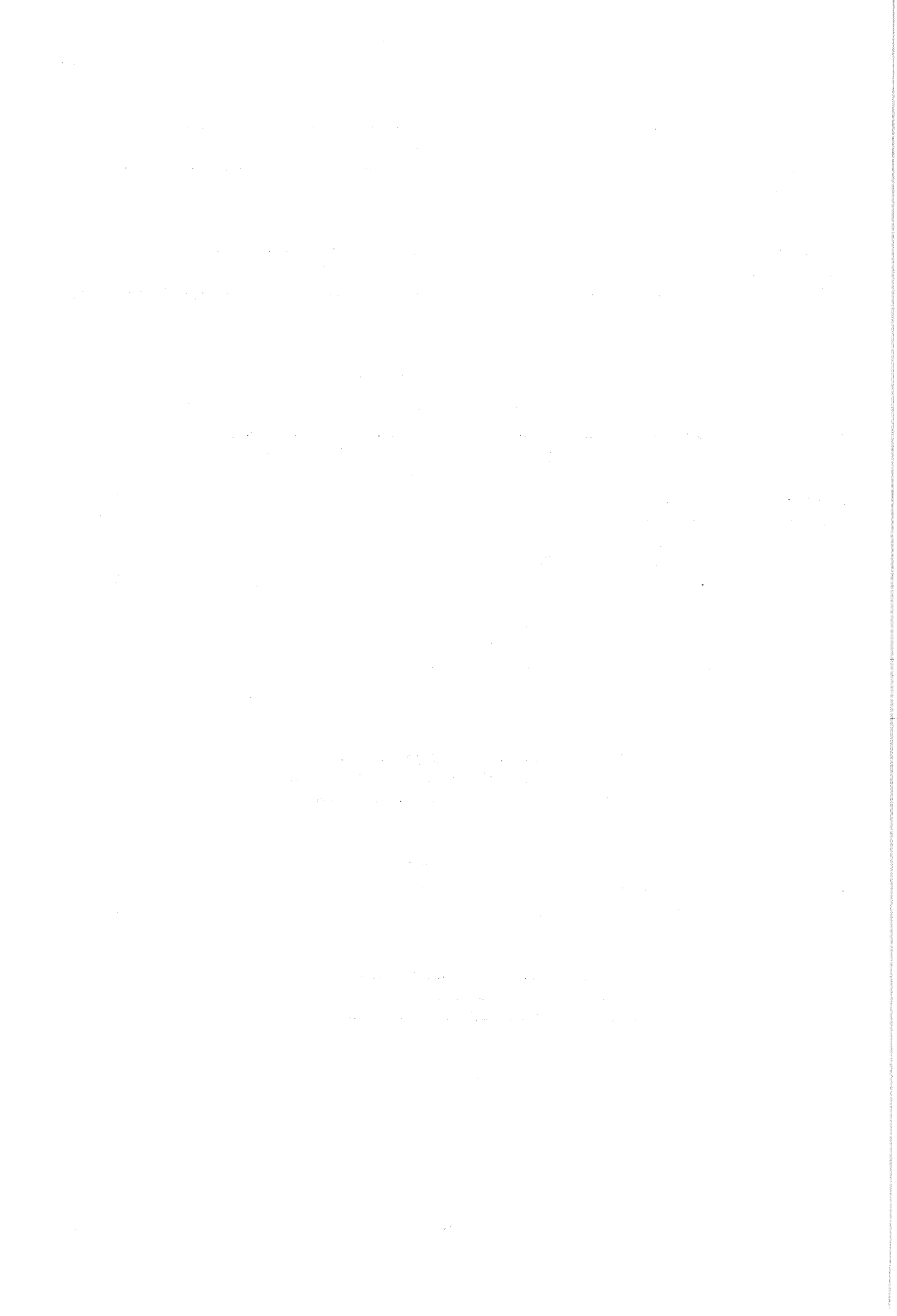

Sirkulære til poståpnerne

fra

Poststyret

Nr. 8

1. mars

1968

I

Nye frimerker.



Som en honnør til norsk håndverk vil det den 30. mars 1968 bli utgitt 2 frimerker, ett med verdi 65 øre (rødt-grått) og ett med verdi 90 øre (blått-grått). Merkene er i dobbelt frimerkestørrelse (37,6 mm x 21,1 mm) med tagging 13.

Frimerkene, som er tegnet av Reidar Johan Berle, har som motiv 2 smeder — som symbol for håndverket. De blir trykt i rasterdyptrykk hos Emil Moestue A/S, Oslo, på fosforescerende papir fra A/S Borregaard, Sarpsborg, i ark à 50 merker.

Frimerkene skal være til salgs ved alle poststedene fra og med 30. mars 1968. *De må ikke selges eller stemples før denne dagen.*

Førstedagsstempling kan bestilles hos Postens filatelitjeneste, Kirkegaten 20, Oslo 1, se Reglement for poståpnerne kap. III § 32 a.

Konvolutter og betaling må være levert til poststedene seinest 11. mars 1968. Konvoluttene bør ikke være større enn 16 x 11 cm. Navn og adresse bør stå så langt nede på konvolutten at det blir god plass til frimerker og stempelavtrykk. I hver konvolutt bør det være lagt inn et stykke sterk kar-

tong e. l. for å hindre at konvoluttene blir brettet under framsendingen. Klaffen bør være brettet inn eller klebet igjen.

(52/1968 K — 8/1968)

II

Kontroll ved innløsning av feriebooker.

Se Reglement for poståpnerne kap. XV §§ 11 og 12.

På foranledning minner vi om at det må kontrolleres nøye at feriebooker som presenteres til innløsning, ikke er forfalsket. De mest alminnelige forfalskninger er følgende:

Det er foretatt raderinger/rettinger i anførselene om opptjeningsår,

det er klebet inn feriemerker tatt ut av en annen feriebook,

det er satt inn blad som er tatt ut av en annen feriebook.

Når det gjelder merker som er tatt ut av en annen feriebook, kan dette ses bl. a. ved at streker og stempelavtrykk for makulering ikke er forlenget over på papiret rundt merket eller over på neste merke, samt at merkene kan virke tykke og krøllete som følge av at det er brukt nytt lim. Til kontroll med at ikke noen blad i boka er byttet om med nye blad, er feriebookas nummer påført hvert enkelt blad i boka i rød farge.

Det må også påses at feriebookene er påført foreskreven attestasjon om at feriegodtgjørelsen kan utbetales.

Det er viktig for adressatene på postanvisninger og innbetalingskort å vite hvem senderne er. Kontroller derfor at senderens navn og adresse er tydelig skrevet på mottakerdelen av innbetalingsblankettene.

Er det noe mistenkelig ved ferieboka, skal den holdes tilbake. Navn og adresse til vedkommende som søker å få boka innløst, må noteres i boka, og vedkommende gis kvittering for at boka er tilbakeholdt.

Ferieboka sendes deretter snarest i rekommandert brev til postmesteren med opplysning om forholdet.
(299/1968 T — 8/1968)

III

Posttakst.

Retting nr. 1 til Posttakst (utgave 1968) er sendt ut til poststedene.

(324.12/1968 A — 8/1968)

IV

Stønad av Postverket.

Reglene for stønad av Postverket er endret slik at det nå er gitt adgang til i visse tilfelle å gi stønad til poståpnere og landpostbud selv om de har

mindre enn 12 års tjeneste i Postverket. Ved første retting til Reglement for poståpnere vil derfor kap. II tillegg 7 § 1 a få følgende nye ledd:

Når det gjelder poståpnere og landpostbud som er sagt opp fordi deres stillinger er blitt overflødige og inndratt på grunn av rasjonalisering og effektivisering av postgangen, og annen stilling i Postverket ikke har kunnet skaffes vedkommende, vil stønad kunne gis selv om vedkommende har mindre enn 12 års tjeneste i Postverket.

§ 1 c vil bli endret til å lyde:

Enker etter de tjenestemenn som er nevnt foran under litra a.

(265.10/1968 F — 8/1968)

V

Personalet.

Ledige stillinger:

N.B. Søknad om å bli fritatt for å tiltre stilling kan ikke regnes med å bli innvilget.

Ledige poståpnerstillinger:

Poståpneri:	Postkontor:	Lønnsklasse:	Grunnlønn:	Ass.godtgj.:	Lokalegodtgj.:
		P.	Kr.	Kr.	Kr.
Brøttum	Hamar	21	17 360.—	1 310.—	1)
Valaskjold	Sarpsborg	22	18 410.—	4 000.—	1)

1) Postverket skaffer lokale og betaler husleien, lys, varme og reinhold.

Søkere som har annet arbeid som de ønsker å beholde, må gi opplysning om dette i søknaden. Om vilkår ellers, se sirk. 1/1968 II.

Ledig poståpnerassistents-/aspirantstilling:

Underpostkontor II:	Postkontor:
Veitvet* (lønnsklasse 6)	Oslo postdistrikt Administrasjonsavd., Oslo 4

Om vilkår ellers, se sirk. 1/1968 II.

Søknader, stilet til Poststyrets ansettelsesråd, må være kommet inn til postmesteren på det stedet hvor stillingen er ledig (*sjefen for Administrasjonsavdelingen i Oslo postdistrikt, Oslo 4) seinest 21. mars 1968.

Ledig landpostbudstilling:

Rute nr:	Utgangspoststed:	Postkontor:	Lønnskl.:	Grunnlønn:	Bilgodtgjørelse:
			L	Kr.	Kr.
1003	Rena	Rena	20	15 260.—	10 200.—

Søknader, stilet til det lokale ansettelsesråd ved Rena postkontor, må være kommet inn til postmesteren i Rena seinest 21. mars 1968.

Poststyret

Sirkulære til poståpnerne

fra

Poststyret

Nr. 9

9. mars

1968

I

Nye frimerker.

Som følge av portoendringen fra 1. mars 1968 vil det den 23. april 1968 bli utgitt 2 frimerker, ett i verdien 45 øre med motiv fisk/aks, farge gulgrønn, og ett i verdien 65 øre med motiv båtsmannsknop, farge lillarød. Begge frimerkene tilhører bruksserien som er tegnet av Arne E. Holm. I båtsmannsknop-motivet er det foretatt små endringer i gravvren. Merkene, som er trykt i Norges Banks Seddeltrykkeri på fosforescerende papir fra A/S Borregaard, Sarpsborg, er gravert av Henry Welde.

Frimerkene skal være til salgs ved alle poststedene fra og med tirsdag den 23. april 1968. *De må ikke selges eller stemples før denne dagen.*

Førstedagsstempling kan bestilles hos Postens filatelitjeneste, Kirkegaten 20, Oslo 1, se Reglement for poståpnerne kap. III § 32 a. Konvolutter og betaling må være levert til poststedene seinest 4. april 1968.

Konvoluttene bør ikke være større enn 16 x 11 cm. Adressatens navn og adresse bør settes så langt ned på konvolutten at det blir god plass til frimerker og stempelavtrykk. I hver konvolutt bør det legges inn et stykke tynn kartong e. l. for å hindre brekkasje under framsendingen. Klaffen må være brettet inn eller klebet igjen.

I rundskriv nr. 21 den 12. februar 1968, var det ved en feil anført at motivet i frimerket med verdien 65 øre er *stavkirke*. Det riktige er *båtsmannsknop*.
(56/1968 K — 9/1968)

II

Fornyng av lisenser for radio og fjernsyn.

Se sirk. 48/1967 IV.

Norsk rikskringkastings blanketter for fornyng av lisenser for radio og fjernsyn er som kjent påtrykt alternative beløp — for betaling til og med 15. mars — og etter 15. mars. Beløpene som er påtrykt blankettene er disse:

	Til og med 15. mars	Etter 15. mars
Fornyng av lisens for radio	kr. 60,—	kr. 62,—
Fornyng av lisens for radio og fjernsyn (kombinert) .. »	210,—	» 217,—
Fornyng av lisens for fjernsyn	» 150,—	» 155,—

Vi minner om at lisensene fra og med 16. mars bare kan fornyes mot betaling av tilleggsavgift foruten årsavgift, altså med det høyeste beløpet, henholdsvis kr. 62,—, kr. 217,— og kr. 155,—. Vær nøye med at det tas imot og gis kvittering for riktig beløp.

Fristen for betaling uten tilleggsavgift må overholdes strengt. Nekter lytteren/seeren å betale tilleggsavgift etter 15. mars, skal poststedet avvise innbetalingen, eventuelt henvise vedkommende til Norsk rikskringkasting.

(147/1968 G — 9/1968)

III

Sendinger med forbudt innhold.

I følge Reglement for poståpnerne kap. III § 46, se også Posttakst, side B 4, beforder Postverket ikke komprimerte gasser, bl. a. propangass i beholdere av metall e. l.

Det er viktig for adressatene på postanvisninger og innbetalingskort å vite hvem senderne er. Kontroller derfor at senderens navn og adresse er tydelig skrevet på mottakerdelen av innbetalingsblankettene.

På foranledning gjør vi oppmerksom på at dette forbudet også omfatter «tomme» gassbeholdere som f. eks. sendes forhandlere for påfylling. Grunnen er at det ikke vil være mulig å tømme beholderne så godt for gass at eksplosjonsfaren elimineres.

(272/1968 H — 9/1968)

IV

Posttakst.

På side A 3 i Posttakst (utgave 1968) er beløpet som skal kreves opp for ufrankerte brev feilaktig angitt til 60 øre. Riktig beløp skal være 65 øre.

På side A 6, Taksering av telegramanvisninger, Telegramtakster, rettes grunntaksten fra kr. 2,— til kr. 3,— (2 ganger). Taksten pr. ord til Storbritannia og Nord Irland rettes fra 0,83 til 0,88.

(324.12/1968 A — 9/1968)

V

Tjenestefrihet ved dødsfall i familien.

Se Reglement for poståpnere kap. II § 23.

Lønns- og prisdepartementet har samtykt i at Poststyret kan innvilge søknad om permisjon med lønn og fri vikar utover 2 dager i de tilfelle tjenestemannen må reise på grunn av dødsfall i nærmeste familie.

Reglementet vil bli rettet.

(30/4/1968 F — 9/1968)

VI

Antakelse av postelever.

Som kjent har tjenestemenn i Postverket som har bestått eksamen ved postassistentkurs, postpakkemesterkurs eller det videregående kurs for poståpnere, visse fordeler i konkurransen med utenforstående søkere. Vilkårene er imidlertid at disse tjenestemennene har en god realskoleeksamen eller vitnemål fra 9-årig skole med plan 3 i norsk, engelsk og matematikk, samt plan 2 i tysk, og at de har plassert seg mellom de beste ved ett av de kursene som er nevnt ovenfor. Dessuten må de gjennom sitt arbeid i Postverket ha vist at de er skikket for å bli antatt som postelever. Høyeste alder for søkere innenfor Postverket er 25 år. I særlige tilfelle vil Poststyret kunne dispensere fra denne aldersgrensen.

For ovennevnte tjenestemenn kunngjøres de elevstillingene som skal besettes sommeren 1968 før den ordinære kunngjøring med frist til 30. mars. Kunngjøringen for andre søkere vil som vanlig komme i begynnelsen av juni måned.

Av hensyn til språkopplæringen må interne søkere regne med å bli plassert i Oslo-området en del av kurstida.

Avansement:

Postelevene utdannes for administrativt og ledende arbeid ved postkontorene, distriktskontorene og i Poststyret.

Etter bestått posteksamen vil elevene bli ansatt som postekspeditører. De kan avansere til postfullmektig II og postkasserer III.

Etter bestått eksamen ved høyere postkurs vil de kunne avansere til de høyeste administrative stillinger i Postverket.

Generelt:

De 3 første månedene av elevtida er prøvetjeneste. Postelever får beordringstillegg den første tida på fremmed sted.

En tjenestemann som er fast ansatt i en annen stilling i Postverket, får lønn etter sin faste stilling dersom lønnen i denne stilling er høyere enn elevlønnen.

I tjenestetida blir internt rekrutterte tjenestemenn ellers likestilt med andre postelever når det gjelder arbeidstid og plikt til å gjøre tjeneste ved hvilket som helst postkontor. Dersom det blir rekruttert internt et tilstrekkelig antall elever med postassistenteksamen, vil de få et spesielt undervisningsopplegg.

Etter posteksamen får elevene ny tjenesteansettelse og blir ansatt som postekspeditører uten fast tjenestested med plikt til å gjøre tjeneste ved hvilket som helst postkontor. Lønns- og prisdepartementet har samtykt i at postekspeditører uten fast tjenestested som fra før er ansatt i stilling i Postverket, får beholde som personlig opprykk lønnen i den faste stillingen inntil de blir ansatt i likelønt eller høyere stilling. Arbeidsvilkårene ellers er som for andre postekspeditører uten fast tjenestested.

Poståpnerne bør rettlede søkerne så langt råd er om arbeidsområdene i administrasjonsgruppen, og gi opplysninger om lønnsvilkår og avansement.

Poståpnerne skal sende søknadene videre til postmesteren snarest mulig.

Søknader:

Søknader skrives egenhendig på bl. 265 A, som leveres personlig til poståpneren. Rettkjente avskrifter av eksamensvitnesbyrd må legges ved søknaden. De som tar ny realskoleeksamen eller eksamen artium i ett flere fag, bes nevne dette i søknaden og ettersende de nye vitnesbyrdene så snart disse foreligger.

Også interesserte som for tida er på militær-tjeneste kan søke nå. I tilfelle de blir antatt, kan de tiltre når militærtjenesten er avsluttet.

Søknader må være kommet inn til postmesteren seinest 30. mars 1968. (17/1/1968 Uv — 9/1968)

VII

Personalet.

Ansettelses:

Postmester:

Kongsberg: Avdelingssjef II *Asbjørn Wendelborg*, Notodden, fra 1. mai 1968.

Poståpner:

Fra 1. februar 1968:

Høylandet i Namdalen: *Julius Øie*, konstituert.

Fra 1. mars 1968:

Elvegard: *Viktor Mosling*, konstituert.

Vegusdal: Stasjonsholder *Synnøve Bakkevold*, konstituert.

Ålen: *Sølvi Laila Ihlebæk*, konstituert.

Fra 1. april 1968:

Myre: Poståpner *Johan Olsen*, Havøysund.

Ledige stillinger:

N.B. Søknad om å bli fritatt for å tiltre stilling kan ikke regnes med å bli innvilget.

Ledige poståpnerstillinger:

Poståpneri:	Postkontor:	Lønnsklasse:	Grunnlønn:	Ass.godtgj.:	Lokalegodtgj.:
		P.	Kr.	Kr.	Kr.
Fåvang	Lillehammer	24	20 400,—	7 710,—	1)
Gardvik	Skarnes	21	17 360,—	1 310,—	1 580,—
Havøysund	Hammerfest	25	21 440,—	2)	2)
Lysebotn	Stavanger	13	8 620,—		480,—

1) Postverket skaffer lokale og betaler husleien, lys, varme og reinhold.

2) Postverket har overtatt utgiftene til assistanse, skaffer lokale og betaler husleien, lys, varme og reinhold.

Søkere som har annet arbeid som de ønsker å beholde, må gi opplysning om dette i søknaden.

Om vilkår ellers, se sirk. 1/1968 II.

Styrer av Drammen—Åssiden underpostkontor II (Drammen):

Lønnsklasse P 24, grunnlønn kr. 20.400,— pr. år.

Postverket har overtatt utgiftene til assistanse, skaffer lokale og betaler husleien, lys, varme og reinhold.

Om vilkår ellers, se sirk. 1/1968 II.

Søknader, stilet til Poststyrets ansettelsesråd, må være kommet inn til postmesteren på det stedet hvor stillingen er ledig seinest 30. mars 1968.

Ledige landpostbudstillinger:

Rute nr.:	Utgangspoststed:	Postkontor:	Lønnskl.:	Grunnlønn:	Bilgodtgjørelse:
			L	Kr.	Kr.
6722	Mosjøen	Mosjøen	21	16 220,—	10 260,—
3733	Egersund	Egersund	20	15 260,—	10 740,—

Søknader, stilet til det lokale ansettelsesråd ved det postkontor der stillingen er ledig, må være kommet inn til vedkommende postmester seinest 30. mars 1968.

Poststyret

Sirkulære til poståpnerne

fra

Poststyret

Nr. 10

25. mars

1968

I

Blankett sett for vanlige pakker og postoppkravssendinger.

Se sirk. 5/1968 VIII.

Det har vært forutsetningen at bl. a. innleveringspoststedets navn og registernummer i blankettsett med påtrykt registernummer, skal påføres med samme typer som i Postverkets registernummeretiketter.

Poststyret har nå samtykt i at innleveringspoststedets navn og registernummer forsøksvis kan påføres med adresseringsmaskiner, som angir disse ansførlene med andre og mindre typer enn i registernummeretikettene. Det er en forutsetning at poststedsnavnet og nummeret kommer klart og tydelig fram på blankettene, og at de typene som brukes, har en høyde på minst 3 mm.

(303/1968 H — 10/1968)

II

Etterspørsel etter postsendinger til utlandet.

Se sirk. 32/1963.

For at utvekslingskontorene skal kunne oppgi riktig framsendingsvei for en etterspurt postpakke til utlandet, ber vi om at poststedene ved utfyllingen av bl. 60 (C 9) føyer til øverst til høyre på side 1 i blanketten det portobeløp som er betalt for pakken. For andre sendinger enn pakker skal slik notering ikke gjøres.

Ved nytrykk av bl. 60 vil det bli avsatt plass til portoangivelse. (20/8/1968 A — 10/1968)

III

Frankering — massekorsband.

Meldingar som Poststyret har fått, tyder på at somme kundar har fått tilsendt til svarbruk konvoluttar med påtrykt postklisjé, og også konvoluttar som er påtrykte «Massekorsband». Kundane har så meint at dei kan postleggje slike konvoluttar enkeltvis utan å frankere dei.

Vidare har vi fått kjennskap til at det utanom Postverket har vore spreidd reklamesendingar påtrykte postklisjé eller ordet massekorsband. Slike kan lett bli omadresserte, lagde i postkasse og sende fram i posten utan at Postverket får porto for dei.

Vi ber tenestemennene vere særleg merksamme på dette og nøye kontrollere frankeringa på posten, særleg den som er lagd i postkasser, slik at vi ikkje taper portoinntekter.

Vi ber også om melding dersom ein ved poststadene blir merksam på at det er brukt postklisjé eller ordet massekorsband på konvoluttar e. l. som er blitt distribuerte utanom Postverket.

(338/1968 H — 10/1968)

IV

Innbetaling av viltrygd- og geværavgift.

Sjå sirk. 11/1967 VII.

Viltrygdavgift.

Viltrygdavgiftskort for jaktåret 1. april 1968—31. mars 1969 er under trykking, og poststadene vil som tidlegare få tilsendt kort på begge mål.

Det er viktig for adressatene på postanvisninger og innbetalingskort å vite hvem senderne er. Kontroller derfor at senderens navn og adresse er tydelig skrevet på mottakerdelen av innbetalingsblankettene.

Dei nye korta, som har raudt tontrykk, vil bli utsende i mars. Viltrygdavgiftskorta for jaktåret 1967/68 med gult tontrykk skal då *makulerast*.

Vi minner om at det på *ein* blankett berre kan betalast inn anten 10 kroner eller 50 kroner. Ønskjer kunden å betale viltrygdavgift t. d. i to kommunar, må han bruke to blankettar.

Utlendingar som vil betale viltrygdavgift, skal ikkje betale til Viltfondet, men til skattefutane. I melding i sirk. 29/1967 IV er det sagt at ein då skal bruke eit vanleg innbetalingskort, bl. 560. Dette er ikkje rett. Ein utlending som skal betale viltrygdavgifta, må sjølv vende seg til skattefuten som vil gi særskild jaktavgiftskvittering.

Geværavgift.

Geværavgiftskort som poststadene har fått levert tidlegare, kan brukast også for kommande jaktår.

Det er inga endring i forskriftene om innbetaling av tilleggsavgifta på 10 kroner for å bere gevær på elgjakt. Geværavgiftskort er det til vanleg bruk for berre ved dei poststadene som ligg i kommunar der det blir drive elgjakt.

Vi ber poststadene sjå etter at den tredje delen av blanketten, meldinga til Viltnemnda eller Direktoratet for jakt, viltstell og ferskvannsfiske, Trondheim, blir send, og at ho er utfylt slik det går fram av teksten.

Desom poststadene treng fleire kort, kan dei tingast frå postkontoret.

(151/1968 G — 10/1968)

V

Norske poststader.

Vestrepollen postopneri blei nedlagt endeleg 1. mars 1968. Ny postadresse er Honningsvåg, sjå sirk. 1/1965 VII.

(38/24/1968 B — 10/1968)

Kyte postopneri blei nedlagt endeleg 1. mars 1968. Ny postadresse er Voss, sjå sirk. 28/1967 IX.

(35/39/1968 B — 10/1968)

VI

Samarbeidsavtale mellom Poststyret og Postfolkenes Fellesforbund.

Mellom Poststyret og Postfolkenes Fellesforbund er det 5. mars 1968 inngått følgende avtale:

I

Postverkets videre utvikling og dets plass i et moderne samfunn i stadig vekst forutsetter en sterk utnyttelse av tilgjengelige muligheter for en effektiv og økonomisk drift. Det er på det rene at nye tekniske hjelpemidler og en sterkere utnyttelse av mer effektive og hurtige transportmuligheter vil medføre til dels betydelige forskyvninger på flere områder.

Poststyret og Postfolkenes Fellesforbund er enig om ved samarbeid å finne fram til de beste løsninger både for tjenestemennene og Postverket. I dette samarbeidet må hovedvekten legges både på effektive metoder, teknisk utstyr og en elastisk personalanvendelse.

II

Etter de planer som foreligger fra Poststyret, vil det bl. a. kunne bli store endringer i hovedpostgangen, nye sorteringsopplegg og gradvis nedlegging av postekspedisjoner både på jernbane og skip. Videre vil innføring av postnummersystemet muliggjøre delvis bruk av enklere opplært arbeidskraft i manuell sortering og etter hvert delvis overgang til automatisk sortering av avgående post ved enkelte poststeder. Nye sorteringsystemer vil muliggjøre delvis bruk av enklere opplært arbeidskraft i manuell sortering og eventuell overgang til automatisk sortering også av ankommet post ved enkelte poststeder. Det kan også bli tale om gradvis utvidelse av deltidstjenesten i postombæringen, dette som et ledd i en eventuell overgang til 1 ombæring pr. dag i visse områder for å møte rekrutteringsproblemen og for å oppnå best mulige avansementsmuligheter for tjenestemenn i bud- og transportgruppen.

III

Disse endringer vil måtte få konsekvenser for enkelte personalgrupper, men berører hele Postverket. De problemer som oppstår må derfor løses på en slik måte at en tar nødvendig hensyn til alle personalgrupper, samtidig som en søker å legge forholdene best mulig til rette for den enkelte tjenestemenn som måtte bli berørt.

Strukturendringene i Postverket fører til en sterkere utbygging av stillinger av ledende og kontrollerende art. Dette bør skape relativt gunstigere vilkår for noen. Derimot vil nedbygging av andre stillingsgrupper kunne føre til dårligere vilkår for andre. Det er derfor viktig at en ved ut-

formingen av personalpolitikken tar hensyn til behovet for utviklings- og avansementsmuligheter i alle personalgrupper.

IV

På grunn av de omfattende endringer en nå står foran, er det enighet om å opprette et spesielt samråingsorgan for fortløpende orientering om og drøfting av utviklingen, de omlegninger som tenkes iverksatt og tiltak for å gjennomføre endringene så elastisk som mulig. Utvalget skal bestå av postdirektøren, personaldirektøren, trafikkdirktøren og formennene i Det norske Postmannslag, Norsk Postforbund og Poståpnernes Landsforbund.

Både Poststyrets og Fellesforbundets representanter kan tilkalle rådgivere til møtene i Samråingsutvalget.

Det må legges vekt på å styrke informasjonsvirksomheten overfor personalet.

(8/20/1968 E — 10/1968)

VII

Personalet.

Ansettelser:

Postmester:

Arendal: Konsulent I *Olav Gundersen*, Poststyret, fra 16. april 1968.

Poståpner:

Fra 1. mars 1968:

Tuv i Salten: *Arild Brodersen*, konstituert.

Ledige stillinger:

N.B. Søknad om å bli fritatt for å tiltre stilling kan ikke regnes med å bli innvilget.

Ledige poståpnerstillinger:

Poståpneri:	Postkontor:	Lønnskl.:	Grunnlønn:	Ass.godtgj.:	Lokalegodtgj.:
		P.	Kr.	Kr.	Kr.
Bleikvasslia	Mo	20	16 160,—		1 420,—
Tornes i Romsdal	Molde	20	16 160,—		1 420,—

Søkere som har annet arbeid som de ønsker å beholde, må gi opplysning om dette i søknaden.

Om vilkår ellers, se sirk. 1/1968 II.

Ledig poståpnerassistents-/aspirantstilling:

Underpostkontor II:	Postkontor:
Bøler* (lønnsklasse 6)	Oslo postdistrikt, Administrasjonsavd., Oslo 4.

Om vilkår ellers, se sirk. 1/1968 II.

Søknader, stilet til Poststyrets ansettelsesråd, må være kommet inn til postmesteren på det stedet hvor stillingen er ledig (*sjefen for Administrasjonsavdelingen i Oslo postdistrikt, Oslo 4), seinest 17. april 1968.

Poststyret

Sirkulære til poståpnerne

fra

Poststyret

Nr. 11

2. april

1968

I

Postoppkravstjenesten med Algerie.

Se sirk. 5/1968 II.

Poststyret i Algerie meddeler at beløpsbegrensningen på 60 dinarer for postoppkravssendinger til Algerie er opphevet fra 6. februar 1968. Fra samme dato kan det således utveksles postoppkravssendinger med Algerie på inntil 340 dinarer = n.kr. 499,80.

Vi minner samtidig om at Algerie bare aksepterer postoppkrav heftet på pakker.

(647.1/1968 A — 11/1968)

II

Utbering av tunge brev.

Da den nye vektgrensa for brev, 1 kg, blei vedteken, blei det og vedteke at ein ikkje skulle endre dei reglane som no gjeld for ombering av post (Reglement for postopnarar kap. XVI § 35 punkt 1 a, og tillegg 5 § 6). Det vil seie at ein i lokalomberingstenesta som før berre *unntaksvis* kan skrive meldesetel på store eller tunge brev, dersom det elles vil medføre *ekstra* ulempe å bere dei ut.

(600.3/1968 H — 11/1968)

III

Trykksakspørsmål.

I samband med innbetalingar over bankgiro er det blitt laga blankett-sett der visse opplysningar (kunden sitt namn og bankgironummer, sum, frist m. m.) blir trykte på første delen i blankettsettet. Samtidig med trykkinga blir desse opplysningane overførte til dei andre delene i blankettsettet ved hjelp av karbonpapir, i trykktyper.

Av slike blankett-sett er det berre den første delen som kan sendast for trykksakporto. Dei andre delene fyller ikkje vilkåra i Reglement for postopnarar kap. V § 10 punkt 1, sjå også § 12 b, og kan ikkje sendast for trykksakporto.

(5/2/1968 H — 11/1968)

IV

Porto for utilstrekkelig frankerte brevpostsendinger. Minstebeløp.

Se sirk. 33/1967 I og Reglement for poståpnerne kap. III § 36 punkt 2.

På foranledning minner vi om at det beløp som skal kreves opp ved utlevering av utilstrekkelig frankerte brevpostsendinger, skal vært minst 25 øre.

(521.40 H — 11/1968)

V

Bruk av frankeringsmaskiner.

Se sirk. 19/1961 III og Reglement for poståpnerne kap. III tillegg 3 § 5 punkt 8.

Enkelte frankeringsmaskiner har en innretning som gjør det mulig å frankere forholdsvis raskt med frankostemplede etiketter som påklebes sendingene.

Poststyret har nå avgjort at frankostemplede etiketter kan settes på vanlig og rekommandert brevpost (også postoppkrav) selv om sendingen har en slik form at den kunne ha vært kjørt gjennom frankeringsmaskinen. I en kommende retting til Reglement for poståpnerne kap. III tillegg 3 § 5 punkt 8 vil forbeholdet «som har en slik form el-

Gå ikke fra kassen eller sjalusiskapet ulåst. Det er en sikkerhet for deg selv og en plikt overfor dine kolleger.

ler slikt innhold at avtrykket ikke kan plasseres direkte på konvolutten eller emballasjen» bli strøket.

Frankostemplede etiketter skal ikke settes på andre sendinger enn dem som er nevnt.

Vi minner ellers om at sendinger som er påklebet frankostemplede etiketter eller adressesedler, skal kontrolleres særlig nøye. Spesielt gjelder dette etiketter som ikke har innleveringsdagens datostempel, se punkt 4. Sendinger påklebet frankostemplede etiketter med foregående virkedags datostempel og som innleveringspoststedet finner å kunne godta, skal stemples slik at datostempelet delvis dekker etiketten, før sendingene sendes fram. Senderen bør i slike tilfelle såvidt mulig gjøres oppmerksom på forholdet.

(524.04 H — 11/1968)

VI

Sertifikater for frankeringsmaskiner.

Hovedforhandlerne for frankeringsmaskiner vil fra 1. mai 1968 innbetale sertifiseringsavgiften for frankeringsmaskiner til Poststyrets tekniske konsulent for frankeringsmaskiner ved særskilte postgiro-innbetalingskort, bl. 560 c Tekn. kons., der kvitteringsdelen danner et sertifikat. Sertifikatet vil ha samme format og omtrent samme uforming og tekst som de tidligere sertifikatene, bl. 323, som skal utgå.

Sertifikatet (kvitteringsdelen) skal være underskrevet av konsulenten, og blir gyldig når det forsynes med innbetalingspoststedets eller Postgirokontorets bekreftelse (innbetalings-/bokføringsstempel) for at sertifiseringsavgiften er betalt.

Sertifiseringsavgiften vil sannsynligvis i de fleste tilfelle bli girert. Det vil imidlertid også kunne forekomme at avgiften blir innbetalt ved et poststed. Vi gjør oppmerksom på at bl. 560 c, Tekn. kons., i likhet med innbetalingsblankettene for viltrygdavgift og geværavgift, har en ekstra del som av poststedet skal påføres innbetalingsbeløpet og attesteres med datostempel. Denne delen, som er merket BREV, skal rives fra og sendes Poststyret, Reglementskontoret, som postsak.

Det vil bli sendt ut retting til Blankettlista.

(145/1968 H — 11/1968)

VII

Telegramanvisninger. Utfylling.

Se Reglement for poståpnere kap. X § 47.

Det kan forekomme at senderen av en telegramanvisning ønsker å fylle ut telegramanvisningens rubrikk for senderens navn (i telegramteksten) med et forkortet navn. Dette vil f. eks. kunne

forekomme når senderens navn er langt, og det kan også hende at f. eks. anførselen «mor», «far», o. l. ønskes brukt i stedet for navnet til senderen.

Poststedene skal ikke nekte å motta telegramanvisninger med slik senderangivelse, forutsatt at telegrammet forøvrig er korrekt utfyllt. Innleveringspoststedet må imidlertid i slike tilfelle nøye påse at både senderens navn og nøyaktige adresse blir skrevet på foten av telegramanvisningsblanketten, bl. 186.

(349/1968 H — 11/1968)

VIII

Postnummer. Forkortede poststedsnavn.

Se sirk. 6/1968 I.

I forbindelse med overgangen til postnummer-systemet har Poststyret tillatt at sendere, når de tar i bruk postnummer, forkorter de lengste poststedsnavnene i en viss utstrekning. Dette vil spesielt ha betydning for kunder med store adresseregistre lagt opp på hullkort, der det ofte vil være begrenset plass til disposisjon for adressebetegnelser.

Kunder har også tidligere på eget initiativ benyttet seg av forkortelser. For å få en mer ensartet praksis har Poststyret utarbeidet en liste over forkortelser som kan brukes i forbindelse med postnummeret. Forkortelsene er forsøkt laget så enytidige som mulig, innenfor et maksimum på 11 bokstaver. Skulle det imidlertid under manuell sortering oppstå tvil om hvilket poststed forkortelsen står for, vil det påførte postnummeret avgjøre dette.

Kunder som ønsker å benytte forkortelser som nevnt i sine adresseregistre, kan få listen ved henvendelse til nærmste postkonsulent. Det gjøres imidlertid spesielt oppmerksom på at forkortelsene bare kan benyttes ved adresseutskrift ved hullkorttabulator eller EDB anlegg, og bare sammen med postnummer.

(325/1968 H — 11/1968)

IX

Sortering av post.

Det blir klaga over at post til Adlandsdalen (Bergen lokalruter II) ofte blir feilsendt til Årdals-tangen (Sogn).

Vidare blir det klaga over at post til Oltedal (Stavanger lokalruter II) ofte blir feilsendt til Ofredal (Sogn).

Vi ber tenestemennene vere varsame når dei sorterer post til desse stadene.

(314/1968 B — 11/1968)

Personalet.

X

H. M. Kongens fortjenstmedalje
er tildelt poståpner *Erling Eriksen*, Romedal.

Ansettelses:

Postmester:

Flisa: Avdelingssjef III *Oddvin Hatlebrekke*, Bergen, fra 1. juli 1968.

Poståpner:

Fra 1. april 1968:

Nidarvoll: *Birger Paulsen*, konstituert.

Torsnes i Hardanger: *Sigrid Torsnes Landro*, konstituert.

Fra 1. mai 1968:

Torpo: *Hans Herman Sjøthun*, konstituert.

Fra 1. juli 1968:

Ålvik: Poståpner *Kari Flesland*, Hamreplass.

Ledige stillinger:

N.B. Søknad om å bli fritatt for å tiltre stilling kan ikke regnes med å bli innvilget.

Ledige poståpnerstillinger:

Poståpneri:	Postkontor:	Lønnsklasse:	Grunnlønn:	Ass.godtgj.:	Lokalegodtgj.:
		P.	Kr.	Kr.	Kr.
Bogøy	Bodø	23	19 410,—	4 930,—	1)
Grålum	Sarpsborg	14	9 440,—		610,— ²⁾
Meisingset	Sunndalsøra	20	16 160,—		1 420,—

1) Postverket skaffer lokale og betaler husleien, lys, varme og reinhold.

Det er ønskelig at den som blir ansatt skaffer nye lokaler.

2) Den som blir ansatt kan regne med å få leie nåværende poståpnerilokale.

Søkere som har annet arbeid som de ønsker å beholde, må gi opplysning om dette i søknaden.

Om vilkår ellers, se sirk. 1/1968 II.

Ledig poståpneriassistent-/aspirantstilling:

Underpostkontor II:	Postkontor:
Vinderen* (lønnskl. 9)	Oslo postdistrikt, Administrasjonsavd., Oslo 4

Poståpneri:

Teie (lønnskl. 6) Tønsberg

Om vilkår ellers, se sirk. 1/1968 II.

Søknader, stilet til Poststyrets ansettelsesråd, må være kommet inn til postmesteren på det stedet hvor stillingen er ledig (*sjefen for Administrasjonsavdelingen i Oslo postdistrikt, Oslo 4) seinest 24. april 1968.

Ledige landpostbudstillinger:

<i>Rute nr.:</i>	<i>Utgangspoststed:</i>	<i>Postkontor:</i>	<i>Lønnskl:</i>	<i>Grunnlønn:</i>	<i>Bilgodtgjørelse:</i>
			L	Kr.	Kr.
4422	Bulken	Voss	17	11 500,—	10 200,—
2471	Nanset	Larvik	17	11 500,—	7 800,—
40	Drøbak	Drøbak	24	18 410,—	7 620,—

Søknader, stilet til det lokale ansettelsesråd ved det postkontor der stillingen er ledig, må være kommet inn til vedkommende postmester seinest 24. april 1968.

Poststyret

Sirkulære til poståpnerne

fra

Poststyret

Nr. 12

8. april

1968

I

Post som blir returnert etter han har vore utlevert til adressaten.

Sjå sirk. 22/1967 II.

Poststyret har på nytt fått melding om at ein ved mange poststader enno utan vidare tek tilbake trykksaker (bokpakker o. l.) som er utleverte og der adressaten har gjort seg kjend med innhaldet, og returnerer dei på vanleg måte med påskrifta «nekta mottaking» e. l. Det hender også svært ofte at det på sendingane ikkje er påskrift om årsaka til at sendingane er blitt returnerte. Dette er i strid med forskriftene, sjå m. a. Reglement for postopnarar kap. XVI § 30.

Vi gjer derfor igjen merksam på at dersom ei postsending er utlevert, må ein ikkje ta henne tilbake med mindre ho blir levert straks og ho ikkje har vore opna. Har ho vore opna, dvs. har adressaten gjort seg kjent med innhaldet, må ein ikkje ta sendinga tilbake utan at ho er lagd i nytt omslag og frankert på nytt, eventuelt lagd i konvolutt/påsett adresse-etikett utforma etter forskriftene for ufrankerte svarsendingar. Det blir då ikkje tale om *returering* av ei postsending, men om ei ny sending.

Det er gjort unntak frå desse reglane for varer (bøker o. l.) som blir sende adressatane for gjenomsyn og eventuelt kjøp, med såkalla returrett for adressaten, sjå sirk. 39/1962 I. I slike tilfelle vil det ikkje vere rimeleg å nekte å ta tilbake utleverte og opna sendingar sjølv om kundane vegrar seg for å leggje dei i nytt omslag og betale ny porto, eller å sende dei til Kommissjonen for ubesørget

post. Den opphavelige sendaren vil her måtte betale for tilbaksendinga. Dette er grunnen til at ein på slike sendingar må skrive ordet «Porto» eller setje på portoetikett. Dersom dette ikkje blir gjort, vil den poststaden som skal levere sendingane ut til den opphavelige sendaren, vanskeleg kunne skilje desse sendingane frå vanlege retur- sendingar som det ikkje skal krevjast opp porto for. Vi ber derfor tenestemennene om å følge reglane nøye. Vi ber også om at det blir sett etter at årsaka til at ei sending blir send i retur, blir påført sendinga.

(374/1968 H — 12/1968)

II

Trykksaks spørsmål.

Somme heradskasserarar har funne det praktisk å sende ut førehandsutfylte betalingskort for skatt, for på den måten å ordne innbetalinga på ein grei måte.

Vi gjer for ordens skuld merksam på at slike betalingskort, utfylte med m. a. sum, termin og forfall, ikkje kan mottakast for trykksakporto, men må takserast som brev.

(602.10 H — 12/1968)

III

Ufrankerte svarsendinger.

Se Reglement for poståpnerne kap. III § 25 b.

Det forekommer at *sentrale institusjoner* ved ut- sending av brev, postkort eller trykksaker i posten, ønsker svar innsendt som ufrankerte svarsendinger adressert til forskjellige *lokale forhandlere*.

Gå ikke fra kassen eller sjalusiskapet ulåst. Det er en sikkerhet for deg selv og en plikt overfor dine kolleger.

Eks.: En produsent legger opp en reklamekampanje på vegne av en rekke forhandlere. Mot-takerne av reklamesendingen kan sende inn svar-kort e. l. til «sin» forhandler, i henhold til den på-trykte adressen på svarsendingen. Ordningen kre-ver at forhandlerne hver for seg, eller hovedfor-handleren på vegne av dem alle, må sende søknad til de berørte postmestere.

Da det her som regel gjelder sendinger som trykkes sentralt, blir ovennevnte framgangsmåte ofte tids- og arbeidskrevende for kundene.

Kunder som ønsker en felles utsending med til-bakesending av ufrankerte svarsendinger til for-skjellige adressater lokalt, kan heretter henvende seg til nærmeste postkonsulent. Postkonsulenten vil da kunne tildele et felles tillatelsenummer etter en egen nummerserie for det enkelte kundetje-nestekontor, og følge opp at svarsendingene blir forskriftsmessig utformet. Før utsendingen skal post-konsulenten sende en rapport vedlagt en prøve på svarsendingen til vedkommende postmestere, som sørger for at kvartalsavgiften blir innbetalt fra den enkelte adressat. Det er imidlertid i slike tilfelle ikke påkrevd med egen søknad på bl. 398 fra hver adressat. Det er forutsetningen at den sentrale in-stitusjonen eventuelt overfor vedkommende post-konsulent går god for at den enkelte lokale repre-sentant innløser svarsendingene.

Ufrankerte svarsendinger som ifølge ovenstående er godkjent av postkonsulentene, vil være påtrykt tillatelsenummer som består av et kjennetegn for det enkelte kundetjenestekontor (forkortelse for stedsnavnet) + et nummer etter serier som begyn-ner med 101. Tillatelsenummerne for de enkelte kundetjenestekontorer vil se slik ut:

PK-0/101 osv.	for	kontoret	i	Oslo
PK-Bg/101 osv.	»	»	»	Bergen
PK-Krs/101 osv.	»	»	»	Kristiansand S.
PK-T/101 osv.	»	»	»	Trondheim
PK-Trs/101 osv.	»	»	»	Tromsø

(575 H — 12/1968)

IV

Norske poststader.

Strengen postopneri blei nedlagt 1. februar 1968. Ny postadresse er 3740 Lunde i Telemark.
(398/1968 B — 12/1968)

Revsalen brevhus I blei nedlagt 1. april 1968. Ny postadresse er 3766 Sannidal.
(33/24/1968 B — 12/1968)

Stajord postopneri vil bli nedlagt 1. mai 1968. Ny postadresse blir 9090 Burfjord.
(38/119/1967 B — 12/1968)

Rinnan postopneri blei nedlagt 1. april 1968. Ny postadresse (for sivilbefolkningen) er 7600 Levanger. Fra same dato blei det oppretta eit post-opneri på Rinnleiret ekserserplass med navnet *Rinnleiret*. Det nye postopneriet høyrer under Le-vanger postkontor, og har fått rekneskapsnummer 802 15 og postnummer 7615. Posten skal pakkast til Hell — Steinkjer.
(3/2/1968 B — 12/1968)

V

Personalet.

Avskjed etter søknad eller egen oppsigelse:

Postmester *Johannes Waage*, Haugesund, fra 1. juli 1968.

*Ansettelses:**Poståpner:*

Fra 1. april 1968:

Nordøysund: *Oscar Bernhard Olsen Sulen*.

Steinsholt: *Edith Johanne Røsholt*, konstituert.

Ledige stillinger:

N.B. Søknad om å bli fritatt for å tiltre stilling kan ikke regnes med å bli innvilget.

Ledige poståpnerstillinger:

Poståpneri:	Postkontor:	Lønnsklasse:	Grunnlønn:	Ass.godtgj.:	Lokalegodtgj.:
		P.	Kr.	Kr.	Kr.
Aurdal	Fagernes	23	19 410,—	5 970,—	1)
Garnes	Berger	18	14 100,—		1)
Lierfoss	Lillestrøm	21	17 360,—	1 310,—	1 580,—
Skjoldtun	Nesttun	22	18 410,—	2 820,—	1)

1) Postverket skaffer lokale og betaler husleien, lys, varme og reinhold.

Søkere som har annet arbeid som de ønsker å beholde, må gi opplysning om dette i søknaden.

Om vilkår ellers, se sirk. 1/1968 II.

Styrer av Fjerdingsby underpostkontor II

(Lillestrøm):

Lønnsklasse P 21, grunnlønn kr. 17 360,— pr. år.
Postverket har overtatt utgiftene til assistanse, skaffer lokale og betaler husleien, lys, varme og reinhold.

Om vilkår ellers, se sirk. 1/1968 II.

Ledig poståpneriassistent-/aspirantstilling:

Poståpneri:	Postkontor:
Askvoll (lønnsklasse 9)	Florø
Balestrand (lønnsklasse 6)	Lærdal
Ås (lønnsklasse 6)	Ski

Om vilkår ellers, se sirk. 1/1968 II.

Søknader, stilet til Poststyrets ansettelsesråd, må være kommet inn til postmesteren på det stedet hvor stillingen er ledig seinest 30. april 1968.

Ledig landpostbudstilling:

Rute nr.:	Utgangspoststed:	Postkontor:	Lønnskl.:	Grunnlønn:	Mopedgodtgjørelse:
			L	Kr.	Kr.
1101	Tyldalen	Tynset	15	8 990,—	1 260,—

Søknader, stilet til det lokale ansettelsesråd ved Tynset postkontor, må være kommet inn til postmesteren i Tynset seinest 30. april 1968.

Poststyret

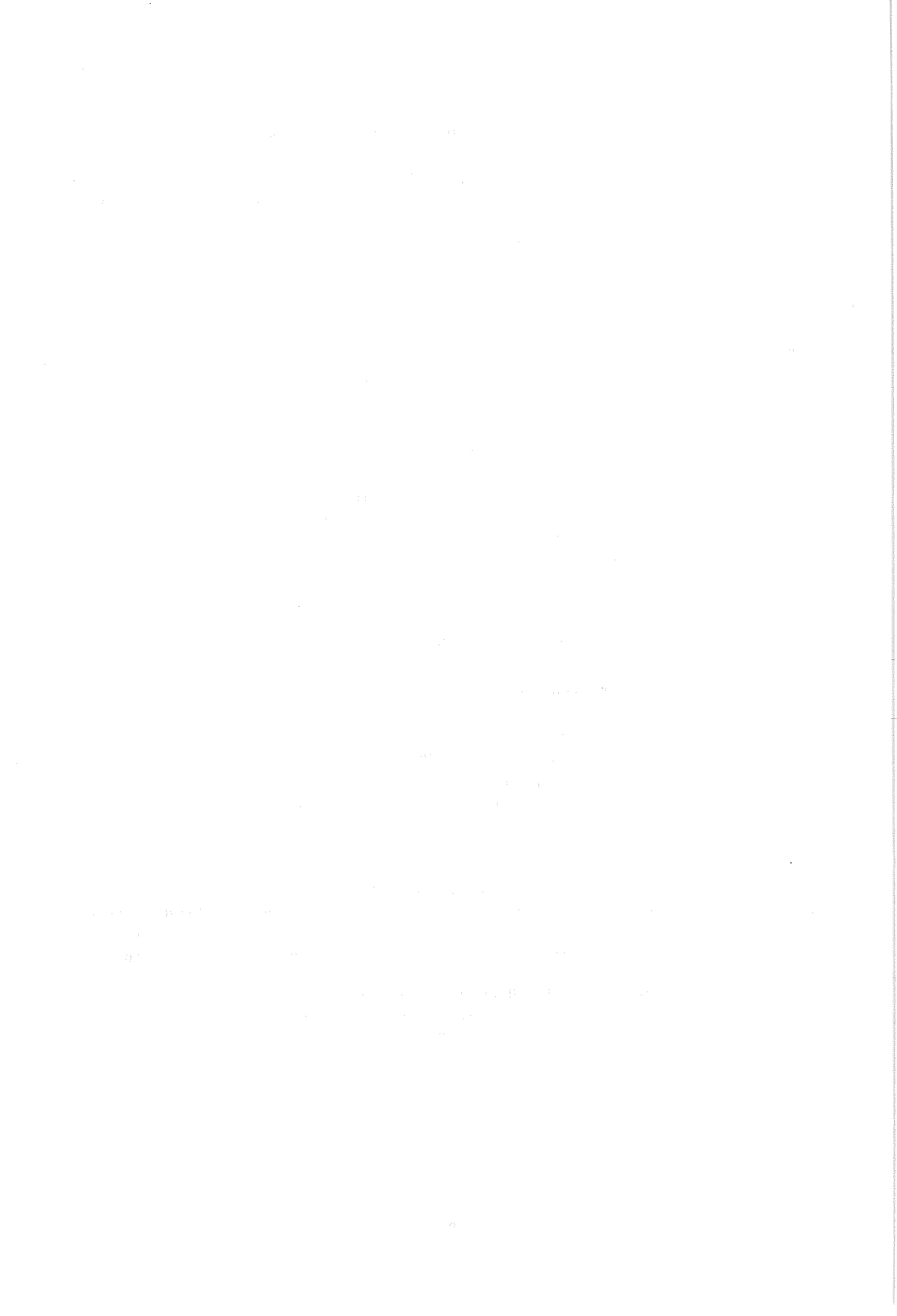

Sirkulære til poståpnerne

fra

Poststyret

Nr. 13

30. april

1968

Lønnskottjeneste i Postsparebanken.

I

Fra 20. mai 1968 vil det bli satt i verk en ordning med utbetaling av lønn over rentebærende konti i Postsparebanken. For den nye tjenesten er det utarbeidet følgende reglementsbestemmelser:

Alminnelig oversikt

§ 1

Avtale om kottolønn

Arbeidsgivere kan inngå avtale med Postsparebanken om å betale ut nettollønn for sine arbeidstakere over rentebærende lønnskotti i Postsparebanken, såfremt arbeidsforholdet for den enkelte antas å få en varighet av minst 6 måneder og vedkommende har fylt 18 år. Aldersbestemmelsen kan fravikes etter nærmere avtale med Postsparebanken.

§ 2

Tidsfrister

Arbeidsgiveren må forplikte seg til å la banken innen en avtalt frist før lønningsdag få melding om det beløpet som skal godskrives den enkeltes konto. Beløpet må være banken i hende seinest dagen før lønningsdag.

Opphør av konto

Når arbeidsforholdet for en arbeidstaker skal opphøre, må arbeidsgiveren så vidt mulig underrette banken seinest to uker før siste lønningsdag. Postsparebanken vil henvende seg direkte til kontohaveren om avvikling av kontoen.

§ 3

Formidling av lønn til/fra andre banker

Postsparebanken påtar seg formidling av lønn til andre banker etter oppgave fra arbeidsgiver. Den mottar også nettollønninger fra andre banker for innsetting på arbeidstakers lønnskotti i Postsparebanken.

§ 4

Kontantkort

Lønnskottiene disponeres ved kontantkort, bl. 847, for heving av kontanter ved poststedene. Kontantkortene kan også nyttes som betalingsmiddel for postale tjenester. Kontohaveren får ved opprettelse av lønnskotti et hefte som inneholder 20 kontantkort. Heftet med kontantkort får kontohaveren tilsendt direkte fra Postsparebanken. I hvert hefte med kontantkort er det innlagt et bestillingskort som kontohaveren må fylle ut og sende Postsparebanken når han ønsker nytt hefte.

Merknad om disposisjonsrett

Kontohaveren kan få påtrykt kontantkortene merknad om at også en annen person kan heve beløp på kontoen.

NORGES POSTSPAREBANK - Kontantkort

Konto nr. 8140352 P. nr. 050630/120832 Kort nr. 2

TORGEIR HANSEN

Beløp kan også heves av: **GERD HANSEN**

Kontantkort honoreres på alle poststeder. KRONER 200 ØRE 00

Største beløp som kan heves på et kort er 2.000 kroner.

BELOPET MED BOKSTAVER *Torstein*

BELOPET MOTTATT

Sted: *Tromsø*, dato *25.4.1968*

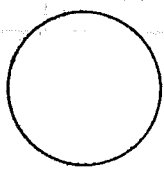
Underskrift: *Torgeir Hansen* Sign.: 

Legitimasjon: (Fylles ut av postfunksjonæren)

1 2 3 4 5 6 7 8 9 10 11 12 13 14 15 16 17 18 19 20 21 22 23 24 25 26 27 28 29 30 31 32 33 34 35 36 37 38 39 40 41 42 43 44 45 46 47 48 49 50 51

Illustrasjon 1.

Utforming av kontantkortene

Kontantkortene er utformet som illustrasjon 1 viser. Den øvre del av kontantkortet er påført følgende opplysninger som er av betydning ved honoreringen:

1. Kontonummer.
2. P.nr., dvs. kontohaverens fødselsdata.
3. Kontohaverens navn (men ikke adresse).
4. Eventuelt navnet på den person som i tillegg til kontohaveren kan heve midler på kontoen.
5. P.nr. (fødselsdata) til vedkommende som har disposisjonsrett på kontoen.

Som bunntrykk på kortene står NORGES POSTSPAREBANK med små skrifttyper over hele kortflaten.

§ 5

Noteringshefte

Sammen med heftet med kontantkort får kontohaveren tilsendt et noteringshefte for notering av bevegelser på kontoen, slik at han til enhver tid kan ha oversikt over saldoen på kontoen.

§ 6

Honorering av kontantkort

Kontantkort kan honoreres på alle postkontorer, underpostkontorer og poståpnerier og på postekspedisjonen Trondheim—Kirkenes. Også landpostbud honorerer kontantkort, dersom postmesteren ikke har bestemt noe annet, se Reglement for poståpnerne kap. XVI tillegg 5.

§ 7

Maksimumsbeløp

Høyeste beløp som kan heves på et kontantkort, er 2 000 kroner.

§ 8

Postgirokonto knyttet til lønnskontoen

Til bruk for betalingsformidling får kontohaveren automatisk opprettet en postgirokonto som er direkte knyttet til lønnskontoen og med samme kontonummer som denne. Kontoen kan brukes fullt ut som en vanlig postgirokonto, se Reglement for poståpnerne kap. XIII. Kontohaveren får imidlertid ikke kontoutdrag fra Postgirokontoret. Derimot vil Postgirokontoret sende kontohaveren kvitteringer/mottakerdeler sammen med en trykt melding om at beløpene er belastet/godskrevet lønnskontoen, og at de tas med i første kontoutdrag fra Postsparebanken

Renter § 9
Rentefoten for midler på lønnskonti er 2,5 prosent p.a. Høyeste beløp som kan forrentes, er 10 000 kroner. Renter blir beregnet av beløp som står inne hel kalendermåned.

Godskrift av renter Rentene regnes ut ved bankens hovedkontor og legges til kapitalen på kontoen etter utløpet av hvert år.

Kontoutskrift § 10
Kontohaveren får for hver måned tilsendt kontoutskrift fra Postsparebanken med oppgave over alle inn- og utbetalinger i vedkommende måned, samt oppgave over saldo på kontoen ved månedens utløp. Kontoutskriften omfatter også eventuell bruk av postgirokontoen.

Pr. 31/12 vil opptjente renter i vedkommende år bli tatt med i kontoutskriften.

Opprettelse av lønnskonto

Opprettelse av lønnskonto

§ 11
Lønnskottakere i bedrifter som har eller står i ferd med å få en lønnsutbetalingsordning gjennom bank, kan velge fritt hvilken bank de vil ha sin lønnskonto i. For lønnskottakere som ønsker lønnskonto i Postsparebanken, innhenter Postsparebanken nødvendige opplysninger uten poststedenes mellomkomst.

Utsending av materiell

§ 12
Når lønnskottoen er opprettet, får kontohaveren tilsendt direkte fra Postsparebanken/Postgirokottoret hefte med kontantkort, noteringshefte, plastomslag, gireringskort og Postgirokatalogen. Postgiroutbetalingskort må i tilfelle bestilles særskilt fra Postgirokottoret.

Forespørsel fra lønnskottaker om opprettelse av lønnskonto

§ 13
Lønnskottakere som henvender seg på poststedene for å opprette lønnskonto, bør underrettes om at anmodningen må fremmes til Postsparebanken gjennom arbeidsgiveren.

Forespørsel fra arbeidsgivere om opprettelse av lønnskotti

Forespørsler fra arbeidsgivere til poststedene om kontolønnsordningen, skal formidles videre til Postsparebanken.

Ekspedisjon ved poststedene

Kontroll av kontantkortet

§ 14
Når kontantkortet, bl. 847, presenteres i skranken for heving av et beløp, skal skrankefunksjonæren kontrollere:

- a) at kontoen ikke er ført opp på den siste sperrelista,
- b) at det ikke er rettet eller rødet på blanketten,
- c) at det er skrevet samme beløp med tall og bokstaver,
- d) at blanketten er datert og underskrevet.

Det kan heves beløp bare i hele kroner.

Kontantkortet må være underskrevet av kontohaveren selv eller den som ifølge påtrykk på blanketten kan heve midler på kontoen.

§ 15

Legitimasjon

Dersom skrankefunksjonæren ikke er sikker på om det er rette vedkommende som har kvittert på kontantkortet, må vedkommende legitimere seg etter vanlige regler, se Reglement for poståpnere kap. XVI § 41. Skrankefunksjonæren noterer på kontantkortet hva slags legitimasjon som er vist, legitimasjonens nummer (eventuelt utstedelsesdato) og utstedelsessted.

For uttak på høyst 100 kroner skal det vanligvis ikke kreves legitimasjon, men det må også i disse tilfellene vises nødvendig forsiktighet.

Dersom det heves beløp som ønskes satt inn på kontohaverens egen postsparebankbok, bør det i alminnelighet ikke kreves legitimasjon, men det må påses at navn og fødselsdata (P.nr.) på kontantkortet og i postsparebankboka stemmer overens.

§ 16

Listeføring

Etter at kontantkortet er kontrollert, skal det føres på liste over honorerte kontantkort, bl. 849, med to gjennomslag (illustrasjon 2).

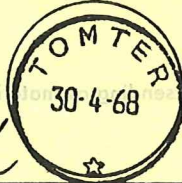
Listeperiode		Antall kort i perioden		Blad.....2	
4 - 4 - 68		23			
Regnskapsnummer		Beløp for perioden		Sign. <i>SL</i>	
102 10		7.750			
Dato	L.nr.	Kontonummer	Utbetalt beløp		Sum for dagen
		Overført		850	6.200
30/4	1	8600041		300	
	2	8290632		250	
	3	8046180		150	1.550
	4				7.750
	5				
	6				

Illustrasjon 2.

§ 17

Utbetaling

Når kontantkortet er listeført, skal skrankefunksjonæren signere og datostemple kontantkortet. Deretter betaler han ut beløpet.

Regnskap

§ 18

Dagsoppgjør

Når ekspedisjonene for dagen er slutt, summeres kontantkortene og lista hver for seg, og summene sammenholdes med hverandre. Summen føres på lista i rubrikken «Sum for dagen», se illustrasjon 2. Summen av honorerte kontantkort føres i oppgjøret på bl. 302 under utgiftspost 19.

§ 19

Periodeoppgjør

Listeperiodene for kontantkort er de samme som for innskudds- og uttakskort i Postsparebanken, se Reglement for poståpnere kap. XIV § 79. Etter utløpet av hver listeperiode sammenholdes lista/listene med kontantkortene for å kontrollere at alle kortene er til stede og at de er listeført med riktige beløp.

Deretter summeres og avsluttes lista/listene. Samlet antall kontantkort og beløp føres opp i hodet på lista som brukes som meldingsblankett for honorerte kontantkort. Hvis det er brukt flere lister i en periode, føres samlet antall kontantkort og beløp opp i hodet på den siste lista. Videre påføres listeperiode og poststedets regnskapsnummer. Lista skal deretter signeres og datostemples (illustrasjon 2).

§ 20

Innsending av kort og lister

Seiøst dagen etter utløpet av hver listeperiode skal honorerte kontantkort sendes direkte til Postsparebanken i rekommandert brev. Til innsending av kortene brukes egen konvolutt, bl. 873. Dersom antallet kontantkort er så stort at det må brukes en annen og større tjenestekonvolutt, må de samme anførselene som er trykt på bl. 873 skrives på konvolutten som blir benyttet.

Kortene skal legges mellom to pappstykker, bl. 861. Første kort skal ligge øverst og siste kort underst i bunken.

Sammen med kortene sendes originallistene for listeperioden.

Den ene gjenparten av listene sendes med halvmånedregnskapet til overordnet postkontor, mens den andre gjenparten beror ved poststedet og arkiveres som andre lister i postsparebanktjenesten.

§ 21

Regnskapsføring

Honorerte kontantkort føres i regnskapet, bl. 49 A, under utgiftspost 19, Honorerte kontantkort, med antall og beløp.

Andre bestemmelser

§ 22

Oppsiing

Midler på lønnskonti kan disponeres uten oppsiing uansett beløpets størrelse.

§ 23

Endring av navn og adresse

Dersom kontohaveren eller den som har disposisjonsrett over kontoen har endret navn, må melding om dette sendes til Postsparebanken på bl. 851. Vigselattest eller bevilling til å ta nytt navn må forevises på poststedet. Banken vil ved direkte henvendelse til kontohaveren sørge for ombytting av kontantkort og gireringskort m. v.

Adresseendring meldes til banken på bl. 851.

- § 24
- Melding om tapt hefte med kontantkort** Dersom kontantkort er gått tapt og poststedet får melding om dette, må det *straks* sendes melding til Postsparebanken på bl. 812.
- Lokal sperring** Dersom omstendighetene ved tapet gir grunn til å frykte at kontantkortene kan bli misbrukt, skal poståpneren *straks* underrette overordnet postkontor slik at postmesteren kan underrette underliggende poststeder og andre postkontorer og poståpnerier i den utstrekning han mener det er nødvendig å foreta lokal sperring. Er overordnet postkontor underrettet, skal det gis påtegning om dette på tapsmeldingen.
- § 25
- Sperrelister** Tapte hefter med kontantkort blir ført på sperrelista fra Postsparebanken, se Reglement for poståpnere kap. XIV § 61.
- II
- Kommentarer til reglementsbestemmelsene**
- Anmodning om oppretting av lønnskonto** For å få opprettet lønnskonto i Postsparebanken er det en forutsetning at arbeidsgiveren har en ordning med utbetaling av lønn enten gjennom Postsparebanken eller annen bank. Arbeidstakere som henvender seg til poststedene for oppretting av lønnskonti, bør derfor anmodes om å ta dette opp med sine respektive arbeidsgivere.
- Henvendelser fra arbeidsgivere** Avtaler om utbetaling av lønn over lønnskonti i Postsparebanken inngås direkte mellom arbeidsgiverne og banken. Henvendelser fra arbeidsgivere til poststedene bes derfor formidlet til Postsparebanken.
- Kontonummer** Lønnskantiene vil få 7-sifrede kontonummer.
- Regnskapsføring ved underpostkontorer II og poståpnerier** Inntil nytrykk av blankettene for dagsoppgjør, bl. 302, og regnskapsblanketten, bl. 49 A, foreligger, nyttes de nåværende blankettene med rettelse/tilføyelse: Utgiftspost 19, *Honorerte kontantkort*.
- Endring av blanketter ved nytrykk** Bl. 812, Melding om tapt postsparebankbok, og bl. 851, Melding til Postsparebanken om adresseendring og endring i opplysningene på navnesiden i innskuddsboka, vil bli rettet ved nytrykk av blankettene slik at de også blir tilpasset lønnskantotjenesten.
- Nye blanketter** For lønnskantotjenesten er det laget følgende nye blanketter til bruk ved underpostkontorer II og poståpnerier:
- Bl. 849, Liste over honorerte kontantkort i Postsparebanken.
 - Bl. 873, Konvolutt for innsending av kontantkort til banken.

Blankettene vil så snart de er trykt bli sendt direkte til hvert enkelt poststed. Blankettlista vil bli rettet.

III

Informasjon.

Det vil bli laget to brosjyrer om lønnskottjenesten i Postsparebanken, en for lønsmottakere og en for arbeidsgivere. Eksemplarer av brosjyrene vil bli sendt til alle poststeder. Det enkelte poststed kan deretter bestille brosjyrer etter hvert som behovet melder seg. Når lønnskottjenesten settes i verk, tas det sikte på å gjøre ordningen kjent bl. a. gjennom annonser.

De mange henvendelser som Postsparebanken allerede har fått om lønnskottjenesten, både fra arbeidsgivere og arbeidstakere, tyder på at det er stor interesse for ordningen. Av hensyn til bl. a. kapasiteten ved bankens hovedkontor, vil det imidlertid være nødvendig å starte noe forsiktig, og i første omgang blir det derfor et relativt lite antall poststeder som vil få noen trafikk av betydning i

forbindelse med den nye tjenesten. Men etter hvert som ordningen utvides og kontohavernes antall og geografiske spredning blir større, vil trafikken komme til å gjøre seg gjeldende ved stadig flere poststeder.

Når Postsparebanken inngår avtale med arbeidsgivere om lønnskotti for de ansatte, vil det på forhånd bli tatt kontakt med vedkommende postmestere og poståpnere, slik at det ved de poststeder som blir berørt, kan gjøres de nødvendige forberedelser for å møte trafikkøkningen.

Reglementsbestemmelsene for lønnskottjenesten vil bli tatt inn i Reglement for poståpnere som eget tillegg til kap. XIV. Det vil også bli foretatt en del rettelser i kap. XXI.

(19/3/1968 S — 13/1968)

Postsparebanken gir samme innskuddsrente som andre banker — gjør dette kjent for Postverkets kunder

Poststyret

Handwritten text, likely bleed-through from the reverse side of the page. The text is mostly illegible due to fading and bleed-through.

Handwritten text, likely bleed-through from the reverse side of the page. The text is mostly illegible due to fading and bleed-through.

Handwritten text, likely bleed-through from the reverse side of the page. The text is mostly illegible due to fading and bleed-through.

Sirkulære til poståpnerne

fra

Poststyret

Nr. 14

30. april

1968

Nye frimerke.

I

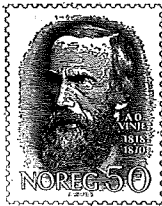

Den 26. mai 1968 vil det bli utgitt 2 frimerke til minne om dikteren Aasmund Olavsson Vinje. Vinje blei fødd 6. april 1818.

Frimerka, som er i 1½ frimerkestorleik med tagging 13, blir utgitt i verdiane 50 øre (mørk sepia) og 65 øre (karminbrun). Dei er teikna og graverte av Knut Løkke-Sørensen. Motivet er eit portrett av Vinje. Frimerka blir trykte i ståltrykk i Norges Banks Seddeltrykkeri i ark à 100 merke på fosforescerande papir frå A/S Borregaard, Sarpsborg. Namneforma Noreg blir brukt.

Frimerka skal vere til sals ved alle poststadene frå og med tysdag den 21. mai 1968. *Dei må ikkje seljast eller poststemplast før denne dagen.*

Førstedagsstempling kan tingast hos Postens filatelitjeneste, Kirkegata 20, OSLO 1, sjå Reglement for postopnarar kap. III § 32 a. Konvoluttar og betaling må vere levert til postkontoret seinast den 7. mai 1968.

Konvoluttar bør ikkje vere større enn 16 x 11 cm. Namn og adresse må stå så langt nede på konvoluttar at det blir god plass til frimerke og stempelavtrykk. I kvar konvolutt bør det vere innlagt eit stykke sterk kartong e. l. for å hindre at konvoluttane blir bretta under framsendinga. Klaffen må vere bretta inn eller attlimt.

(96/1968 K — 14/1968)

II

Postanvisningstjenesten med utlandet.

I henhold til bestemmelsene i anvisningsoverenskomsten art. 105 § 3 har Poststyret gått med på at beløpsangivelsen med bokstaver på anvisninger som innbetales i Japan, heretter kan erstattes av en tallangivelse som påføres ved hjelp av sjekkprotektor. Beløpet som skal utbetales blir bare angitt én gang på anvisningens hoveddel. En utfylt anvisning vil da se ut som vist på neste side.

Gå ikke fra kassen eller sjalusiskapet ulåst. Det er en sikkerhet for deg selv og en plikt overfor dine kolleger.

<p style="text-align: center;">通知票 COUPON</p> <p>(受取人はこれを切り離すことができる) (Peut être détaché par le destinataire)</p> <p style="text-align: center;">為替金額 (アラビア数字による) Montant du mandat en chiffres arabes</p> <p style="text-align: center;">差出人の表示 Designation de l'expéditeur</p> <p style="text-align: center;">振出局印 Timbre du bureau d'origine</p> <p style="text-align: center;">年 月 日 Le 19</p>	<p style="text-align: center;">日本国郵政庁 ADMINISTRATION DES POSTES DU JAPON</p> <p>用紙番号 Numéro de série; DU JAPON</p> <p style="text-align: center;">国際郵便為替証書 MANDAT DE POSTE INTERNATIONAL</p> <p>金額 de la somme de 123NK-45 {アラビア数字による。} { en chiffres arabes }</p> <p>(単位以上はラテン文字で記入する。)(les unités en toutes lettres et en caractères latins)</p> <p>受取人 payable à M. 殿</p> <p>町名番地 Rue et numéro: SAMPLE</p> <p>名あて地 Lieu et destination:</p> <p>名あて国 Pays de destination:</p> <p style="text-align: center;">事務用記事 INDICATIONS DE SERVICE</p> <p>振出番号 Numéro 102345678</p> <p>振出日付 Date</p> <p>振出局 Bureau</p> <p>為替当務者署名 Signature de l'agent qui a dressé le mandat</p> <p>1) 名あて郵政庁で換算するとき記入する事項 1) Indications à remplir par l'Administration destinataire, lorsqu'elle opère elle-même la conversion.</p>	<p style="text-align: center;">MP 1</p> <p>郵便切手のちよう附又は徴収した料金の指示 Application des timbres-poste ou indication de la taxe perçue.</p> <p style="text-align: center;">振出局印 Timbre du bureau d'origine</p> <p style="text-align: center;">払込金額 Somme versée</p> <p style="text-align: center;">振出国の貨幣 (Monnaie du Pays d'origine)</p> <p style="text-align: center;">チ 18</p>
--	--	---

Illustrasjon av forsiden av japansk MP1-blankett. (556/1968 A — 14/1968)

III

Retur av postsendinger til utlandet.

Se Reglement for poståpnere kap. XVIII §§ 4 og 8 og sirk. 8/1965 VII.

Poststyret har fått melding om at det fortsatt forekommer i stor utstrekning at sendinger som sendes i retur til utlandet, ikke er påført årsaken til returneringen. Dette påfører utvekslingskontorene et betydelig merarbeid, og vi finner derfor på nytt å måtte innskjerpe de regler som gjelder for returnering av sendinger til utlandet.

(735/1968 A — 14/1968)

IV

Gruppekorsbånd.

Fra 1. august 1968 er det fastsatt maksimumsgrenser for format og vekt for gruppekorsbånd. Slike sendinger kan fra nevnte dato ikke veie over 100 gram, og formatet er begrenset til 30 x 19 x 1 cm for sendinger som ikke kan brettes. Det er imidlertid adgang for Poststyret til å dispensere fra bestemmelsene i særlige tilfelle.

Reglementet vil bli rettet.

(945/1967 H — 14/1968)

V

Trykksaks spørsmål.

Se Reglement for poståpnere kap. V §§ 17—18.

Det er vanlig at institusjoner av forskjellig art sender ut trykte blanketter eller skjemaer som adressaten skal fylle ut etter den trykte teksten og sende tilbake igjen. Det kan ofte gjelde søknader, f. eks. om tildeling av kraftfôr, for driftstilskot, om nedsetting av prisen på kunstgjødsel osv., for å nevne noen.

Når blankettene sendes ut uten følgeskriv og uten utfylling eller andre tilføyelser enn dem som er tillatt på trykksaker, se ovennevnte bestemmelser, kan blankettene etter vanlige regler sendes for trykksakporto.

Det innberettes imidlertid hit at en del poststeder synes å tolke dette feilaktig dithen at blankettene kan sendes tilbake i utfylt stand som trykksaker.

På foranledning minner vi derfor om at blanketter eller skjemaer som er utfylt med opplysninger eller tilføyelser utover det som er tillatt å tilføye på trykksaker etter forskriftene i kap. V §§ 17 og 18, ikke kan sendes for trykksakporto.

Vi ber tjenestemennene føre kontroll med at postsendingene blir riktig frankert, og eventuelt sørge for at kundene får nødvendig veiledning om takseringen.

(280/1968 H — 14/1968)

VI

Korsbåndspørsmål. Reklamesendinger.

Se Reglement for poståpnere kap. V §§ 35—37 og § 40.

Det forekommer at senderen ønsker å hefte en eller annen liten gjenstand til trykte brosjyrer som sendes ut i reklameøyemed. Det gjelder som regel gjenstander som har direkte tilknytning til teksten i brosjyren, ofte symbolsk, og der sendingene skal sendes ut i et større antall, eventuelt som massekorsbånd. Som eksempler på sendinger av denne art kan nevnes:

En trykt brosjyre vedheftet en liten plastblomst.

Et trykt sirkulære vedheftet en liten plastpose med små singel (stein).

Et trykt sirkulære vedheftet en liten plastpose med en liten metallkule.

En trykt brosjyre påsatt et riskorn.

En brosjyre påtrykt et nøkkelhull og vedheftet en forenklet nøkkel av metall.

Felles for disse sendingene har vært at gjenstanden ikke har vært vareprøve. Den har heller ikke hatt støpt, trykt eller innbrent tekst, eller emballasje som foreskrevet for varekorsbånd. Sendingene har derfor ikke kunnet bli klassifisert som vanlig korsbåndsending. Da gjenstanden ikke har hatt noen som helst bruksverdi eller salgsverdi, og betydningen derfor har vært rent reklamemessig, har Poststyret likevel tillatt at ovennevnte sendinger er blitt sendt for korsbåndporto.

Eventuelle spørsmål om korsbåndporto for sendinger med tilsvarende innhold må i tilfelle forelegges postmesteren. (881/1967 H — 14/1968)

VII

Etterspørsler — mottakingsbevis.

Se Reglement for poståpnere kap. III §§ 67—71 og 83—84.

Fra distriktssjefen i Oslo postdistrikt har vi mottatt en innberetning om forhold som tyder på at enkelte institusjoner, firmaer o. l. setter fram etterspørsler på bl. 107 B etter postsendinger i tilfelle da man mener at det ville være mest naturlig å bruke mottakingsbevis.

Vi ber i den anledning poststedene om å gjøre kunder som hyppig setter fram etterspørsler etter postsendinger, oppmerksom på den muligheten de har til å få bekreftet utleveringen av en bokført sending (utbetalingen av et beløp) ved mottakingsbevis. Dersom det skulle komme fram at enkelte

kunder har gjennomført det som en vanlig praksis å få bekreftet utleveringen av bokførte sendinger (utbetaling av beløp) ved å sette fram etterspørrel etter sendingene på bl. 107 B, ber vi om at disse kundene må bli henvist til å bruke mottakingsbevis. (335/1968 H — 14/1968)

VIII

Norske poststader.

Vålåsjo postopneri blei nedlagt 22. mars 1968. Ny postadresse er 7430 HJERKINN. (36/62/1968 B — 14/1968)

Trengereidfjord postopneri vil bli nedlagt 1. mai 1968. Ny postadresse blir 5658 ÅRLAND I SAMNANGER. (35/63/1968 B — 14/1968)

Postopneria *Hoffstad* og *Sumstad* vil bli nedlagte 1. mai 1968. Ny postadresse blir 7194 BRANDSFJORD. (36/64/1968 B — 14/1968)

IX

Midlertidige poststeder.

I tida 26. april til 5. mai 1968 vil det være i virksomhet et midlertidig brevhus med postsparebank-tjeneste og med navnet:

Ferie på sjø og land Stavanger

Brevhuset får motivdatostempel. Post til og fra brevhuset utveksles over Stavanger postkontor, som også blir overordnet postkontor.

De som ønsker å få post stemplet ved brevhuset, kan sende den i frankert samlekonvolutt til postmesteren, Stavanger. Konvolutten bør være merket: «Filatelistpost, Ferie på sjø og land». (17/73/1968 S — 14/1968)

I tida 23. mai til 3. juni 1968 vil det være i virksomhet et midlertidig brevhus med postsparebank-tjeneste og med navnet:

Hjem og fritid Tønsberg

Brevhuset får motivdatostempel. Post til og fra brevhuset utveksles over Tønsberg postkontor, som også blir overordnet postkontor.

De som ønsker å få post stemplet ved brevhuset, kan sende den i frankert samlekonvolutt til postmesteren, Tønsberg. Konvolutten bør være merket: «Filatelistpost, Hjem og fritid». (17/78/1968 S — 14/1968)

X

Tapt datostempel.

Et datostempel (rullestempel) er meldt tapt ved Oslo postdistrikt, Brevavdelingen, Oslo 1, den 19. mars 1968. Avtrykk av datostemplet er gjengitt nedenfor.

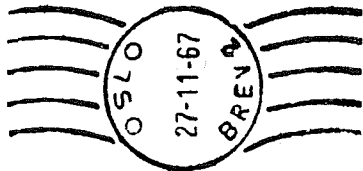

(18/51/1968 T — 14/1968)

XI

Postverkets salg av nøkkelemner og nøkler til postbokslås.

På foranledning av en henvendelse fra Norges Jernvarehandleres Forbund har Poststyret avgjort at ordningen med salg gjennom Postverket av nøkkelemner og tilfalte nøkler til postbokser, så vidt mulig skal opphøre. Det skal i stedet overlates til den enkelte postboksleier å anskaffe nøkkelemner og å få tilfalte nøkler dersom det ønskes levert flere enn de 2 nøklene som blir utlevert fra Postverket. Bare dersom det ikke er mulig å få levert nøkkelemner/tilfalte nøkler fra stedlige jernvareforretninger e. l., skal bestilling sendes postmesteren.

Bestemmelsen i leiekontrakten for postboks, bl. 205, om at postboksleieren skal bestille eventuelle flere nøkler til postboksen gjennom poststedet, vil bli endret ved nytrykk av blanketten.

(313.54 J — 14/1968)

XII

Kunngjering av landpostbodstillingar. Tilsetjingsvilkår.

Prøveordninga med å kunngjere ledige landpostbodstillingar i lønnsklasse L 15 og høgare i sirkulæra frå Poststyret, sjå sirk. 18/1966 V, skal heretter vere ei fast ordning. Reglementet vil bli retta.

Vilkår for å bli tilsett i landpostbodstillingar:

Landpostbodet har plikt til:

1. å gjennomgå opplæring etter gjeldande føresegner,
2. å finne seg i at lønnsytingane blir endra i samsvar med lønnsregulativet for landpostbod ved edringar i den utrekna arbeidstida eller andre tilhøve i ruta,
3. å gjere innskott i Statens pensjonsfond (no 2 % av lønna) når ruta er i lønnsklasse L 15 eller høgare,
4. å finne seg i dei føresegner som seinare måtte bli gitt, om aldersgrense, og i at lønnsregulativet blir omarbeidd og endra av Stortinget,
5. å halde slikt kjørety som ruta er klassifisert for, mot særskild godtgjersle.

Dei søkjarane som det er meininga å tilsetje, må leggje fram helseattest. (6/4/1968 B — 14/1968)

XIII

Personalet.*Ansettelses:**Postmester:*

Brevik: Avdelingssjef II *Arne Magdalon Holen*, Bergen, fra 1. august 1968.

Poståpner:

Fra 1. april 1968:

Håkonshella: *Aslaug Risholm*.

Ingøy: *Edith Agnete Wold*, konstituert.

Åmnes: Skipsekspeditor *Tordis Olsen*, konstituert.

Fra 16. april 1968:

Vatnstrøm: *Asta Evelid*, konstituert.

Fra 1. mai 1968:

Forus: *Eli Pedersen*, konstituert.

Ledige stillinger:

NB. Søknad om å bli fritatt for å tiltre stilling kan ikke regnes med å bli innvilget.

Ledig poståpnerstilling:

Poståpneri:	Postkontor:	Lønnsklasse:	Grunnlønn:	Ass.godtgj.:	Lokalgodtgj.:
		P.	Kr.	Kr.	Kr.
Vossestrand	Voss	21	17 360,—	1 310,—	1)

1) Postverket skaffer lokale og betaler husleien, lys, varme og reinhold.

Søkere som har annet arbeid som de ønsker å beholde, må gi opplysning om dette i søknaden.

Om vilkår ellers, se sirk. 1/1968 II.

Ledige poståpneriassistent-/aspirantstillinger:

Poståpneri:	Postkontor:
Elvebakken (lønnsklasse 6)	Alta
Tromsdalen (lønnsklasse 6)	Tromsø
Underpostkontor II:	Postkontor:
Rikshospitalet* (lønnsklasse 6)	Oslo postdistrikt Administrasjonsavd. Oslo 4

Om vilkår ellers, se sirk. 1/1968 II.

Søknader, stilet til Poststyrets ansettelsesråd, må være kommet inn til postmesteren på det stedet hvor stillingen er ledig (*sjefen for Administrasjonsavdelingen i Oslo postdistrikt, Oslo 4) seinest 20. mai 1968.

P o s t s t y r e t.

Sirkulære til poståpnerne

fra

Poststyret

Nr. 15

6. mai

1968

I

Postens kundetjeneste.

Se sirk. 47/1967 IV.

Det er nå etablert kundetjenestekontorer i Kristiansand S og Tromsø, under følgende adresser:

POSTENS KUNDETJENESTE

Postkonsulenten i Kristiansand S

Kontor: Markensgt. 9

Post: Postboks 4 — 4601 KRISTIANSAND S

Tlf.: 21 295

POSTENS KUNDETJENESTE

Postkonsulenten i Tromsø

Kontor: Sjøgt. 1 (midlertidig)

Post: 9000 TROMSØ

Tlf.: 82 597 (midlertidig)

De nye postkonsulentene vil etter hvert ta opp de aktuelle kundetjenesteoppgaver. Inntil videre vil de imidlertid måtte bruke en del tid til diverse opplæringskurs. (022.50 H — 15/1968)

II

Postanvisningsutvekslingen med utlandet.

Med virkning fra og med 1. april 1968 er det inngått avtale mellom Poststyret og det jugoslaviske poststyret om gjensidig utveksling av postanvisninger etter kortsystemet. Det kan også utveksles telegramanvisninger.

Postanvisningene utstedes i norsk mynt i begge retningene. Maksimumsbeløpet er 500 kroner.

Notering bes gjort i Posttakst, side B 33, og i rundskriv nr. 16/1968 om innbetalingskurser.

(682/1968 A — 15/1968)

III

Norges poststeder.

Retting nr. 4 til 1967-utgåva av Norges poststeder er nå sendt ut. Rettingar som det tidligare er meldt frå om i sirkulæra, er tekne med. Lista over poststader skal rettast.

(10/10/1968 B — 15/1968)

Vornes brevhus I vil bli nedlagt 1. juni 1968. Ny postadresse blir 5437 FINNÅS.

(brh/1968 B — 15/1968)

IV

Bruk av postsekker. Kontroll.

Forbruket av postsekker og dermed utgiftene til anskaffelse av sekkene har økt sterkt de seinere år. Poststyret finner derfor igjen å måtte innskjerpe bestemmelsene i Reglement for poståpnerne kap. XVI § 13.

Videre minner vi om bestemmelsene i sirk. 16/1965 IV som bl. a. forutsetter

- at poståpnerne skal føre kontroll med at postsekker ikke kommer på urette hender eller blir misbrukt.
- at misbruk skal påtales av poståpnerne, som i gjentakelsestilfelle skal innberette forholdet til postmesteren. (313.104 J — 15/1968)

V

Tildeling av bladlista til landpostbud.

Det er innberettet at budene i større landpostbudruter ofte vil ha bruk for bladlista for å kunne svare på forespørsler om abonnementspriser m. v. Etter dette er det bestemt at landpostbud som mener

Kontroller alltid sist foregående ekspedisjon i postsparebankboka. Da reduserer du antall feil i postsparebanktjenesten.

å ha bruk for bladlista i tjenesten, skal få utlevert et eksemplar av den.

Bestilling sendes i tilfelle til postmesteren.
(388/1968 H — 15/1968)

VI

Feriegodtgjørelse av tilleggslønn.

Sammen med lønnen for juni måned vil det bli utbetalt feriegodtgjørelse av tilleggslønn. På talongen til lønnsutbetalingskortet vil beløpet bli spesifisert ved LTA-kode 320 og ved at det er anført kode 202 i rubrikken for antall.

Det er ikke adgang til å utbetale feriegodtgjørelse av tilleggslønn i de tilfelle tjenestemannen beholder en høyere stillings lønn under egen ferie. Når det er på det rene hvem som vil ha rett til tilleggslønn under egen ferie, vil det derfor bli beregnet hvorvidt den utbetalte feriegodtgjørelse av

tilleggslønn eller bibehold av tilleggslønn i ferien vil gi det gunstigste resultat for tjenestemannen. Dersom tilleggslønnen utgjør et høyere beløp enn utbetalt feriegodtgjørelse, vil differansen bli utbetalt tjenestemannen.

(18/5 /1968 L — 15/1968)

VII

Personalet.*Ansettelses:**Poståpner:*

Fra 1. mai 1968:

Harpefoss: Poståpner *Hans Strand*, Myrvoll.

Ytre Enebakk: Poståpner *Hans Jakob Bjerke*,
Son.

Ledige stillinger:

NB. Søknad om å bli fritatt for å tiltre stilling kan ikke regnes med å bli innvilget.

Ledige poståpnerstillinger:

Poståpneri:	Postkontor:	Lønnsklasse:	Grunnlønn:	Ass.godtgj.:	Lokalegodtgj.:
		P.	Kr.	Kr.	Kr.
Kongshus	Hammerfest	13	8 620,—		480,—
Sofiemyr	Ski	24	20 400,—	1)	2)
Østenstad	Asker	20	16 160,—		2)

1) Postverket har overtatt utgiftene til assistanse.

2) Postverket skaffer lokale og betaler husleien, lys, varme og reinhold.

Søkere som har annet arbeid som de ønsker å beholde, må gi opplysning om dette i søknaden.

Om vilkår, ellers, se sirk. 1/1968 II.

Ledig poståpneriassistent-/aspirantstilling:

Poståpneri:	Postkontor:
Sofiemyr (lønnsklasse 6)	Ski

Om vilkår ellers, se sirk. 1/1968 II.

Søknader, stilet til Poststyrets ansettelsesråd, må være kommet inn til postmesteren på det stedet hvor stillingen er ledig, seinest 31. mai 1968.

Ledige landpostbudstillinger:

Rute nr.:	Utgangspoststed:	Postkontor:	Lønnskl.:	Grunnlønn:	Bilgodtgjørelse:
			L	Kr.	Kr.
2955	Risør	Risør	16	10 340,—	1 680,— x)
5184	Langevåg	Ålesund	22	16 870,—	5 640,—
5185	Vegsund	Ålesund	21	16 220,—	8 040,—

x) Moped

Om vilkår ellers, se sirk. 14/1968 XII.

Søknader, stilet til det lokale ansettelsesråd ved det postkontor der stillingen er ledig, må være kommet inn til vedkommende postmester seinest 31. mai 1968.

Poststyret

Sirkulære til poståpnerne

fra

Poststyret

Nr. 16

21. mai

1968

I

Nye frimerker.

I sirk. 14/1968 I er utgivelsesdatoen for Vinje-frimerkene ved en feil angitt til 26. mai 1968.

Den rette utgivelsesdatoen er 21. mai 1968, som også er første salgsdag. (122/1968 K — 16/1968)

II

Postoppkrav.

Se sirk. 36/1967 I.

Det er innberettet at Bud- og omsorteringsavdelingen i Oslo postdistrikt fremdeles daglig mottar postoppkravssendinger i retur til Garanti strømpefabrikk, Storgata 15, Oslo 1, som ikke er behandlet i samsvar med forskriftene.

Vi finner derfor enda en gang å måtte innskjerpe bestemmelsene i Reglement for poståpnerne kap. XII § 14 punkt 1 om at oppkravssendinger ikke må leveres ut eller tillates åpnet før oppkravsbeløpet er betalt. Tjenestemenn som ikke overholder bestemmelsen, må regne med å måtte betale oppkravsbeløpet. Det samme gjelder tilfelle hvor oppkravssendinger tas tilbake etter at de har vært utlevert, mot tilbakebetaling av oppkravsbeløpet. Vi finner også å måtte innskjerpe bestemmelsen i Reglement for poståpnerne kap. XVI § 30 om at postsendinger som er utlevert, med unntak av sendinger som feilaktig har vært utlevert, ikke må tas tilbake som ubesørget eller uinnløst med mindre de leveres tilbake straks og i uåpnet stand. Ønsker mottakeren å sende tilbake til senderen en sending som han har tatt imot, bør den legges i nytt omslag og det må betales ny porto for den, eventuelt også fylles

ut nytt adressekort. *Det er i alle fall meget viktig at tidligere etiketter og merker fjernes dersom det gamle omslaget blir brukt.*

(482/1968 H — 16/1968)

III

Listeføring m. v. av postanvisninger og postgiro-innbetalingskort.

Som følge av et forenklingsforslag har Poststyret fastsatt nye regler for listeføring m. v. av postanvisninger og postgiro-innbetalingskort. Da reglene for listeføring av innbetalingskort i alt vesentlig er de samme som gjelder for postanvisninger, gjengir vi bare den nye teksten i kap. XIII § 15:

1. Innbetalingskortene skal føres på liste, bl. 600, som fylles ut med gjennomslag. Innbetalingskortene skal som hovedregel listeføres straks, og før betalingen mottas og kvitteringen leveres ut. Postmesteren kan bestemme at listeføringen **u n n t a k s v i s** kan utsettes, men den må i alle tilfelle skje i løpet av innbetalingsdagen og i god tid før posten skal sendes. Før innbetalingskortene sendes, skal de krysses av på innbetalingslista, så en er sikker på at beløpet er riktig, se likevel punkt 2. Under kryssingen må en bl. a. kontrollere at det er samme beløpet på mottakerdelen og hoveddelen på innbetalingskortene, se punkt 2.

2. Før innbetalingskortene sendes, kan en ved poståpnerier som har regnemaskin, summere beløpene på kortene og listene for seg. Sluttsommene sammenholdes med hverandre. Summen føres i rubrikken for sum på innkortmeldingene på bl. 600. Ved summeringen av innbetalingskortene bruker

Kontroller alltid sist foregående ekspedisjon i postsparebankboka. Da reduserer du antall feil i postsparebanktjenesten.

en *beløpet på mottakerdelen*. Dersom beløpet på mottakerdelen viser seg å være forskjellig fra beløpet på hoveddelen, eventuelt det listeførte beløpet, må poståpneren om nødvendig underrette senderen for å få klarlagt hvilket beløp kvitteringen lyder på. Innbetalingskortet rettes i tilfelle. Rettingen attesteres.

3. Innbetalingslistene avsluttes pr. 15. og siste i måneden, se § 24. (156/1968 G — 16/1968)

IV

Utbetalingskort med betalingsklausul.

Se Reglement for poståpnerer kap. XIII § 33 punkt 2.

En del postgirokontohavere får sine utbetalingskort utfylt i EDB-anlegg (Hullkortsentral) o. l. Av tekniske grunner kan det derfor være vanskelig å bruke kort der betalingsklausulen (Beløpet utbetales bare mot adressatens egenhendige underskrift) er påtrykt. Det er derfor gitt adgang til også å påføre denne klausulen med et stempel. Stempelavtrykket skal være plassert på tilsvarende sted som tidligere, like opp til signaturrubrikken på baksiden av kortet. Kontohavere som bruker betalingsklausul, er anmodet om å påføre den i en farge som skiller seg godt fra fargen på utbetalingskortene. Vi ber poststedene være oppmerksomme på dette forholdet.

Reglement for poståpnerer vil bli rettet.

(188/1968 G — 16/1968)

V

Post til Cuba.

Se Posttakst side B 23.

Gjennom det internasjonale byrå i Bern har vi fått melding om at vanlige og rekommanderte brev til Cuba ikke lenger kan inneholde tollpliktige saker.

Posttakst bes rettet. (600.1/1968 A — 16/1968)

VI

Norske poststader.

Bondøy brevhus I blei nedlagt 24. mars 1968. Ny postadresse er 7932 KARSTENØY.

(brh/1968 B — 16/1968)

Spind postopneri blei nedlagt 1. mai 1968. Ny postadresse er 4550 FARSUND.

(34/44/1968 B — 16/1968)

Postopneria *Alleknjarg, Båteng, Polmak og Skipagurra og Horma* brevhus I vil bli nedlagte 1. juni 1968. Ny postadresse blir 9830 SEIDA.

(38/31/1968 B — 16/1968)

VII

Midlertidig poststed.

I tida 15. til 23. juni 1968 vil det være i virksomhet et midlertidig brevhus med postsparebanktjeneste og med navnet

Ringeriksmessen Hønefoss

Brevhuset får motivdatostempel. Post til og fra brevhuset utveksles over Hønefoss som også blir overordnet postkontor.

De som ønsker å få post stemplet ved brevhuset, kan sende den i frankert samlekonvolutt til postmesteren i Hønefoss. Konvolutten bør være merket: Filatelistpost, Ringeriksmessen.

(17/83/1968 S — 16/1968)

I tida 26. til 30. juni 1968 vil det være i virksomhet et midlertidig brevhus med postsparebanktjeneste og med navnet:

Buskerud fylkesleir Eggedal

Brevhuset får motivdatostempel. Post til og fra brevhuset utveksles over Eggedal poståpneri. Overordnet postkontor blir Drammen.

De som ønsker å få post stemplet ved brevhuset, kan sende den i frankert samlekonvolutt til poståpneren i Eggedal. Konvolutten bør være merket: Filatelistpost, Buskerud fylkesleir.

(17/84/1968 S — 16/1968)

VIII

Den internasjonale poststedfortegnelsen.

Det er nå utgitt en ny og åjourført utgave av den internasjonale poststedsfortegnelsen. Fortegnelsen består av tre bind samt et innledningshefte, og inneholder foruten navn på 420 000 poststeder, også opplysninger om forskjellige lands postnummersystemer. Distriktskontorene og de større postkontorene vil med det første få tilsendt et passende antall eksemplarer. Pent brukte eksemplarer av forrige utgave (1951) som etter dette blir overtallige, sendes inn til Forsyningskontoret.

Vi ber poststedene, i den utstrekning de finner det påkrevd, gjøre større postkunder kjent med at denne publikasjonen foreligger, og at den kan bestilles direkte fra

Bureau international de l'Union
postale universelle
Case postale
CH-3000 BERNE (Suisse).

Prisen er 57,00 og 60,00 sveitsiske franc for henholdsvis heftet og innbundet utgave.

(041.3/13/1968 A — 16/1968)

IX

Sirkulære til poståpnerne fra Poststyret.

Tittelblad og innholdsfortegnelse for sirkulærene 1967 er sendt ut.

X

Kunngjering av landpostbodstillingar.

Tilsetjingsvilkår.

Sjå sirk. 14/1968 XIII.

Då det dessverre er ein feil i ovannemnde sirkulæremelding, tek vi oppatt vilkåra for å bli tilsett i landpostbodstillingar.

Vilkår for å bli tilsett i landpostbodstillingar:

Landpostbodet har plikt til:

1. å gjennomgå opplæring etter gjeldande føresegner,
2. å finne seg i at lønnsytingane blir endra i samsvar med lønnsregulativet for landpostbod ved endringar i den utrekna arbeidstida eller andre tilhøve i ruta.
3. å gjere innskott i Statens pensjonskasse (no 2 % av lønna) når ruta er i lønnsklasse L 15 eller høgare,

4. å finne seg i dei føresegner som seinare måtte bli gitt om aldersgrense, og i at lønnsregulativet blir omarbeidd og endra av Stortinget.
5. å halde slikt kjørety som ruta er klassifisert for, mot særskild godtgjersle.

Dei søkjarane som det er meininga å tilsetje, må leggje fram helseattest.

(475/1968 B — 16/1968)

XI

Personalet.

Ansettelsesr:

Poståpner:

Fra 1. mai 1968:

Havøysund: Poståpneriassistent *Rolf Mikkelsen*, samme sted.

Judaberg: Poståpner *Torolf Ingebretsen*, Reilstad.

Mølnerodden: *Gunhild Krogtuft*, konstituert.

Fra 7. mai 1968:

Halsøy i Vefsn: Postpakkemester (S) *Asbjørn Kristian Kåre Nilsen*, bud-omsorteringsavdelingen i Oslo postdistrikt, konstituert.

Fra 1. juni 1968:

Bergsfjord: *Solveig Regine Henriette Garmo*, konstituert.

Nyksund: *Bodil Kristoffersen*, konstituert.

Ledig poståpnerstilling:

NB. Søknad om å bli fritatt for å tiltre stilling kan ikke regnes med å bli innvilget.

Poståpneri:	Postkontor:	Lønnsklasse:	Grunnlønn:	Ass.godtgj.:	Lokalgodtgj.:
		P.	Kr.	Kr.	Kr.
Son	Moss	22	18 410,—	4 000,—	1)

1) Postverket skaffer lokale og betaler husleien, lys, varme og reinhold.

Søkere som har annet arbeid som de ønsker å beholde, må gi opplysning om dette i søknaden.

Om vilkår ellers, se sirk. 1/1968 II.

Ledige poståpneriassistent-/aspirantstillinger:

Poståpneri:	Postkontor:
Havøysund (lønnklasse 6)	Hammerfest
Øvre Årdal (lønnklasse 6)	Lærdal
Underpostkontor II:	Postkontor:
Grorudhagen* (2)	Oslo postdistrikt
(lønnklasse 6)	Administrasjonsavd.
	Oslo 4

Om spesielle vilkår, se sirk. 1/1968 II.

Kunngjøringen i sirk. 12/1968 av ledig poståpneriassistent-/aspirantstilling ved Ås poståpneri tilbakeskilles herved.

Søknader, stilet til Poststyrets ansettelsesråd, må være kommet inn til postmesteren på det stedet hvor stillingen er ledig (*sjefen for administrasjonsavdelingen i Oslo postdistrikt, Oslo 4,) seinest 17. juni 1968.

Ledige landpostbudstillinger:

Rute nr.:	Utgangspoststed:	Postkontor:	Lønnskl.:	Grunnlønn:	Bilgodtgjørelse:
			L	Kr.	Kr.
4376	Bjørndalstræ	Bergen	15	8 990,—	4 260,—
7436	Skaland	Finnsnes	21	16 220,—	260,— x)
7285	Harstad	Harstad	20	15 260,—	6 000,—
4026	Finnås	Haugesund	16	10 340,—	7 980,—
783	Jessheim	Jessheim	16	10 340,—	6 060,—

x) sykkelgodtgj.

Søknader, stilet til det lokale ansettelsesråd ved det postkontor der stillingen er ledig, må være kommet inn til vedkommende postmester seinest 17. juni 1968.

Poststyret

Sirkulære til poståpnerne

fra

Poststyret

Nr. 17

30. mai

1968

I

Sorteringsrabatt ved massesending av innenrikske postpakker.

Det vil no bli sett i verk ei ordning med sorteringsrabatt for innenrikske postpakker. Dette gjeld kundar som samtidig leverer minst 5000 pakker. Nærmare opplysning kan ein få hjå postmeisteren.

(795/1967 H — 17/1968)

II

Ubesørgelige postsendinger.

Se Reglement for poståpnerne kap. XVIII § 5 punkt 2 og § 8 punkt 1.

Da det ofte hender at poståpnerier og underpostkontorer II sender ubesørgelige postsendinger direkte til Kommissjonen for ubesørget post, Poststyret, innskjerpes herved at slike sendinger alltid skal sendes til *overordnet postkontor* til vidare behandling.

(753/68 T — 17/1968)

III

Oppslag.

Poststyret har samtykt i at ein plakat «Vis Båtvett», som er utgitt av Aksjonsutvalget mot drukningsulykker, blir hengd opp ved poststadene i tida 15. juli — 15. august 1968.

Dei plakatane som er nemnde i rundskriv frå Poststyret nr. 47/1968 og i sirk. 48/1967 VII, skal no takast ned og kastast.

(911/1968 A — 17/1968)

IV

Repetisjonsøvelser sommeren 1968.

Feltposttjenesten.

Under repetisjonsøvelser ved Distriktskommando Sørlandet i tida 6. — 26. juni 1968 vil det bli tatt i bruk feltpostnummer i serien 1301 — 1350. I samme tidsrom vil det dessuten være i virksomhet et feltpostkontor, Feltpost 40.

Sendinger med feltpostadresse som innleveres ved underpostkontorer II og poståpnerier, sendes til det postkontoret eller den postekspedisjonen som vedkommende poststed ordinært utveksler post med. Postmesterne vil få melding om dirigeringen av slik post i rundskriv.

(50/64/1968 A — 17/1968)

V

Norske poststader.

Gryteselv brevhus I vil bli nedlagt 1. juni 1968. Ny postadresse blir 8690 HATTFJELLDAL.

(brh/1968 B — 17/1968)

Mikkeljord brevhus I vil bli nedlagt 1. juni 1968. Ny postadresse blir 8690 HATTFJELLDAL.

(brh/1968 B — 17/1968)

VI

Midlertidig poststed. Ark. 070,603.

I tida 23. til 29. juni 1968 vil det være i virksomhet et midlertidig brevhus med postsparebanktjeneste og med navnet:

Festspillene i Nord-Norge Harstad

Kontroller alltid sist foregående ekspedisjon i postsparebankboka. Da reduserer du antall feil i postsparebanktjenesten.

Brevhuset får motivdatostempel. Post til og fra brevhuset utveksles over Harstad postkontor, som også blir overordnet postkontor.

De som ønsker å få post stemplet ved brevhuset, kan sende den i frankert samlekonvolutt adressert til:

Postmesteren,
9400 HARSTAD

Konvolutten bør være merket: «Filatelistpost, Festspillene i Nord-Norge».

(17/89/1968 S — 17/1968)

I tida 27. juni til 7. juli 1968 vil det være i virksomhet et midlertidig brevhuis med postsparebank-tjeneste og med navnet:

Tele-Marken Notodden

Brevhuset får motivdatostempel. Post til og fra brevhuset utveksles over Notodden postkontor, som også blir overordnet postkontor.

De som ønsker å få post stemplet ved brevhuset, kan sende den i frankert samlekonvolutt adressert til:

Postmesteren,
3670 NOTODDEN

Konvolutten bør være merket: «Filatelistpost, Tele-Marken».

(17/91/1968 S — 17/1968)

I tida 28. juni til 7. juli 1968 vil det være i virksomhet et midlertidig brevhuis med postsparebank-tjeneste og med navnet:

For fulle seil Arendal

Brevhuset får motivdatostempel. Post til og fra brevhuset utveksles over Arendal postkontor, som også blir overordnet postkontor.

De som ønsker å få post stemplet ved brevhuset, kan sende den i frankert samlekonvolutt adressert til:

Postmesteren,
4800 ARENDAL

Konvolutten bør være merket: «Filatelistpost, For fulle seil».

(17/95/1968 S — 17/1968)

VII

Personalet.

Ansettelses:

Poståpner:

Fra 1. juni 1968:

Ballangen: Poståpner *Andreas Hoff Hansen*, Bøstrand.

Tornes i Romsdal: *Synnove Aarønes*, konstituert.

Fra 1. juli 1968:

Gardvik: Poståpner *Liv Marcussen*, Fjellhaug.

Ledige poståpnerstillinger:

N.B. Søknad om å bli fritatt for å tiltre stilling kan ikke regnes med å bli innvilget.

Poståpneri:	Postkontor:	Lønnsklasse:	Grunnlønn:	Ass.godtgj.:	Lokalegodtgj.:
		P.	Kr.	Kr.	Kr.
Larsnes	Alesund	21	17 360,—	2 820,—	1)
Tonstad	Flekkefjord	23	19 410,—	5 970,—	1)

1) Postverket skaffer lokale og betaler husleien, lys, varme og reinhold.

Søkere som har annet arbeid som de ønsker å beholde, må gi opplysning om dette i søknaden.

Om vilkår ellers, se sirk. 1/1968 II.

Ledig poståpnerassistent-/aspirantsstilling:

Underpostkontor II:	Postkontor:
Bøler* (lønnsklasse 6)	Oslo postdistrikt Administrasjonsavd. Oslo 4

Om vilkår ellers, se sirk. 1/1968 II.

Søknader, stilet til Poststyrets ansettelsesråd, må være kommet inn til postmesteren på det stedet hvor stillingen er ledig (*sjefen for Administrasjonsavdelingen i Oslo postdistrikt, Oslo 4.) seinest 27. juni 1968.

Poststyret

Sirkulære til poståpnerne

fra

Poststyret

Nr. 18

10. juni

1968

I

Legitimasjon.

Punktene 1, 3 og 4 i Reglement for poståpnerne kap. XVI § 41 er omredigert og supplert. Man tar med de nye formuleringene ikke i første rekke sikte på realitetsendring av bestemmelsene, men på å gjøre dem klarere og mer entydige.

Av de endringene som er gjort, vil vi spesielt peke på at det i punkt 3 er tatt inn bestemmelser om at navnet og adressen på den person som i tilfelle har bevitnet adressatens identitet etter reglene i punkt 1, skal noteres på meldeseddelen, utbetalingskortet eller postanvisningen.

I punkt 4 er bestemmelsene om utbetaling/utlevering mot medbrakt fullmakt og bestemmelsene om utbetaling/utlevering når adressaten selv har kvittert på meldeseddelen, behandlet for seg i hver sitt ledd. Dessuten er ordet «ukjente», som står i første linje i punkt 4 i de bestemmelsene som nå står i reglementet, tatt ut.

Reglement for poståpnerne kap. XVI § 41 vil etter dette i sin helhet lyde:

«1. Når ukjente personer melder seg som adressat, eller vil ha penger utbetalt på en postsparebankbok, må det vises slik forsiktighet som forholdene krever, f. eks. ved at det blir forevist legitimerende papirer eller dokumenter eller ved at en kjent pålitelig person bevitner identiteten til vedkommende, alt under forutsetning av at det i det spesielle tilfelle ikke er noe som vekker mistanke og krever større forsiktighet. Poststedet bør herunder også ta hensyn til hvor stort beløpet er.

2. Som legitimerende papirer eller dokumenter kan godtas:

a. Dokument med fotografi av innehaveren og med hans egenhendige underskrift, utstedt av norsk eller utenlandsk offentlig myndighet/institusjon, på papir med trykt tekst som viser at det dreier seg om et legitimasjonsdokument. Utstederen må ha underskrevet dokumentet og satt stempelet sitt på det, og fotografiet må være slik påsatt at det ikke kan byttes (være delvis stemplet, laminert e. l.).

Eksempler på slike dokumenter er postale identitetskort (innenrikske og internasjonale), politipass og førerkort.

b. Dåpsattest/fødselsattest utstedt av sokneprest eller forstander for ordnet dissentermenighet.

c. Konfirmasjonsattest.

d. Vigselsattest.

e. Dokument med fotografi, utstedt av firma, bedrift, institusjon e. l. som er allment kjent eller kjent på adressestedet, på papir som viser at det dreier seg om et legitimasjonsdokument (f. eks. adgangskort til bedriftsområde). Utstederen må ha nummerert og underskrevet dokumentet og satt stempelet sitt på det, og fotografiet må være slik påsatt at det ikke kan byttes (være delvis stemplet, laminert e. l.).

Forstadsbanekort, sesongkort o. l. som hvem som helst kan få utstedt uten å måtte legitimere sin identitet, er altså utelukket.

Fotokopier eller avskrifter av legitimasjonspapirer kan ikke godtas som legitimasjon.

3. Har det vært krevd legitimasjon, skal det på blanketten (meldeseddelen, utbetalingskortet, post-

Det er ferietid. I denne tida er det særleg viktig at meldingar om adresseendring og postsendingar som skal omadresserast, blir behandla omsorgsfullt og nøyaktig.

anvisningen) noteres hvilken legitimasjon som vært vist, og i tilfelle nummeret på dokumentet og hvor det er utstedt. Er en sending utlevert eller beløp utbetalt i henhold til bevitnelse fra kjent, pålitelig person (se punkt 1), skal det på blanketten noteres «Bevitnet av» og navn og adresse på den person som har bevitnet adressatens identitet.

4. Når en person krever sendinger utlevert eller beløp utbetalt i henhold til medbrakt fullmakt (engangsfullmakt) fra adressaten, og adressatens underskrift ikke er kjent ved poststedet, må det kreves legitimasjon som viser at adressatens underskrift er ekte, se punkt 2 a. Dersom den person som har fått fullmakt fra adressaten, ikke er kjent ved poststedet, må det også kreves legitimasjon av denne. På fullmakten noteres hva for legitimasjon for adressaten vedkommende har vist, og på blanketten (meldeseddelen, utbetalingskortet, postanvisningen) noteres «Fullmakt» og i tilfelle fullmaktsinnehaverens legitimasjon. Engangsfullmaktene skal oppbevares ved poststedet i 3 år.

Når en person krever sendinger utlevert eller beløp utbetalt i henhold til medbrakt kvittering fra adressaten (adressaten har selv underskrevet blanketten), og adressatens underskrift ikke er kjent ved poststedet, må det kreves legitimasjon som viser at adressatens underskrift er ekte, se punkt 2 a. Det bør videre noteres på blanketten hvem som har hentet sendingen/beløpet (navn og adresse). I de tilfelle adressaten selv har kvittert på blanketten, er det ikke nødvendig med fullmakt.

Foranstående gjelder under forutsetning av at det i det spesielle tilfellet ikke er noe mistenkelig ved kvitteringen eller fullmakten, og ellers ikke noe som vekker mistanke og krever større forsiktighet. Det er ikke nok til å frita en posttjenestemann for ansvar at en kvittert meldeseddel eller anvisning er stemplet med stempelet til det firmaet eller den institusjon sendingen er bestemt til og meldeseddelen/anvisningen leveres av firmaets eller institusjonens bud eller betjent. Også underskriften må granskes. En klosset og dårlig underskrift i kvitteringen for post til et firma eller liknende, bør således betraktes kritisk. I tvilstilfelle er det bedre at poststedet nekter utleveringen/utbetalingen inn til tilstrekkelige legitimasjoner blir vist fram, enn at det godtar kvitteringen uten å være sikker på at det ikke er bedrageri. Poststedet bør imidlertid ta hensyn til størrelsen av beløpet når det skal avgjøre hvilke krav som bør stilles i det enkelte tilfellet.

5. Oppslag om legitimasjon, bl. 386, kan settes opp om poståpneren finner det ønskelig.»

Reglementet for poståpnere vil bli rettet.

(395/1968 H — 18/1968)

II

Postoppkravstjenesten med Algerie.

Se sirk. 11/1968 I.

Det kan nå sendes brevpostoppkrav til Algerie. Maksimumsbeløpet er det samme som for postanvisninger til Algerie.

Posttakst bes rettet.

(647.1 A — 18/1968)

III

Telegramanvisninger til Grønland.

Telegramanvisninger til Grønland skal adresseres til Den kgl. grønlandske Handel, regnskabsavdelingen, København K. Navn og adresse til vedkommende som skal ha beløpet utbetalt på Grønland, tas med i telegrammet som særskilt melding. Den kgl. grønlandske Handel ekspederer beløpet videre til Grønland pr. telegram. For videreekspedisjonen fra Danmark til Grønland beregnes det et gebyr på 7 danske kroner som må inkluderes i anvisningsbeløpet når anvisningen sendes.

Tilføyelse vil bli gjort i Posttakst.

(647.1 A — 18/1968)

IV

Norske poststader.

Børge brevhus I P blei nedlagt 1. mai 1968. Ny postadresse er 2040 KLØFTA.

(12/3/1968 B — 18/1968)

Postopneria *Djupdal* og *Laugi* blei nedlagte 26. mai 1968. Ny postadresse er i same følgd 3620 FLESBERG og 3628 VEGGLI.

(33/44/1968 B — 18/1968)

Postopneria *Krutå* og *Ivarrud* og brevhusa I *Mikkeljord* og *Gryteselv* blei nedlagte 1. juni 1968. Ny postadresse er 8690 HATTFJELLDAL.

(37/64/1968 B — 18/1968)

Storølv postopneri blei nedlagt 1. juni 1968. Ny postadresse er 9664 SANDØYBOTN.

(38/45/1968 B — 18/1968)

Brevhusa I *Moskudalen*, *Punta* og *Sappen* vil bli nedlagte 1. juli 1968. Ny postadresse blir 9080 STORSLETT.

(brh/1968 B — 18/1968)

Gåsøy postopneri vil bli nedlagt 1. juli 1968. Ny postadresse blir 9672 INGØY.

(38/27/1968 B — 18/1968)

Postopneria *Haugedalshogda og Sjølisand* vil bli nedlagte 1. juli 1968. Ny postadresse blir 2450 RENA.

(32/51/1968 B — 18/1968)

Bøstrand postopneri vil bli nedlagt 1. juli 1968. Ny postadresse blir 8540 BALLANGEN.

(37/67/1968 B — 18/1968)

Rekefjord postopneri vil bli nedlagt 1. juli 1968. Ny postadresse blir 4380 HAUGE I DALANE.

(34/38/1968 B — 18/1968)

Med verknad frå 1. juli 1968 vil navna på *Bodø—Rønvik* underpostkontor II, *Straumen i Bodin og Valnes i Bodin* postopneri bli endra til i same følgd 8010 BODIN, 8056 SALTSTRAUMEN, og 8123 VALNES I BODIN.

(37/41/1968 B — 18/1968)

Den 4. juni vil det bli oppretta eit nytt postopneri i Blakstad-området i Asker. Det nye postopneriet, som høyrer under Asker postkontor, vil bli kalla ØSTENSTAD. Postopneriet har fått postnummer 1393 og rekneskapsnummer 152 10.

(31/17/1968 B — 18/1968)

Hanke sesongpostopneri vil i år vere i verksemd i tida 17. juni—15. august. Post til/frå postopneriet vil bli sendt fram over Fredrikstad postkontor.

(32/58/1968 B — 18/1968)

V

Midlertidig poststad.

I samband med utstillinga Form og Flora i Frognerparken i Oslo, vil det i tida 15. mai — 31. august 1968, vere i verksemd eit brevhus II med namnet FORM OG FLORA OSLO.

Brevhuset har vanleg datostempel.

(31/16/1968 B — 18/1968)

VI

Varekorsband.

Sjå sirk. 5/1968 VII.

Poststyret har fått melding om at somme av dei varekorsbandsendingane som dei lokale representantane for Norges Brannkasse sender i posten, inneheld eit salsbrev der det med skrivemaskin eller

for hand er føyd til visse opplysningar (m.a. tal), individuelt for kvar mottakar. Slike salsbrev kan ikkje sendast for trykksakporto, og følgeleg heller ikkje leggjast inn i varekorsband-sendingar. Salsbrev kan ikkje sjåast på som forretningssirkulære etter forskrifta i Reglement for postopnarar kap V § 18 i.

(561/1968 H — 18/1968)

VII

Fornyng av utbetalingskort og postanvisninger.

Utbetalingskort og postanvisninger som er foreldet, skal ifølge Reglement for poståpnere kap. XIII § 47 og kap. X § 35 sendes Postgirokontoret til fornyng.

Som følge av at navnet på Postverkets anvisningskontroll fra 1. november 1965 ble endret til Postgirokontoret, Innkort- og anvisningskontrollen, forekommer det en del forvekslinger mellom denne avdelingen og Regnskapskontrollen. Videre er adresseringen av en del sendinger med utbetalingsbilag til fornyng mangelfull og ofte direkte feilaktig. Av disse grunner blir fornyingen og dermed tilbakesendingen ofte unødig forsinket.

Poststyret finner å måtte innskjerpe at foreldede *utbetalingskort* skal sendes Postgirokontoret, *Regnskapskontrollen, Oslo 6*, mens *postanvisninger* skal sendes Postgirokontoret, *Innkort- og anvisningskontrollen, Oslo 3*. Utbetalingskort og postanvisninger må derfor ikke legges i samme konvolutt. Samtidig vil vi minne om at nevnte bilag skal føres i protokoll, bl. 169, før de sendes til fornyng.

Bl. 94, Følgeskriv for utbetalingskort og postanvisninger til fornyng, er revidert og trykt i ny utgave. Blanketten kan nå brukes for innsending av flere bilag samtidig. I denne forbindelse ber vi om at blanketten blir stemplet tydelig slik at senderpoststedets navn går fram av avtrykket. Dette vil lette arbeidet med tilbakesendingen.

Den gamle utgaven av bl. 94 bes makulert så snart de nye blankettene er mottatt fra overordnet postkontor.

(169/1968 G — 18/1968)

VIII

Bl. 169. Protokoll for ankomne postanvisninger og utbetalingskort.

Ovennevnte blankett vil som følge av et forenklingforslag bli endret ved nytrykk. Endringen består bl. a. i at det i særskilte kolonner blir avsatt plass til innbetalingssted, eventuelt kontonummer, og adressat.

Poststeder uten sikringsmaskin, som etter bestemmelsene i Reglement for poståpnere kap. X § 18 punkt 1 og kap. XIII § 29 punkt 1 skal ankomstføre postanvisninger og utbetalingskort på beløp henholdsvis over 100 og 1000 kroner, skal i k k e føre inn i bl. 169 opplysning om innbetalingssted/kontonummer og adressat for ordinære postanvisninger og utbetalingskort. For postanvisninger og utbetalingskort som etter punktene 2 og 3 i nevnte paragrafer skal ankomstføres ved alle poststeder, skal det imidlertid også ved poststeder uten sikringsmaskin noteres innleveringssted/kontonummer og adressat i bl. 169.

(224/1967 H — 18/1968)

IX

Kontortidsplakat, bl. 61.

Plakat bl. 61, kombinert kontortidsplakat og oppslag om en del viktige postale forskrifter, skal gå ut.

Plakaten bes i tilfelle tatt ned, og eventuelt erstattet med bl. 276, se Reglement for poståpnere kap. I § 51 punkt 9.

Blankettlista vil bli rettet.

(Bl. 61 H — 18/1968)

X

Utbetaling av forskot på lønn/sykkelgodtgjersle til tenestemenn som er pålagt å bruke sykkel i tenesta. Ark. 379.

Sjå sirk. 36/1963 III.

Det er no avgjort at tenestemenn som er pålagt å bruke sykkel i rutene sine, kan få utbetalt den nødvendige summen til kjøp av ny sykkel som skal brukast i tenesta, som forskot på lønn/sykkelgodtgjersle.

Summen skal tilbakebetalast ved månedlege avdrag som svarar til det vedkommande får utbetalt i sykkelgodtgjersle. Det blir teke atterhald om at restar av slike forskot vil bli trekt i lønna dersom vedkommande tenestemann sluttar i stillinga før forskotet er betalt tilbake.

Søknader om forskot skal sendast til postmeisteren.

(13/9/1967 L — 18/1968)

XI

Velferdsarbeidet i Postverket. Retningslinjer for en ordning med kontaktmenn.

I samarbeid med Hoveddriftsutvalget ble det i 1959 utarbeidd retningslinjer for ovennevnte ordning. Retningslinjene gjentas på foranledning her:

- 1) Hvert distriktsutvalg velger en kontaktmann. Det kan velges et av utvalgets egne medlemmer eller en tjenestemann utenom utvalget som er spesielt skikket for oppgaven.

Dersom kontaktmannen ikke er medlem av utvalget, skal han innkalles til de møter i utvalget hvor det skal behandles saker som kontaktmannen i henhold til disse retningslinjer skal beskjeftige seg med. I så fall har vedkommende bare tale- og forslagsrett.

Det sendes melding til Poststyret og de organer som oppnevner medlemmene til distriktsutvalgene om hvem som er valgt til kontaktmann.

Kontaktmannens funksjonstid er den samme som for medlemmene i distriktsutvalgene.

- 2) Kontaktmannen skal i sitt distrikt arbeide for best mulig kontakt mellom administrasjonen og tjenestemennene i distriktet på den ene side og sosialinspektøren på den annen side.

Videre skal kontaktmannen ta opp velferdsmessige spørsmål (heri medregnet sosiale og hygieniske spørsmål) som antas å ha betydning for tjenestemennenes trivsel i og utenfor tjenesten.

Av spørsmål kontaktmannen bør beskjeftige seg med nevnes:

a) Tjenestemennenes boligforhold

Kontaktmannen skal såvidt mulig sette fram forslag som kan føre til bedring av tjenestemennenes boligforhold der dette er påkrevd.

b) Fritidsbeskjeftigelse for tjenestemennene

Kontaktmannen skal arbeide for opprettelse av sammenslutninger som tar sikte på å samle tjenestemennene om sunne og riktige fritidsbeskjeftigelser, så som bedriftsidrettslag, sangkor, orkestre, studiesirkler m. v. der dette er praktisk gjennomførlig.

c) Personlig veiledning til tjenestemennene

Kontaktmannen skal i den utstrekning det er mulig være tjenestemennene hjelpelig med råd og veiledning i saker av sosial art.

d) Sunne og trivelige postlokaler

Kontaktmannen skal arbeide for at Postverkets lokaler til enhver tid er så sunne og trivelige som mulig.

e) *Samarbeid mellom Postverket og personalorganisasjonene på det sosiale område*

Kontaktmannen skal arbeide for at Postverkets og personalorganisasjonenes sosiale virksomhet blir koordinert best mulig, og skal tjene som bindeledd mellom Postverket og de lokale avdelinger av personalorganisasjonene på dette område.

- 3) Kontaktmannen skal legge fram for distriktsutvalget alle saker som han ønsker fremmet. Unntatt er likevel saker av personlig art. Slike saker skal behandles konfidensielt, og bør søkes løst direkte av kontaktmannen, eventuelt i samråd med vedkommende postmester eller distriktssjef. Lykkes ikke dette, kan sakene sendes Poststyret, sosialinspektøren, for videre behandling.
- 4) Kontaktmannen kan av Poststyret (gjennom distriktssjefen) og distriktssjefen anmodes om å utføre spesielle oppdrag vedrørende det sosiale arbeid. Videre kan kontaktmannen av Poststyret innkalles til konferanser eller kurser. Postmestere som ønsker kontaktmannens bistand, må henvende seg til distriktssjefen.
- 5) Dersom kontaktmannen for å fylle sin oppgave i henhold til disse retningslinjer finner det nødvendig å foreta reiser innen distriktet, må distriktssjefens samtykke til å foreta reisene innhentes på forhånd.
- 6) Under utførelse av oppdrag som nevnt under punkt 4, under reiser som nevnt under punkt 5 og under deltagelse i distriktsutvalgets møter har kontaktmannen krav på tjenestefrihet med lønn og i tilfelle skyss- og kostgodtgjørelse etter vanlige regler. Utover dette får kontaktmannen ingen godtgjørelse.
- 7) Kontaktmannen skal før avreisen til postkontorer hvor han har oppdrag å utføre, underrette vedkommende postmester hvis dette er mulig. Etter ankomsten skal han straks melde seg for postmesteren og gjøre ham kjent med de undersøkelser m. v. som han akter å foreta. Under utførelsen av slike oppdrag har kontaktmannen rett til å kreve den hjelp han trenger av de tjenestemenn han kommer i berøring med. Undersøkelser av private og organisasjons-

messige forhold må kontaktmannen bare foreta etter innhentet samtykke fra den eller dem undersøkelsene vedrører.

- 8) Kontaktmannen kan ikke uten særskilt bemyndigelse i hvert enkelt tilfelle fra den instans som etter sakens art har avgjørende myndighet, gi pålegg i tjenstlige saker eller treffe avgjørelser på Postverkets vegne.
- 9) Etter utførelse av oppdrag for Poststyret eller distriktssjefen, sender kontaktmannen innberetning til oppdragsgiveren. Slike innberetninger til Poststyret sendes gjennom distriktssjefen.
- 10) Pr. 30. juni og 31. desember skal kontaktmannen sende en kortfattet melding til Poststyret, sosialinspektøren, om det arbeid han har utført siste halvår. Gjenpart av meldingen sendes distriktsutvalget (likevel slik at distriktsutvalget ikke blir gjort kjent med konfidensielle saker).
- 11) Kontaktmannen har *taushetsplikt* overfor uvedkommende angående tjenstlige forhold som han får kjennskap til. Private opplysninger som blir gitt kontaktmannen, kan ikke meddeles videre uten etter uttrykkelig samtykke fra den eller dem opplysningen vedrører.

(125/1968 V — 18/1968)

XII

Studiereiser for posttjenestemenn.

Med forbehold om Stortingets godkjenning vil det på Postverkets budsjett for 1969 bli bevilget et beløp til reiser i utlandet for interesserte og dyktige tjenestemenn for postale studier eller språkstudier. Stipendier vil fortrinnsvis bli gitt til reiser til land utenom Sverige og Danmark.

For stipendium til språkstudier er satt følgende vilkår:

- 1) Søkeren må ha forberedt seg meget godt på forhånd ved lengre tids spesialstudium av vedkommende språk. Han må være så godt inne i språket at han vil ha tilstrekkelig utbytte av studieoppholdet.
- 2) Utenlandsoppholdet må strekke seg over minst to måneder i sammenheng.
- 3) Det må tas språkundervisning hos lærer eller ved språkinstitutt eller tilsvarende lærestanstalt i vedkommende land.

- 4) Stipendiaten må snarest etter hjemkomsten sende innberetning til Poststyret på vedkommende språk om utenlandsoppholdet og vedlegge melding fra vedkommende læreanstalt om kursets varighet og om resultatet.

Når det gjelder postale studier, vil det være av betydning at disse kan komme Postverket direkte til gode. Stipendier vil derfor fortrinnsvis bli gitt til studier av spørsmål som er særlig aktuelle for Postverket. Også når det gjelder reiser for postale studier i land utenfor de nordiske, er det et vilkår at søkeren er så godt inne i vedkommende lands språk at han vil ha virkelig nytte av studiet. Etter hjemkomsten må stipendiaten snarest sende utførlig innberetning i to eksemplarer til Poststyret om det emnet han har studert og de iakttagelser han har gjort, eventuelt med forslag til reformer.

Under tjenestefrihet i forbindelse med stipendium vil ikke-forsørgere bli utbetalt halv lønn og forsørgere full lønn.

Søknader, stilet til Poststyret, må være kommet inn til vedkommende postmester seinest 1. september 1968.

Søkerne skal blant annet gi opplysning om hvilken tjenestegren de ønsker å studere, hvor lenge oppholdet antas å ville vare og hvor stort stipendiebeløpet bør være. Gjelder det språkstudium, bør søkerne gi opplysning om hvilke forkunnskaper vedkommende har i språket, særlig om hvordan og i hvilken utstrekning de har foretatt spesialstudium i vedkommende språk, og dessuten om hvordan studiet tenkes lagt an. Søkerne må videre opplyse om de er forsørgere.

(5/1968 Uv — 18/1968)

XIII

Reisebidrag til posttjenestemenn.

Det skal deles ut inntil 3 reisebidrag til posttjenestemenn, hvert på opptil 1500 kroner. Beløpene tas av Annonsevirksomhetens reservefond. Størrelsen av bidragene varierer etter reise- og oppholdsutgiftene i vedkommende land.

Tjenestefrihet gis etter vanlige regler (full lønn for forsørgere, halv lønn for ikke-forsørgere) i 2 à 3 uker, idet en tar hensyn til reisens varighet og studiets omfang.

Reisebidrag gis fortrinnsvis til studier i nordiske land, men det er adgang også til studier i andre land. Formålet med reisen skal være å studere postale og/eller organisasjonsmessige forhold, og herunder å knytte kontakter med utenlandske kolleger.

Når stipendiaten kommer tilbake fra studiereisen, må han utarbeide en kortfattet innberetning, som skal sendes Poststyret i 2 eksemplarer.

Søknader om reisebidrag som nevnt stiles til Poststyret og må være kommet inn til vedkommende postmester seinest 1. september 1968.

Av hensyn til det land som skal tilrettelegge studieoppholdet, er det nødvendig at søkerne gir en klar og presis formulering av det som studiet skal omfatte. Videre må søkerne gi opplysning om hvor lenge reisen antas å ville vare og hvor stort reisebidraget bør være. Søkerne må dessuten opplyse om de er forsørgere.

Stipendiatene vil fortrinnsvis bli tatt ut blant personalet i budetaten (pakk mestere, postbud, landpostbud m. v.), postassistentgruppen og blant poståpnere.

(6/1968 Uv — 18/1968)

XIV

Personalet.

Ansettelses:

Poståpner:

Fra 1. juni 1968:

Aurdal: *Ingrid Reidun Stende.*

Styrer av underpostkontor II:

Fra 1. august 1968:

Drammen—Åssiden: Poståpner *Eli Margrethe Holmsen*, Kana, fra 1. august 1968.

Ledige poståpnerstillinger:

NB. Søknad om å bli fritatt for å tiltre stilling kan ikke regnes med å bli innvilget.

Poståpneri:	Postkontor:	Lønnsklasse:	Grunnlønn:	Ass.godtgj.:	Lokalegodtgj.:
		P.	Kr.	Kr.	Kr.
Fenstad	Eidsvoll	18	14 100,—		1150,—
Filtvet	Drammen	20	16 160,—		1)
Hareid	Ålesund	27	23 700,—	2)	2)
Myrvoll	Ski	19	14 870,—		3)

1) Postverket skaffer lokale og betaler husleien, lys, varme og reinhold.

2) Postverket har overtatt utgiftene til assistanse, skaffer lokale og betaler husleien, lys, varme og reinhold.

3) Postverket skaffer lokale og betaler selve husleien.

Søkere som har annet arbeid som de ønsker å beholde, må gi opplysning om dette i søknaden.
Om vilkår ellers, se sirk. 1/1968 II.

Søknader, stilet til Poststyrets ansettelsesråd, må være kommet inn til postmesteren på det stedet hvor stillingen er ledig seinest 8. juli 1968.

Ledige landpostbudstillinger:

Rute nr.:	Utgangspoststed:	Postkontor:	Lønnskl.:	Grunnlønn:	Bilgodtgjørelse:
7478	Rognmo (Storslett)	Tromsø	L 16	Kr. 10 340,—	Kr. 9 840,—
7305	Hol i Tjeldsund	Harstad	L 17	Kr. 11 500,—	Kr. 10 260,—
4531	Skjerjehamn	Bergen	L 14	Kr. 7 925,—	Kr. 1 620,—

Søknader, stilet til det lokale ansettelsesråd ved det postkontor der stillingen er ledig, må være kommet inn til vedkommende postmester seinest 8. juli 1968.

Om vilkår ellers, se sirk. 16/1968 X.

Poststyret

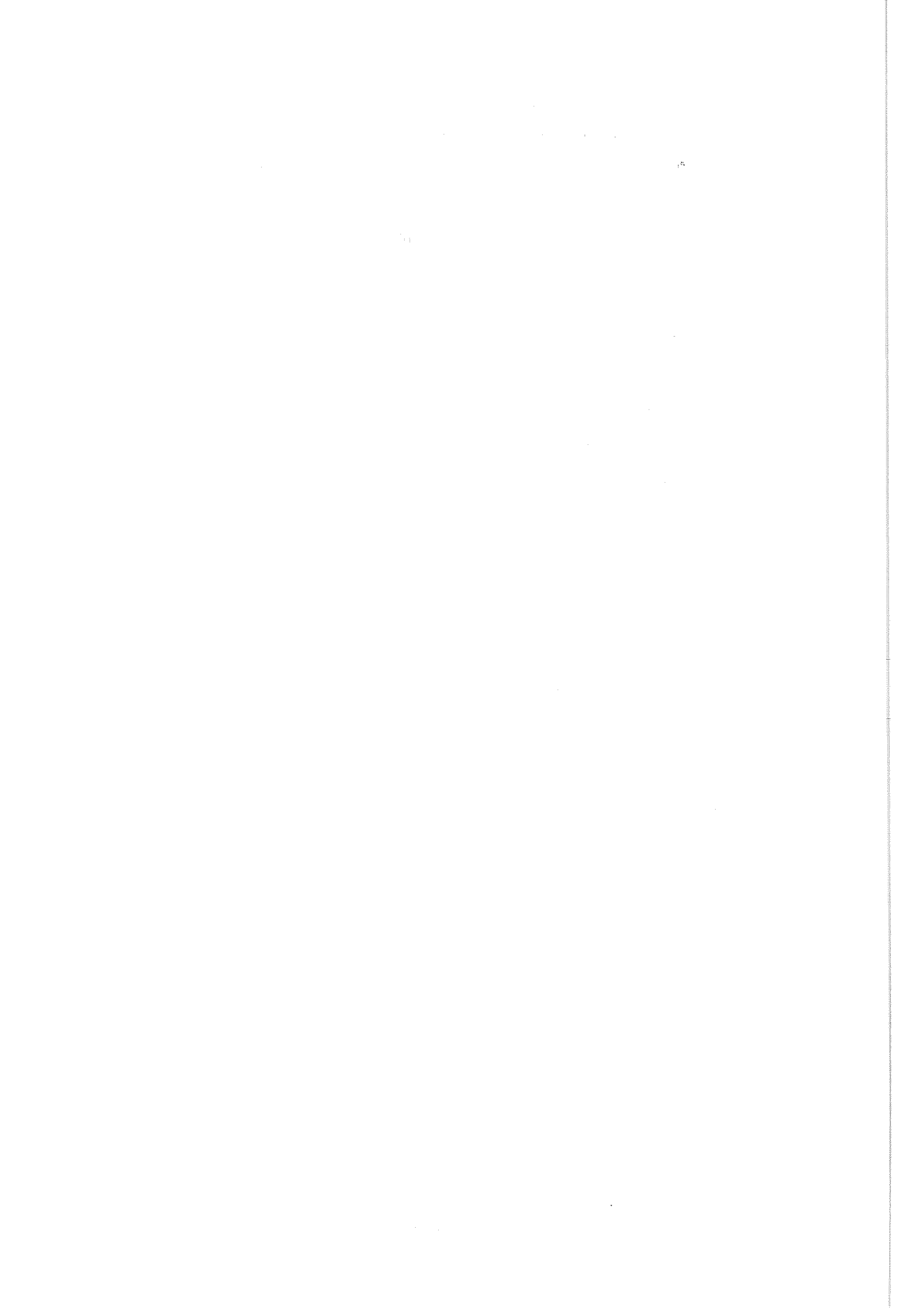

Sirkulære til poståpnerne

fra

Poststyret

Nr. 19

17. juni

1968

I

Oppslag.

Sjå sirk. 26/1968 X.

Poststyret har også i år samtykt i at ein plakat utgjeven av Landsforeningen mot kreft, blir hengd opp ved poststadene i tida 1.—31. oktober.

Plakaten skal deretter takast ned og kastast.

(870/1968 A — 19/1968)

II

Norske poststader.

Den 1. juli 1968 vil det bli oppretta eit nytt postopneri med namnet Skårer i Lørenskog kommune, Akershus fylke. Overordna instans blir Administrasjonsavdelingen i Oslo postdistrikt. Postopneriet får rekneskapsnummer 035 57 og postnummer 1473.

Post til postopneriet skal pakkast til Oslo trs. aust.

(1/7/1968 B — 19/1968)

III

Midlertidig poststed.

I tida 26. juni til 3. juli 1968 vil det være i virksomhet et midlertidig brevhus med postsparebank-tjeneste og med navnet:

Kretsleiren i Ørvik Kragerø

Brevhuset får motivdatostempel. Post til og fra brevhuset utveksles over Kragerø postkontor, som også blir overordnet postkontor.

De som ønsker å få post stemplet ved brevhuset, kan sende den i frankert samlekonvolutt adressert til:

Postmesteren,
3770 KRAGERØ

Konvolutten bør være merket: «Filatelipost, Kretsleiren, Ørvik».

(17/124/1968 S — 19/1968)

I tida 1. til 6. juli 1968 vil det være i virksomhet et midlertidig brevhus med postsparebanktjeneste og med navnet:

Landsskytterstevnet Trondheim

Brevhuset får motivdatostempel. Post til og fra brevhuset utveksles over Trondheim postkontor, som også blir overordnet postkontor.

De som ønsker å få post stemplet ved brevhuset, kan sende den i frankert samlekonvolutt adressert til:

Postmesteren,
7000 TRONDHEIM

Konvolutten bør være merket: «Filatelipost, Landsskytterstevnet».

(17/99/1968 S — 19/1968)

I tida 5. til 8. juli 1968 vil det være i virksomhet et midlertidig brevhus med postsparebanktjeneste og med navnet:

Landsstemna for barn Oppdal

Brevhuset får motivdatostempel. Post til og fra brevhuset utveksles over Oppdal postkontor, som også blir overordnet postkontor.

De som ønsker å få post stemplet ved brevhuset, kan sende den i frankert samlekonvolutt adressert til:

Postmesteren,
7400 OPPDAL

Konvolutten bør være merket: «Filatelipost, Landsstema».

(17/100/1968 S — 19/1968)

Det er ferietid. I denne tida er det særleg viktig at meldingar om adresseendring og postsendingar som skal omadresserast, blir behandla omsorgsfullt og nøyaktig.

I tida 17. til 21. juli 1968 vil det være i virksomhet et midlertidig brevhus med postsparebanktjeneste og med navnet:

Hallingmarken Nesbyen

Brevhuset får motivdatostempel. Post til og fra brevhuset utveksles over Nesbyen postkontor, som også blir overordnet postkontor.

De som ønsker å få post stemplet ved brevhuset, kan sende den i frankert samlekongvolutt adressert til:

Postmesteren,
3540 NESBYEN

Kongvoluttan bør være merket: «Filatelipost, Hallingmarken».

(17/118/1968 S — 19/1968)

I tida 1. til 5. august 1968 vil det være i virksomhet et midlertidig brevhus med postsparebanktjeneste og med navnet:

Landsungdomsstevnet Sandnes

Brevhuset får motivdatostempel. Post til og fra brevhuset utveksles over Sandnes postkontor, som også blir overordnet postkontor.

De som ønsker å få post stemplet ved brevhuset, kan sende den i frankert samlekongvolutt adressert til:

Postmesteren,
4300 SANDNES

Kongvoluttan bør være merket: «Filatelipost, Landsungdomsstevnet».

(17/108/1968 S — 19/1968)

I tida 2. til 11. august 1968 vil det være i virksomhet et midlertidig brevhus med postsparebanktjeneste og med navnet:

Vestfoldutstillingen Larvik

Brevhuset får motivdatostempel. Post til og fra brevhuset utveksles over Larvik postkontor, som også blir overordnet postkontor.

De som ønsker å få post stemplet ved brevhuset, kan sende den i frankert samlekongvolutt adressert til:

Postmesteren,
3250 LARVIK

Kongvoluttan bør være merket: «Filatelipost, Vestfoldutstillingen».

(17/93/1968 S — 19/1968)

I dagene 4., 5. og 6. oktober 1968 vil det være i virksomhet et midlertidig brevhus med postsparebanktjeneste og med navnet:

Høstmarken Kongsvinger

Brevhuset får motivdatostempel. Post til og fra brevhuset utveksles over Kongsvinger postkontor, som også blir overordnet postkontor.

De som ønsker å få post stemplet ved brevhuset, kan sende den i frankert samlekongvolutt adressert til:

Postmesteren,
2200 KONGSVINGER

Kongvoluttan bør være merket: «Filatelipost, Høstmarken».

(17/115/1968 S — 19/1968)

IV

Antakelse av postelever og kontoraspiranter.

Det skal på nytt tas inn postelever og kontoraspiranter.

POSTELEVER

utdannes for administrativt og ledende arbeid ved postkontorene, distriktskontorene og i Poststyret.

Plassering:

De som blir antatt som postelever, må begynne tjenesten fra 1. september 1968. Elevene vil i opplæringsstida, som varer 2 år, bli plassert ved postkontorer, f. eks. i Oslo, Bergen, Trondheim, Arendal, Bodø, Drammen, Elverum, Finnsnes, Halden, Hagesund, Kongsberg, Kongsvinger, Kristiansand S., Kristiansund N., Larvik, Mo, Moss, Narvik, Sandnes, Stavanger, Steinkjer, Svolvær, Tønsberg, Ålesund.

Postelever kan beordres til tjeneste ved hvilket som helst postkontor.

Avansement:

Etter bestått posteksamen vil elevene bli ansatt som postekspeditører. De kan avansere til postfullmektig II og postkasserer III.

Etter bestått eksamen ved høyere postkurs vil de kunne avansere til de høyeste administrative stillingene i Postverket.

Månedslønn:

Elever under 20 år, kr. 982,50, etter 2 års tjeneste kr. 1038,40. Fra fylte 20 år kr. 1385,—. Etter fylte 21 år og minst 1 års tjeneste kr. 1534,20. Postkasserer — topplønn kr. 2405,90. Forhandlinger om ny lønnsavtale er i gang. Lovfestet innskudd i Statens Pensjonskasse er 2 % av regulativlønnen inklusiv alderstillegg.

Allmennutdannelse:

Søkere må være i alderen 16—23 år og ha minst realskoleeksamen eller vitnemål fra 9-årig skole med plan 3 i norsk, engelsk og matematikk, samt plan 2 i tysk.

KONTORASPIRANTER

utdannes for ekspedisjonstjeneste ved poststedene.

Plassering:

De som blir antatt som kontoraspiranter, må begynne tjenesten fra 1. august 1968. I Oslo postdistrikt vil imidlertid en del kontoraspiranter bli antatt fra 22. juli 1968. Aspirantene vil i opplæringstida som varer 1½ år, bli plassert i postdistriktene og f. eks. følgende postkontorer:

- Oslo postdistrikt: Postkontorer i Oslo, Asker, Ski.
 2. postdistrikt: Askim, Eidsvoll, Fredrikstad, Gjøvik, Hamar, Jessheim, Lillehammer, Lillestrøm, Mysen, Otta, Sarpsborg, Strømmen, Tynset.
 3. postdistrikt: Drammen, Horten, Hønefoss, Porsgrunn, Sandefjord, Skien, Tønsberg.
 4. postdistrikt: Arendal, Farsund, Lillesand, Kristiansand S., Mandal, Risør, Sandnes, Stavanger, Tvedestrand.
 5. postdistrikt: Bergen, Florø, Førde, Haugesund, Høyanger, Kopervik, Lærdal, Måløy, Nestun, Nordfjordeid, Norheimsund, Odda, Os, Sogndal i Sogn, Stord, Voss.
 6. postdistrikt: Kristiansund N., Namsos, Stjørdal, Trondheim, Volda, Ørsta, Ålesund.
 7. postdistrikt: Bodø, Mo, Sandnessjøen, Svolvær.
 8. postdistrikt: Finnsnes, Harstad.

Kontoraspiranter kan beordres til tjeneste ved hvilket som helst poststed i det postdistrikt hvor de er antatt.

Avansement:

Etter bestått eksamen vil kontoraspiranter bli ansatt som postassistenter og de kan avansere til postekspeditører og postkasserere.

Månedslønn:

Aspiranter under 20 år kr. 982,50, etter 2 års tjeneste kr. 1038,40. Fra fylte 20 år kr. 1385,—. Postkasserer — topplønn kr. 2405,90. Forhandlinger

om lønnsavtale er i gang. Lovfestet innskudd i Statens pensjonskasse er 2 % av regulativlønnen inklusiv alderstillegg.

Allmennutdannelse:

Søkere må være i alderen 16—25 år og ha realskoleeksamen eller vitnemål fra 9-årig skole med plan 2 i fagene norsk, engelsk og matematikk.

Generelt:

De 3 første månedene av opplæringstida for postelever og kontoraspiranter er prøvetjeneste. Postelever og kontoraspiranter får lønn under sykdom, og beordringstillegg den første tida på fremmedsted.

Søknader:

Søknader til postelev- og kontoraspirantstillinger må skrives egenhendig på spesielle blanketter som en får på poststedene. Det kan søkes både på postelev- og kontoraspirantstilling på en og samme blankett. Søkere til kontoraspirant må angi minst to postdistrikter de ønsker å bli antatt i.

Søknadene må leveres personlig til nærmeste postmester eller poståpner.

Rettkjente avskrifter av eksamensvitnemål og vandelsattest må legges ved søknaden.

Også interesserte som for tida er på militærtjeneste, kan søke nå. I tilfelle de blir antatt, kan de tiltre når militærtjenesten er avsluttet.

Søkere til Oslo postdistrikt som kan skaffe seg husrom i Oslo, bør gjøre merknad om dette i søknaden.

De som blir antatt, må kunne legge fram tilfredsstillende helseattest, og går ellers inn under de bestemmelsene som til enhver tid gjelder for de respektive stillingene.

Nærmere opplysninger kan en få på poststedene. Søknadsfristen er 27. juni 1968.

Kunngjøring om antakelse til postelev av tjenestemenn som er fast ansatt i annen stilling i Postverket, er tatt inn i sirk. 9/1968 VI.

Vi ber poståpnerne om at de så langt råd er, rettleider søkerne om arbeidsområdene til postelev- og kontoraspirantgruppene, og i forbindelse med dette gir opplysninger om lønnsvilkår og avansement.

Det er ønskelig å få så mange opplysninger som råd er om hver enkelt søker. Når poståpnerne ikke kjenner søkerne personlig, må de skrive på blankettene det inntrykk de fikk av søkerne når de leverte inn søknadene.

Det er særst viktig at blankettene viser klart hvilke stillinger det blir søkt på, og vi gjør merksam på at en som f. eks. bare søker postelevstilling ikke vil være med i konkurransen om kontoraspirantstilling. Vi ber derfor poståpnerne om at de på beste måte rettleider søkerne om dette, slik at blanketten blir riktig utfylt.

Når det gjelder kontoraspirantstillingene, må det skrives på søknadsblanketten minst to postdistrikter søkeren ønsker å bli antatt i. Søkerne konkurrerer bare om antakelse i de distriktene som de søker om å bli antatt i.

Poståpnerne skal straks sende søknadene til postmesteren. Søknadsblanketter kan bestilles fra postkontoret.

(17/4/1968 Uv — 19/1968)

V

Brevkurs for postopnarar.

Det blir sett i gang nytt brevkurs for postopnarar i september 1968.

Desse kan søkje om å bli med frivillig:

postopnarar

styrarar av underpostkontor II

postopneriassistentar } også dei som ikkje er lønte
postopnerihjelparar } direkte av Postverket

Vikarar kan komme med på kurset når dei har eller vil få teneste i nemnande grad.

Dei som tek kurset frivillig, kan gå opp til eksamen. Greier dei prøvene, vil dei få vitnemål med hovudkarakter.

Dei som ikkje tek eksamen, får diplom for å ha gjennomgått kurset.

I søknaden må stå:

namnet på søkjaren

fødselsdag og -år

tilsetjingsdag

tenestestad

lønnsklasse

Søknad, skriven på vanleg skrivepapir, må vere kommen inn til postmesteren seinast 12. august 1968.

(20/2/1968 Uv — 19/1968)

VI

Brevkurs for landpostbod.

Nytt brevkurs for landpostbod vil ta til i september 1968. Kurset er på 10 undervisningsbrev og vil vare til mai 1969.

Landpostbod som ikkje er konstituerte med plikt til å vere med på kurset, kan søkje om å få bli med på frivillig basis. Dei deltakarane som melder seg frivillig, kan ta eksamen dersom dei ønskjer det.

Handbok for landpostbod, som skal brukast på kurset, er utgjeven både på bokmål og nynorsk. Søkjarane må seie frå kva for ei utgåve dei ønskjer.

I søknaden må stå:

namnet til søkjaren

når han er fødd

når han er tilsett

tenestestad

nummeret på landpostbodruta

lønnsklasse

kva målføre søkjaren ønskjer handboka på

Søknaden må vere kommen inn til postmesteren seinast 12. august 1968.

(14/1/1968 Uv — 19/1968)

VII

Personalet.

Ansettelses:

Poståpner:

Fra 1. juni 1968:

Eikelandsosen: *Synneva Osebakken Gildestad.*

Garnes: Poståpneriassistent D *Helene Johanne Jensen*, Indre Arna.

Grålum: *Irene Johannessen*, konstituert.

Lysebotn: *Torleif Bjerkreim*, konstituert.

Ledig poståpneriassistent-/aspirantstilling:

NB. Søknad om å bli fritatt for å tiltre stillingen kan ikke regnes med å bli innvilget.

Poståpneri:

Postkontor:

Skogn (lønnsklasse 9)

Levanger

Om spesielle vilkår, se sirk. 1/1968 II.

Søknader, stilet til Poststyrets ansettelsesråd, må vere kommet inn til postmesteren i Levanger seinest 15. juli 1968.

Ledig landpostbudstilling:

Rute nr.:	Utgangspoststed:	Postkontor:	Lønnskl.:	Grunnlønn:	Bilgodtgjørelse:
			L	Kr.	Kr.
5999	Oppdal	Oppdal	20	15 260,—	13 800,—

Søknader, stilet til det lokale ansettelsesråd ved Oppdal postkontor, må være kommet inn til postmesteren i Oppdal seinest 15. juli 1968.

Poststyret

Sirkulære til poståpnerne

fra

Poststyret

Nr. 20

24. juni

1968

I

Postgirotjenesten med utlandet.

Se sirk. 31/1967 I.

Fra 1. juli 1968 vil den internordiske tjenesten med utbetalingskort bli utvidet til å omfatte internasjonale utbetalingskort «Chèque de paiement» i retning fra Finland til Norge.

Fra samme dato blir det innført internordisk tjeneste med internasjonale utbetalingskort i retning fra Norge til Finland og Sverige for norske postgirokontohavere.

De finske internasjonale utbetalingskortene vil på forhånd være omregnet til norske kroner under feltet «Monnaie du pays de destination» på hoveddelen og på kupongen. Dessuten vil kortene være påført beløp i norske kroner med sjekkprotector på hoveddelen. Hvis det beløp som skal betales, opprinnelig har vært angitt i finske mark, vil dette beløp være angitt, men overstrøket i rubrikken til høyre for det angitte norske kronebeløp på hoveddelen.

BUREAU DES CHÈQUES POSTAUX DE FINLANDE		AVIS DE virement payement		CHÈQUE DE PAYEMENT FINLANDE		Kansainvälinen siirto/ottokortti	
Payement de Tilittä		77 81		Payement de Maksajan tili no		No. d'ordre	
Oy Siirtopyörä Ab Unioninkatu 20 HELSINKI 13				77 81			
Monnaie du pays de destination				Somme à payer Täytetään siirtokonttorissa		SUMMA 580,25	
Ulkom. rahayksikkö		Ulkom. rahamäärä		Monnaie du pays de destination		Määrä Suomen markkoina	
Nkr		580,25		Ulkom. rahayksikkö		Ulkom. rahamäärä	
				Nkr		580,25	
Bénéficiaire Maksun saaja				Bénéficiaire Maksun saaja nimi		Leif Nilsen	
				Rue et numéro Lähiosoite		Kirkeg. 36	
				Lieu de destination Postitoimipaikka		Pays de destination Maa	
				OSLO 1		Norge	
Au bureau de chèque Siirtokontt. Au CCP no Tili no				Au bureau de chèque Saajan siirtokontt. Au CCP no Tili no			
Communications Tiedonanto				Indications de service Virka-merkinnät		Date et signature Pvm. ja allekirjoitus	
Likvid för Er faktura nr 18 av 3.4.1968		1-7-68 POSTGIRO		POSTGIRO 1968		15.4.1968 00014	
T. S. V. F. Käännä							

Det er ferietid. I denne tida er det særleg viktig at meldingar om adresseendring og postsendingar som skal omadresserast, blir behandla omsorgsfullt og nøyaktig.

Utbetalingskortene vil bli sendt samlet fra Helsingfors til Postgirokontoret i Oslo, hvor kortene vil bli påført bokføringsstempel og registernummer som på vanlige norske utbetalingskort. Kort som ikke er forsynt med bokføringsstempel og registernummer, må ikke utbetales, men returneres til Postgirokontoret, Utlandsavdelingen, Oslo 1.

Utbetalingskortene vil bli sendt ut i posten på vanlig måte sammen med ordinære norske utbetalingskort. Kort på over 500 kroner, som det kreves valutadokumentasjon for, vil imidlertid av hensyn til gjeldende valutabestemmelser bli sendt fram til adressaten i konvolutt sammen med valutaskjema 1—D. Når utbetalingskort på over 500 kroner heves ved poststedet, skal mottakere som har fått tilsendt valutaskjema 1—D, levere inn dette på poststedet, eventuelt sammen med del 2 av deklarasjon eller lisens innlagt i en svarkonvolutt adressert til Postgirokontoret, Utlandsavdelingen, Oslo 1.

Posttjenestemennene skal ikke kontrollere valutabilagene som er innlagt i svarkonvolutten, men sørge for at de innleverte konvoluttene blir framsendt snarest mulig til Postgirokontoret i Oslo.

De innløste internasjonale utbetalingskortene skal behandles og regnskapsføres ved poststedene som vanlige innenrikske utbetalingskort.

Kortene må ikke omadresseres til utlandet eller tilbakesendes til utgangslandet. Kort som på en eller annen måte er ubesørgelige, skal alltid sendes tilbake til Postgirokontoret i Oslo i tjenestekonvolutt med nødvendige opplysninger.

Foreldelsesfristen for de internasjonale utbetalingskortene er den samme som for innenrikske utbetalingskort.

De internasjonale utbetalingskortene er trykt med grønt trykk på rosa papir, se for øvrig illustrasjon.

Det vil forekomme kort både med og uten kontohaverens underskrift.

(218/1968 G — 20/1968)

II

Postnummer.

Se sirk. 6/1968 I.

Vi har fått melding om at postnummer i stor utstrekning mangler på meldinger om adresseendringer som poststedene sender til kundene. Det gjelder særlig tjenestekort bl. 281 som sendes bladutgivere med opplysning om ny adresse for abonnent (Reglement for poståpnere kap. VI § 15), og brevpostsendinger der senderen ved en trykt anmodning nederst på forsiden har bedt om at han, ved varig

adresseendring, får sendingen tilbake med opplysning om den nye adressen (kap. III § 16 punkt 3).

Vi ber om at tjenestemennene er spesielt oppmerksomme på dette, slik at vi unngår klager fra kundene.

(568/1968 H — 20/1968)

III

Utfylling av etterspørselsblanketter.

Det forekommer i en del tilfelle at etterspørselsblanketter er ufullstendig utfylt. Vi ber derfor om at etterspørselsblanketter blir nøye utfylt slik den trykte teksten forutsetter. Spesielt bes det påsett at det gis en nøyaktig beskrivelse av innholdet i de etterspurte sendinger, da dette ofte kan være av stor betydning for de undersøkelser som skal foretas. Det er ikke tilstrekkelig å angi at innholdet er f. eks. en bok. Bokens tittel/forfatterens navn bør oppgis. Er innholdet f. eks. et cardigansett, bør farge, størrelse e. l. opplysninger som kan tjene til å identifisere innholdet, oppgis.

(7/110/1968 T — 20/1968)

IV

Salg av brevmerker ved poststedene.

Poststyret har samtykt i at et brevmerke fra Mental Barnehjelp, Fred Olsensgt. 11, Oslo 1, blir solgt ved poststedene en tid framover. Salget må i tilfelle foregå på frivillig basis fra tjenestemennenes side, og i den utstrekning poståpneren finner det forsvarlig av hensyn til posttjenesten.

Det er forutsatt at avtale om salg og oppgjør for dette må ordnes direkte mellom Mental Barnehjelp og den enkelte tjenestemann.

(595/1968 H — 20/1968)

V

Portofolder bl. 47 C.

Portofolder bl. 47 C er trykt i ny utgave, og har nå også fått tekst på finsk. Den vil da gi en oversikt over de mest alminnelige portotakstene på engelsk, finsk, fransk, tysk og norsk.

Folderen er ment som en hjelp ved forespørsler fra utlendinger som henvender seg på poststedene, og skal legges ut i brosjyrehyllene. Den bør også være for hånden på steder som har besøk av utenlandske turister.

Postkontorene vil sende et passende antall til underliggende poststeder hvor det erfaringsmessig skulle være behov for det.

VI

Postverkets brosjyrer. B-plakater.

Se sirk. 33/1966 V.

Vi minner igjen om at det må holdes orden i brosjyrehyllene.

Følgende brosjyrer skal inntil videre ligge i brosjyrehylla:

1. Portotakst, bl. 47 A (1. mars 1968)
2. Portotakst, bl. 47 B —»—
3. Portotakst, bl. 47 C (ny utgave i juni 1968, — alle nåværende utgaver må makuleres).
4. Hva kan sendes i posten som korsbånd og hvordan (utg. mai 1966).
5. Postadressebok for Oslo, Bærum og Lørenskog (6. utg. mai 1966)
6. Dette er Postgiro
7. Spar skattefritt
8. Postnummerkatalogen
9. Brosjyre om post til sjøfolk
10. Postnummer-folder med adresseliste (sendes ut i mai/juni 1968)
11. Postveien-brosjyre om Postverkets rekruttering (sendes ut i mai/juni 1968)

Når det gjelder brosjyre nr. 6 ovenfor, må det kontrolleres at bare den nyeste utgaven brukes. Tidligere utgaver med foreldede portotakster skal makuleres.

Supplement av brosjyrene kan bestilles fra postmesteren.

Nedenfor gis samtidig en oversikt over de B-plakater av forskjellige kategorier som skal henge oppe ved poststedene:

1. Plakater med sikte på publikum:

Portotakster, bl. 133

Legitimasjon, bl. 386

Til leier av postboks, (feilsortering), bl. 206

Kontortid og postutvekslinger, bl. 276

Adgang til postlokalet, (vanlig), bl. 159

» » » , (på skip), bl. 43

» » » , (ved avdelinger),

bl. 136

Brevkasser til salgs, (uten bl. nr.)

Farlige stoffer i posen (uten bl. nr.)

2. Plakater for intern instruksjon:

Brann, bl. 296 (ved postkontorene)

Taushetsplikt, bl. 307 A

Stempling av postsendinger, bl. 376

Ugyldige frimerker, bl. 370

Kun vrent sekk er tom sekk, (uten bl. nr.)

3. Plakater fra institusjoner:

Slike plakater har gjerne gyldighet et begrenset tidsrom og blir hver gang kunngjort i sirkulære eller ved rundskriv.

Eldre, uaktuelle plakater må fjernes.

Bestillinger på B-plakater av kategorier under 1 og 2 ovenfor kan sendes postmesteren på vanlig måte.

(139/1968 H — 20/1968)

VII

Norske poststader.

Kjosens postopneri vil bli nedlagt 1. juli 1968. Ny postadresse blir 9060 LYGSEIDET.

(38/40/1968 B — 20/1968)

Unkervatn postopneri vil bli nedlagt 1. juli 1968. Ny postadresse blir 8690 HATTFJELLDAL.

(37/73/1968 B — 20/1968)

Vaksvik postopneri og Svorta brevhus I vil bli nedlagte 1. juli 1968. Ny postadresse blir i same følgd 6240 SJØHOLT og 6260 SKODJE.

(36/93/1968 B — 20/1968)

Stettevik postopneri og Stafset brevhus I vil bli nedlagte 1. august 1968. Ny postadresse blir 6264 TENNFJORD.

(36/94/1968 B — 20/1968)

Austnesfjorden postopneri vil bli nedlagt 1. august 1968. Ny postadresse blir 8316 LAUPSTAD I LOFOTEN.

(37/60/1968 B — 20/1968)

Lesund postopneri vil bli nedlagt 1. august 1968. Frå same dato vil namnet på Grisvågøy postopneri bli endra til Lesund. Postadressa for heile området blir Lesund. Det nye Lesund postopneri får postnummer 6698.

(36/90/1968 B — 20/1968)

VIII

Midlertidig poststed.

I tida 14. til 29. juli 1968 vil det være i virksomhet et midlertidig brevhus med postsparebanktjeneste og med navnet:

Olsokspelet Stiklestad

Brevhuset får motivdatostempel. Post til og fra brevhuset utveksles over Verdal postkontor, som også blir overordnet postkontor.

De som ønsker å få post stemplet ved brevhuset, kan sende den i frankert samlekonvolutt til:

Postmesteren,
7650 VERDAL

Konvolutten bør være merket: «Filatelipost, Olsokspelet».

(17/107/1968 S — 20/1968)

I tida 31. juli til 8. august 1968 vil det være i virksomhet et midlertidig brevhus med postsparebanktjeneste og med navnet:

Nordsjømessen Haugesund

Brevhuset får motivdatostempel. Post til og fra brevhuset utveksles over Haugesund postkontor, som også blir overordnet postkontor.

De som ønsker å få post stemplet ved brevhuset, kan sende den i frankert samlekonvolutt til:

Postmesteren,
5500 HAUGESUND

Konvolutten bør være merket: «Filatelipost, Nordsjømessen».

(17/96/1968 S 20/1968)

I tida 1. til 8. august 1968 vil det være i virksomhet et midlertidig brevhus med postsparebanktjeneste og med navnet:

Landsleiren Jørstadmoen

Brevhuset får motivdatostempel. Post til og fra brevhuset utveksles over Lillehammer postkontor, som også blir overordnet postkontor.

De som ønsker å få post stemplet ved brevhuset, kan sende den i frankert samlekonvolutt til:

Postmesteren,
2600 LILLEHAMMER

Konvolutten bør være merket: «Filatelipost, Landsleiren».

(17/110/1968 S — 20/1968)

I tida 31 august til 8. september 1968 vil det være i virksomhet et midlertidig brevhus med postsparebanktjeneste og med navnet:

Telemark fylkes Handelsstevne Skien

Brevhuset får motivdatostempel. Post til og fra brevhuset utveksles over Skien postkontor, som også blir overordnet postkontor.

De som ønsker å få post stemplet ved brevhuset, kan sende den i frankert samlekonvolutt til:

Postmesteren,
3700 SKIEN

Konvolutten bør være merket: «Filatelipost, Telemark fylkes Handelsstevne».

(17/112/1968 S — 20/1968)

I tida 31. august til 8. september 1968 vil det være i virksomhet et midlertidig brevhus med postsparebanktjeneste og med navnet:

Røde Kors Markedet Mysen

Brevhuset får motivdatostempel. Post til og fra brevhuset utveksles over Mysen postkontor, som også blir overordnet postkontor.

De som ønsker å få post stemplet ved brevhuset, kan sende den i frankert samlekonvolutt til:

Postmesteren,
1850 MYSEN

Konvolutten bør være merket: «Filatelipost, Røde Kors Markedet».

(17/113/1968 S — 20/1968)

I tida 13. til 15. september 1968 vil det være i virksomhet et midlertidig brevhus med postsparebanktjeneste og med navnet:

Landbruksutstillingen Seljord

Brevhuset får motivdatostempel. Post til og fra brevhuset utveksles over Seljord poståpneri. Skien blir overordnet postkontor.

De som ønsker å få post stemplet ved brevhuset, kan sende den i frankert samlekonvolutt til:

Poståpneren,
3840 SELJORD

Konvolutten bør være merket: «Filatelipost, Landbruksutstillingen».

(17/101/1968 S — 20/1968)

IX

Personalet.*Dødsfall:*

Postmester *Sverre Eugen Evensen*, Hønefoss, døde 4. juni 1968.

H. M. Kongens fortjenstmedalje er tildelt tidligere landpostbud *Sigurd Olaf Ovesen*, Sortland.

*Ansettelseser:**Poståpner:*

Fra 1. juli 1968:

Bleikvasslia: *Sigvard Kristian Klæboe*, konstituert.Hesstun: Dampskipsekspeditør *Arild Dag Pedersen*, konstituert.

Kunngjøringen i sirk. 16/1968 av ledig poståpneri-assistent-/aspirantstilling ved Havøysund poståpneri tilbakekalles herved.

Ledige landpostbudstillinger:

Kunngjøringen i sirk. 18/68 XIV av ledig landpostbudstilling i rute 4531 i L 14 tilbakekalles herved.

Rute nr.:	Utgangspoststed:	Postkontor:	Lønnsk.:	Grunnlønn:	Bilgodtgjørelse:
			L	Kr.	Kr.
4490	Fonnes	Bergen	18	13 070,—	1 320,— (mopedgodtgj.)
6729	Trofors	Mosjøen	19	14 490,—	10 920,—

Søknader, stilet til det lokale ansettelsesråd ved det postkontor der stillingen er ledig, må være kommet inn til vedkommende postmester seinest 22. juli 1968.

Om vilkår ellers, se sirk. 16/68 X.

Poststyret

Sirkulære til poståpnerne

fra

Poststyret

Nr. 21

1. juli

1968

I

Tapt datostempel.

Datostemplet ved Ulriken brevhus II er meldt tapt. Brevhuset vil inntil videre bruke vanlig navnestempel med posthorn.

Avtrykk av det tapte datostemplet er gjengitt nedenfor.



(18/76/1968 T — 21/1968)

II

Norske poststader.

Det er oppretta eit nytt sesongpostopneri på Ekeberg campingplass i Oslo. Namnet på postopneriet, som høyrer inn under Administrasjonsavdelingen i Oslo postdistrikt, er *Ekeberg camping*, Rekneskapsnummeret er 035 16. Postopneriet vil vere i verksemd i tida 1. juni til 31. august kvart år. Sesongen i år tar likevel ikkje til før frå 1. juli.

Post til postopneriet skal pakkast til *Oslo omb.*
(3/5/1968 B — 21/1968)

Frå 1. juni 1968 er det i Dovre kommune, Oppland fylke, oppretta eit nytt sesongpostopneri med namnet *Vålåsjo*. Overordna postkontor er Oppdal.

Postopneriet har fått rekneskapsnummer 761 15 og postnummer 7433.

Vålåsjo sesongpostopneri skal vere i verksemd kvart år i tida juni — september og dessutan ca. 14 dagar i samband med påskehelga.

Post til og frå postopneriet skal sendast over *Dombås*.

(3/7/1968 B — 21/1968)

Levajok brevhus I P under Vadsø postkontor vil bli omgjort til postopneri frå 1. august 1968. Det nye postopneriet får rekneskapsnummer 971 28

(1/6/1968 B — 21/1968)

Revatal postopneri under Tønsberg postkontor vil frå 1. august 1968 få namnet *Revetal*.

(3/7/1968 B — 21/1968)

Evjeflot brevhus I blei nedlagt 1. juli 1968. Ny postadresse er 4660 EVJE.

(brh/1968 B — 21/1968)

Kvevli postopneri blei nedlagt 1. juli 1968. Ny postadresse er 1925 BLAKER.

(32/62/1968 B — 21/1968)

III

Midlertidig poststed.

Det er opprettet et midlertidig brevhus II under Frelsesarméens speiderpikeforbunds landsleir i Heddal i tida 2. — 10. juli 1968.

Navnet på brevhuset er:

Teleleiren 1968 Heddal

(12/5/1968 B — 21/1968)

Vi minner om innpakkingsreglene for bær, se Posttakst, og om at pakker som inneholder bær, må sendes som særpakker.

I tida 22. til 25. august 1968 vil det være i virksomhet et midlertidig brevhus med postsparebank-tjeneste og med navnet:

Namsosmartnan Namsos

Brevhuset får motivdatostempel. Post til og fra brevhuset utveksles over Namsos postkontor, som også blir overordnet postkontor.

De som ønsker å få post stemplet ved brevhuset, kan sende den i frankert samlekonvolutt adressert til:

Postmesteren,
7800 NAMSOS

Konvolutten bør være merket: «Filatelipost, Namsosmartnan».

(17/111/1968 S — 21/1968)

IV

Rekrutteringsfolder.

Det er trykt en rekrutteringsfolder med tittelen «Postveien — veien til et godt yrke».

Folderen er ment som en orientering for ungdom som er interessert i å søke seg inn i Postverket, og omhandler samtlige yrkesgrupper.

Den er sendt poståpnerne i et passende antall.

Folderen skal legges ut i skranken, leveres ut på forespørsel fra skoler eller enkeltpersoner og ellers brukes i den utstrekning poststedene finner det mulig å hjelpe til med rekrutteringsarbeidet.

Eventuelle etterbestillinger kan sendes overordnet postkontor.

(8/1968 Uv — 21/1968)

V

Antakelse av budaspiranter i Postverket.

Postverket skal snarest mulig etter 1. juli 1968 ta inn en del budaspiranter på prøve ved følgende postkontorer:

2. postdistrikt: Brumunddal (1), Eidsvoll (1), Fredrikstad (1), Gjøvik (1), Halden (2), Hamar (2), Kongsvinger (2), Lillehammer (2), Lillestrøm (2), Moss (4), Sarpsborg (2), Strømmen (2).
3. postdistrikt: Brevik (1), Drammen (5), Horten (4), Hønefoss (2), Kongsberg (1), Kragerø (1), Larvik (3), Lierbyen (1), Porsgrunn (5), Rjukan (1), Sandefjord (2), Skien (2), Tønsberg (5).
4. postdistrikt: Arendal (2), Bryne (1), Farsund (1), Flekkefjord (1), Lillesand (1), Kristiansand S. (7), Vennesla (1), Mandal (1), Stavanger (11).

5. postdistrikt: Bergen (15), Florø (1), Førde (1), Haugesund (1), Nesttun (3), Stord (1), Voss (1).
6. postdistrikt: Kristiansund N. (2), Molde (1), Namsos (1), Oppdal (1), Steinkjer (2), Trondheim (5), Verdal (1), Volda (1), Ørsta (1), Ålesund (3), Åndalsnes (1).
7. postdistrikt: Bodø (1), Brønnøysund (1), Fauske (1), Mo (5), Mosjøen (1), Narvik (2), Sandnessjøen (2), Sortland (1).
8. postdistrikt: Finnsnes (1), Hammerfest (2), Harstad (1), Honningsvåg (1), Tromsø (3).

Søkere må være født i årene 1945 — 1952. Søker som er over 23 år, vil kunne bli antatt dersom vedkommende overveiende har gjort tjeneste i Postverket fra før fylte 23 år.

Bruttolønnen inklusive alle tillegg er kr. 982,50 pr. måned for budaspiranter som er under 20 år og kr. 1385,00 pr. måned for budaspiranter som har fylt 20 år. Lønnen er for tida under revisjon. Lovfestet innskudd i Statens pensjonskasse er 2 % av regulativlønnen inklusiv alderstillegg.

Gjensidig oppsøingsfrist er 14 dager.

Budaspirantene har plikt til å gjøre tjeneste også utenom det postkontoret hvor de blir antatt. Denne beordringsplikt opphører ved ansettelse i/overføring til fast stilling ved et postkontor. Ved beordring til tjeneste utenfor det postale hjemsted får budaspirantene beordringstillegg under den første tjenestetida.

Budaspirantene utfører postombærings- og transporttjeneste, samt sorterings- og pakkingsarbeid som de måtte være skikket til.

De ansettes med bl. a. plikt til tjeneste i alle ombæringsruter, herunder landpostbudruter, i vedkommende distrikt.

Bestått eksamen ved seinere postalt kurs er vilkåret for at budaspirantene skal bli ansatt som postbud. De videre avansementsstillinger for postbud er: Budformann i ombæringstjenesten, postbetjent, postsjåfør, transportformann i transporttjenesten, postpakkemester og overpostpakkemester i sorterings-tjenesten. For en del av disse stillingene kreves det spesialutdannelse eller videre fagopplæring innen Postverket.

Budtjenestemenn under 25 år som har minst 3 års tjeneste i Postverket, vil kunne bli antatt som postelever dersom de ved siden av sitt arbeid i Postverket har tatt realskoleeksamen i alle fag (bortsett fra religion, gymnastikk og håndgjerning) med

poengsum som svarer til hovedkarakteren Mf. Etter å ha gjennomgått den fastsatte postale opplæring vil de få ansettelse som postekspeditør uten fast tjenestested og vil kunne avansere til postfullmektig, postkasserer, avdelingssjef, postmester m. v.

Søknadene om antakelse som budaspirant skrives på Postverkets bl. 265 A som fås på postkontorene. Med søknaden må følge attestert avskrift av vitnemål fra folkeskolen og mulige andre eksamensvitnemål. Videre må det i tilfelle legges ved avskrift av attest fra tidligere arbeidsgiver(e).

Vandelsattest fra pålitelig person må også legges ved. På vandelsattesten må det være oppgitt stilling og adresse til den som har skrevet under.

De som blir tatt inn vil bli avkrevd helseattest. Det må fylles ut særskilt søknadsblankett for hvert postkontor dersom noen søker aspirantstilling ved flere postkontorer.

Søknadene sendes fram, gjennom det overordnede postkontor, til det postkontoret (de postkontorene) hvor søkeren ønsker å bli antatt.

Søknadsfristen utløp 27. juni 1968.

(15/2/1968 Uv — 21/1968)

VI

Personalet.*Ansettelses:**Postmester:*

Haugesund: Avdelingssjef *Helge Moinichen*, samme sted, fra 1. juli 1968.

Poståpner:

Fra 1. juli 1968:

Skårer: Poståpner *Tobias Leonard Aarberg*, Lørenskog.

Stai: Poståpner *Elsa Rustad*, Haugedalshøgda.

Styrer av underpostkontor II:

Fra 1. juli 1968:

Bekkelaget: *Sollaug Eilertsen*.

Ledig landpostbudstilling:

Rute nr.:	Utgangspoststed:	Postkontor:	Lønnskl.:	Grunnlønn:	Bilgodtgjørelse:
			L	Kr.	Kr.
3746	Hauge i Dalane	Egersund	21	16 220,—	9 420,—

Søknader, stilet til det lokale ansettelsesråd ved Egersund postkontor, må være kommet inn til postmesteren i Egersund seinest 29. juli 1968.

Om vilkår ellers, se sirk. 16/1968 X.

Poststyret

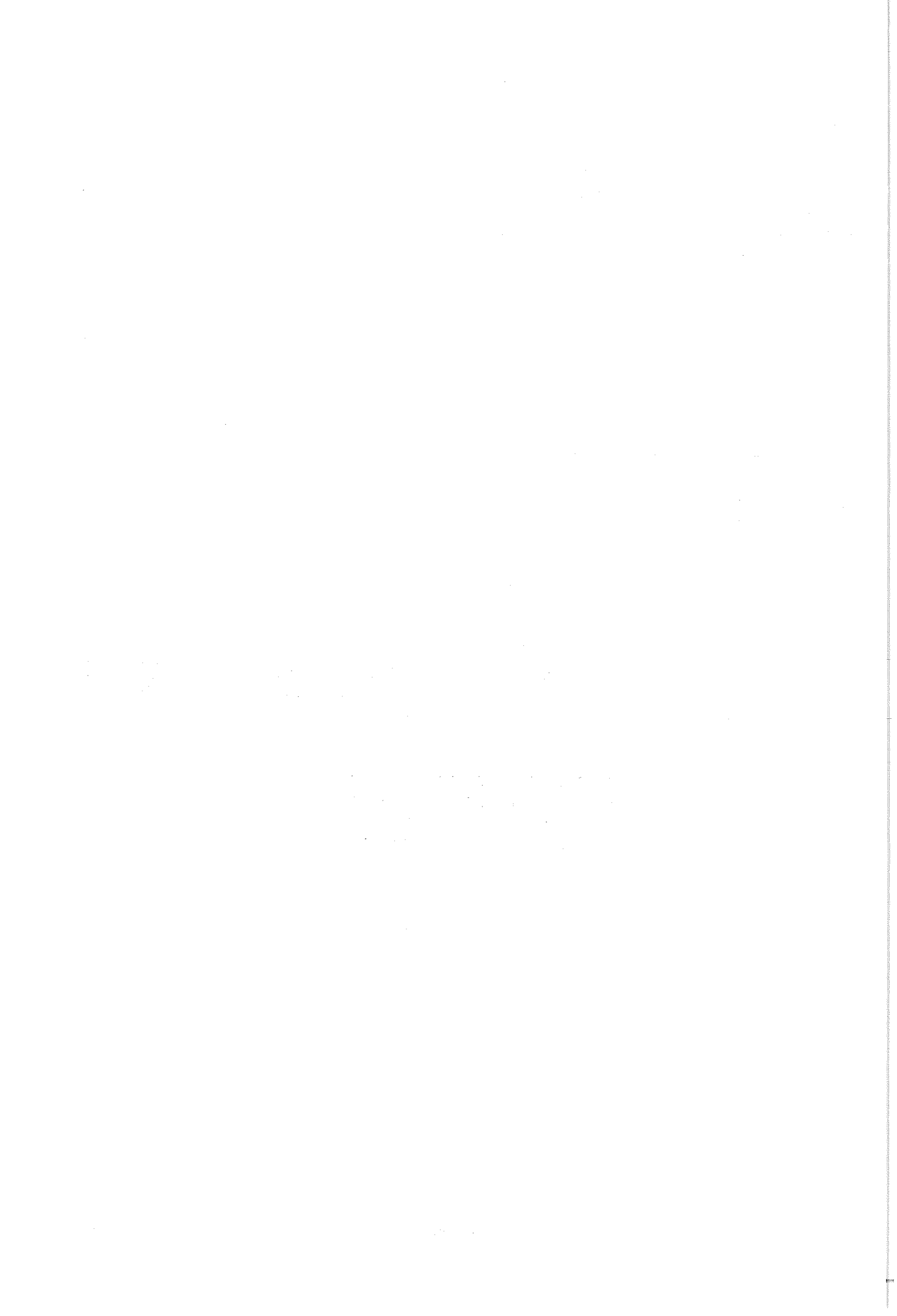

Sirkulære til poståpnerne

fra

Poststyret

Nr. 22

8. juli

1968

I

Nye frimerker.



I forbindelse med Det norske lutherske Indremisjonsskaps 100-års jubileum vil det den 16. september 1968 bli utgitt 2 frimerker, ett med verdien 40 øre (grønt og rødt) og ett med verdien 65 øre (fiolett og blått).

Merkene er tegnet av Håkon Bjørklid, og er i 1½ frimerkestørrelse med tagging 13. Motivet er et hjerte og kors. Merkene blir trykt i dyptrykk hos Emil Moestue A/S på fosforescerende papir fra A/S Borregaard, Sarpsborg, i ark á 50 merker.

Frimerkene skal være til salgs ved alle poststedene fra og med mandag den 16. september 1968. De må ikke selges eller stemples før denne dagen.

Førstedagsstempling kan bestilles hos Postens filatelitjeneste, Kirkegata 20, OSLO 1, se Reglement for poståpnerne, kap III § 32 a. Konvolutter og betaling må være innlevert til poststedene seinest 27. august 1968. Konvoluttene bør ikke være større enn 16 x 11 cm. Navn og adresse må stå så langt nede på konvolutten at det blir god plass til frimerker og stempelavtrykk. I hver konvolutt bør det være lagt inn et stykke sterk kartong e. l. for å hindre at konvoluttene blir brettet under framsendingen. Klaffen må være brettet inn eller klebet igjen.

(162/1968 K — 22/1968)

II

Norske poststader.

Den 1. juli 1968 blei det oppretta eit nytt underpostkontor II i Oslo med namnet *Kverner*. Avkorta skrivemåte for namnet er *Kv*.

(22/74/1968 L — 22/1968)

Mengshol postopneri blei nedlagt 1. juli 1968. Ny postadresse er 2355 GAUPEN.

(32/68/1968 B — 22/1968)

Tistam postopneri vil bli nedlagt 1. august 1968. Ny postadresse blir 6873 UTVIK.

(35/66/1968 B — 22/1968)

I sirk. 18/1968 IV er det meldt frå om at *Valnes i Bodin* postopneri vil få namnet *Valnes i Bodin* frå 1. juli 1968. Det nye namnet skal vere *Valnes i Salten*.

(37/41/1968 B — 22/1968)

III

Midlertidig poststed.

I tida 9. til 16. august 1968 vil det være i virksomhet et midlertidig brevhus med postsparebanktjeneste og med navnet:

Kretsleiren Øystese

Brevhuset får motivdatostempel. Post til og fra brevhuset utveksles over Øystese. Overordnet postkontor er Norheimsund.

Vi minner om innpakningsreglene for bær, se Posttakst, og om at pakker som inneholder bær, må sendes som særpakker.

De som ønsker å få post stemplet ved brevhuset, kan sende den i frankert samlekonvolutt til:

Poståpneren,
5610 ØYSTESE

Konvolutten bør være merket: «Filatelipost, Kretsleiren». (17/139/1968 S — 22/1968)

IV

Sortering av post.

Det blir klaga over at post til 1750/1751 HALDEN, 2034 HOLTER (Oslo—Minnesund) og 7334 HOSTON (Dombås—Støren) ofte blir feilsendt til 3190 HORTEN. Dette gjeld også sendingar påført rett postnummer.

Vi ber tenestemennene vere varsame når dei sorterer post til desse stadene.

(609/1968 B — 22/1968)

Det blir klaga over at post til 5833 SKJOLDEN (Sogn, Indre Sogn) og 5045 Skjoldtun (Finse—Bergen, Bergen lokalruter IV) ofte blir feilsendt. Vi ber tenestemennene vere varsame når dei sorterer post til desse stadene.

(641/1968 B — 22/1968)

V

Forslagsvirksomheten i Postverket.

Se sirk. 14/1967.

I. Poststyret oppfordrer funksjonærer i Postverket til å sende inn forslag til forenkling eller forbedringer som de mener vil føre til arbeidslettelser og reduksjon av Postverkets utgifter, eller til at postarbeidet kan bli bedre utført.

Forslagene kan sendes enten til nærmeste overordnede, til nærmeste lokale samarbeidsutvalg eller distriktsutvalg eller direkte til Hovedutvalget, Poststyret. De kan sendes som postsak og må være merket med navn, stilling og tjenestested eller med et stikkord. I sistnevnte tilfelle må det sendes med en konvolutt merket med samme stikkord og som inneholder forslagsstillerens navn og adresse. Denne konvolutten blir ikke åpnet med mindre forslaget blir premiært.

Forslagene må være tydelig skrevet, om mulig med skrivemaskin. De bør utformes etter følgende retningslinjer:

Forslagsstilleren bes om å:

- a. beskrive i korte trekk nåværende ordning,
- b. redegjøre for eventuelle mangler han mener den har,

- c. foreslå endringer, eventuelt beskrive nye hjelpemidler, blanketter m. v. som han foreslår tatt i bruk,
- d. påvise fordeler ved den ordning eller de hjelpemidler han foreslår,
- e. sende med bilag i nødvendig utstrekning (f. eks. tegninger eller modeller av nye eller endrede hjelpemidler eller blanketter).

Sendes det inn flere forslag samtidig, må hvert forslag skrives på særskilt ark.

Gode forslag vil bli premiært, selv om de ikke vil kunne iverksettes.

II. Det kom inn 266 forenklingsforslag i 1967. 93 forslag ble i løpet av året premiært med en samlet premiesum på kr. 19 350,—.

Følgende forslagsstillere har fått premie:

- 2076 Postfullmektig Paul Myhre, Trondheim. Blankett til bruk ved søknad om refusjon av ubrukte frankeringsavtrykk. Premie kr. 200,—.
- 2405 Postsjåfør Arne Gjertsen, Harstad. Egne sekker for papiravfall. Premie kr. 150,— for utvist interesse.
- 2519 Postkasserer Kjeld Kreutz, Moss. Endring i utformingen av Postverkets skranke. Premie kr. 300,—.
- 2795 Postekspeditør Johan Pettersen, Oslo. Etikett for påklebing om brevkasser som ikke er i bruk. Premie kr. 300,—.
- 2926 Konsulent J. Angell-Pettersen, Oslo. Oppbevaring av verdipost. Premie kr. 150,— for utvist interesse.
- 2929 Postfullmektig Frank W. Pettersen, Porsgrunn. Endring av bl. 240, liste over innbetalte postanvisninger. Premie kr. 200,—.
- 2980 Postinspektør Elias Grønning, Larvik. Opphevelse av ordningen med garanti for bladporto. Premie kr. 250,—.
- 2989 Postfullmektig Per Nesbakken, Elverum. Hjelpelblankett til bruk ved kritisk kontroll av oppgjør fra poståpnerier. Premie kr. 150,— for utvist interesse.
- 3002 Postmester Trond B. Glad, Rørvik. Endringer/tilføyelser i bl. 394, melding om tjenestefravær med rett til vikar. Premie kr. 200,—.
- 3005 Bilmekaniker Bjørn Hansen, Trondheim. Hydraulisk regulert lasteplanhøyde på lastebilene. Premie kr. 500,—.
- 3013 Postkasserer Tor Halvorsen, Molde. Endringer/tilføyelser i bl. 394, melding om tjenestefravær med rett til vikar. Premie kr. 200,—.

- 3025 Postkasserer Kjell Arne Olsen, Larvik. Omredigering av Postsparebankens sperreliste. Premie kr. 300,—.
- 3036 Overpostpakkemester Albert Zahl, Bodø. Sammenslåing av konvoluttene bl. 5A, 5B, 18 og 20. Premie kr. 300,—.
- 3038 Overpostpakkemester Kjell Jacobsen, Halden. Bruk av littera for de forskjellige spesielle innbetalingskort for vilttrygdavgift, geværavgift m. m. Premie kr. 300,—.
- 3049 Overpostpakkemester Walther E. Kvistnes, Brevavdelingen i Oslo postdistrikt. Høyere kanter på nedslippsrennene. Premie kr. 150,— for utvist interesse.
- 3056 Overpostpakkemester Nils E. Andersen, Oslo. Linjering av de blanke sidene i «Liste over postmottakere i Oslo med postboks. Premie kr. 200,—.
- 3065 Postmester Olav Godø, Sunndalsøra. Postverket bør ha til salgs tuber eller plastampuller med maling til oppussing av brevkasser. Premie kr. 200,—.
- 3066 Avdelingssjef Ingvar Bakken, Sunndalsøra. Avgift bør ikke oppkreves ved innbytting av ubrukte eller ubrukelige frankeringsavtrykk. Premie kr. 200,—.
- 3069 Avdelingssjef O. L. Holme, Fredrikstad. Endringer vedrørende daglige/månedlige noteringer og årlig statistikk over bokførte sendinger. Premie kr. 150,— for utvist interesse.
- 3070 Postmester Jørgen Hafskjold, Lødingen. Hjelpeblankett til bl. 455, oppgjørskbok for bokførte sendinger i landpostbudruiter. Premie kr. 200,—.
- 3078 Landpostbud Leif Brekke, Stavanger. Samarbeid mellom Postverket og folkeregistrene. Premie kr. 150,— for utvist interesse.
- 3079 Overpostpakkemester Gunnar Eriksen, Stavanger. Endring ved returnering av en ufrankert eller delvis frankert sending hvor sender ikke er oppgitt. Premie kr. 200,—.
- 3081 Pakkmesterelev Karl Fredrik Johnsen, Oslo. Endring ved anlegget på Brevavdelingen, Oslo postdistrikt, for å dempe støyen. Premie kr. 150,— for utvist interesse.
- 3083 Poståpner Annie S. Franing, Valnesfjord. Liste over de land det kan sendes småpakker til. Lista settes foran på side A 14 i Posttakst. Premie kr. 200,—.
- 3084 Avdelingssjef Kjeld Taanevig, Holmestrand. Oppretting av en Postsparebankens ferieklubb. Premie kr. 150,— for utvist interesse.
- 3086 Avdelingssjef Per Larsen, Moss. Ringperm for arkivering av gjenparter av rapporter til Lønnssentralen. Premie kr. 200,—.
- 3087 Postledsager Charles Pedersen, Bergen. Anskaffelse av håndvogn ved Bergen Nordhordland Trafikklags vareskur. Premie kr. 200,—.
- 3088 Postfullmektig Vegard Bakka, Bergen. Opplysninger om målform i gruppekorsbåndskatalogen. Premie kr. 200,—.
- 3092 Postfullmektig Eivind Tafjord, Bergen. Ominnredning av sjalusiskapet for anvisninger og postgiro. Premie kr. 150,— for utvist interesse.
- 3094 Postkasserer Jon Gressetvold, Halden. Endring/tilføyning i bl. 104, internasjonal postanvisning. Premie kr. 150,— for utvist interesse.
- 3095 Landpostbud Tronn Sæternes, Austafjord. Sorteringsreoler montert i baksetet til bruk i bilende landpostbudruiter. Premie kr. 150,— for utvist interesse.
- 3097 Fullmektig Aase S. Nilsen, Oslo. Regnskapskontrollens hullmaskin bør utstyres med anleggsvinkel. Premie kr. 300,—.
- 3101 Overpostpakkemester Robert Moe, Oslo. Reol for flypostmerkelapper i tog 708. Premie kr. 150,— for utvist interesse.
- 3102 Avdelingssjef Asbjørn Johannessen, Nesttun. Statistikkprotokoll til bruk ved poståpnerier og underpostkontorer II. Premie kr. 150,— for utvist interesse.
- 3103 Førstesekretær Arne Svendsen, Bodø. Oppbevaring av løse verdimerker i helsalgs- og småsalgskasser. Premie kr. 150,— for utvist interesse.
- 3104 Førstesekretær Arne Svendsen, Tromsø. Referanseprotokoll for registrering av bestemmelser i rundskriv, sirkulærer o. l. Premie kr. 150,— for utvist interesse.
- 3110 Byråsjef B. S. Malde, Oslo. Effektivisering av husleieinnkreving via postgiro. Premie kr. 150,— for utvist interesse.
- 3112 Postsjåfør Arne Gjertsen, Harstad. Holdere for taperuller. Premie kr. 150,— for utvist interesse.
- 3115 Poståpner Sigurd Sandåker, Misvær. Korte kurs for poståpnerier og landpostbud. Premie kr. 250,—.
- 3118 Postmester Ottar Aas, Jevnaker. Merkelapper for tilskudd/remisser til/fra poståpnerier og til Norges Bank. Premie kr. 300,—.
- 3119 Poståpner Lars Johnsen, Lonevåg. Endring av

- tekst i bl. 318, melding om postsending. Premie kr. 150,— for utvist interesse.
- 3121 Postmester Knut Brodtkorb Danielssen, Nordfjordeid. Blankett til bruk ved søknad om innbyttning av ubrukelige frankeringstrykk. Premie kr. 200,—.
- 3122 Poståpner Gunnar Sæverud, Finnås. Større datokolonni i bl. 804, liste over innskudd og uttak i Postsparebanken ved underpostkontorer II og poståpnerier. Premie kr. 200,—.
- 3127 Håndverkerformann Gunnar Jørgensen, Oslo. Adresseramme i aluminium for Postgirokontorets kassetter. Premie kr. 300,—.
- 3128 Postpakkmester Robert Moe, Oslo. Forenklet rentepåføring i Postsparebanken. Premie kr. 150,— for utvist interesse.
- 3133 Postekspeditør Steinar B. Bjerke, Trondheim. Tilføyelse av poststedets navn i hodet på bl. I D, oppgave over blad og tidsskrift som kommer ut sjeldnere enn en gang pr. uke. Premie kr. 150,— for utvist interesse.
- 3134 Postkasserer Odd Michaelsen, Trondheim. Plakat som oppfordrer publikum til å lette innbetalingsekspedisjonene. Premie kr. 150,— for utvist interesse.
- 3138 Postkasserer Harald Fagerli, Kristiansund N. Bruk av vinduskonvolutt ved innsending av bl. 927 til Lønssentralen. Premie kr. 200,—.
- 3145 Tekniker Thorleif Holmen, Oslo. Ny type kassettbærestativ. Premie kr. 200,—.
- 3151 Landpostbud Jostein Bogen, Kotsøy. Ny type kjørehanske for landpostbud. Premie kr. 150,— for utvist interesse.
- 3158 Avdelingssjef Arne Walle, Arendal. Ny blankett for trekk av faste tillegg ved fravær og utbetaling til vikarer. Premie kr. 200,—.
- 3159 Poståpner K. Christiansen, Hermansverk. Ankomstnummeretikett med gule tall for pakker med postoppkrav. Premie kr. 150,— for utvist interesse.
- 3160 Landpostbud Asbjørn Indrebø, Oldedalen i Nordfjord. Endring av bl. 456, kvitteringshefte for bokførte sendinger i landpostbudruter. Premie kr. 150,— for utvist interesse.
- 3166 Landpostbud Nils Magne Granmo, Støren. Bedre innholdsfortegnelse i «Håndbok for landpostbud» og «Instruks for landpostbud». Premie kr. 150,— for utvist interesse.
- 3167 Avdelingssjef Knut Kvam, Lærdal. Fullstendig kassasjons-liste for arkivsaker. Premie kr. 200,—.
- 3170 Poståpner Josef Størkersen, Vedavågen. Forespørselsblankett til utsending ved ankommen post til adressater med samme navn. Premie kr. 300,—.
- 3174 Budformann Arne Møller, Skien. Endring av bl. 106, melding om ankommet rek. sending /verdibrev. Premie kr. 150,— for utvist interesse.
- 3175 Landpostbud Karsten Hanssen, Bitterstad. Endring av § 21 i Instruks for landpostbud. Premie kr. 150,— for utvist interesse.
- 3177 Landpostbud Asborg Haugen, Larvik. Endring av landpostbuduniformen for damer. Premie kr. 150,— for utvist interesse.
- 3179 Postkasserer Harald Berg og reservepostekspeditør Gerhard Mikkelsen, Harstad. Forbedring av skrankene. Premie kr. 150,— for utvist interesse til hver av forslagsstillerne.
- 3181 Landpostbud Ole Sture, Tjeldstø. Endring av kvitteringshefte for bokførte sendinger i landpostbudruter. Premie kr. 200,—.
- 3183 Postelev Arne Johnsen, Bergen. Endring av bl. 75 B og C, kvittering for innleverte rek.- og verdibrev. Premie kr. 200,—.
- 3185 Overpostpakkmester Reidar Ask, Oslo. Bedre kontroll ved innveing av blad og tidsskrift på bladvekta, Oslo. Premie kr. 250,—.
- 3186 Reservepostassistent Bodil Witsøe, Trondheim. Omgjøringstabell for norske kroner til gullfrank. Premie kr. 150,— for utvist interesse.
- 3102 Avdelingssjef Halvor Midtgarden, Rodeløkka. Endring av en del blanketter slik at de kan sendes i vinduskonvolutt. Premie kr. 250,—.
- 3194 Avdelingssjef Knut Kvam, Lærdal. Oversikt over uniformspliktig personale og slitetid for uniformseffektene. Premie kr. 150,— for utvist interesse.
- 3197 Landpostbud Othar Bjerke, Tomter. Endring av bl. 318, meldeseddel for portobrev og trykksaksendinger m. m. og bl. 267, melding til abonnent om manglende blad. Premie kr. 200,—.
- 3205 Postekspeditør Bjørg Solveig Christiansen, Økern. Endring av bl. 380, deling av feriegodtgjørelsen. Premie kr. 200,—.
- 3210 Fru Aud Robertsen, Oslo, Ny type fuktekopp. Premie kr. 150,— for utvist interesse.
- 3213 Postfullmektig Alf Ingebrigtsen, Mo. Fuktekopp med fat. Premie kr. 200,—.
- 3214 Postfullmektig Alf Ingebrigtsen, Mo. Sløyfing av kryssing av innbetalingskort mot innbetalingslistene. Premie kr. 300,—.

- 3215 Postpakkemester Torberg Mathisen, Narvik. Endring av beskyttelsesplaten på Postverkets rulledatostempler. Premie kr. 150,— for utvist interesse.
- 3216 Maskinsjef Fredrik Fraas, Bergen. Forbedring av fyringsanlegget ved Bergen postkontor. Premie kr. 1000,—.
- 3217 Avdelingssjef Åsmund Rusti, Lillehammer. Ny blankett til bruk ved innkreving av franko-seddelbeløp. Premie kr. 150,— for utvist interesse.
- 3227 Poståpner Isak M. Gaustad, Titran. Endring av hyssingholderen. Premie kr. 250,—.
- 3230 Poståpner Ingeborg Mundheim, Mundheim. Endring av mappe for oppgjør av anvisningskassen, bl. 302 M. Premie kr. 150,— for utvist interesse.
- 3234 Avdelingssjef B. Omdal, Flekkefjord. Endring av bl. 78, konvolutt for innsending av bl. a. utbetalte postanvisninger fra utlandet. Premie kr. 200,—.
- 3236 Reservepostekspeditør Svein Skåre, Sandane. Adressekortene bør festes til verdipakker. Premie kr. 200,—.
- 3242 Landpostbud Sture Woldøen, Helgja. Bøylestativ over bagasjebrettet på Puch moped. Premie kr. 150,— for utvist interesse.
- 3244 Kontorfullmektig Inger Johanne Halvorsen, Oslo. Tavle til notering av feil for hver gruppe i bokholderiet i Postgirokontoret. Premie kr. 150,— for utvist interesse.
- 3251 Reservepostbud Torgrim Sandvoll, Hamar. Låseanordning på poseholdere. Premie kr. 150,— for utvist interesse.
- 3254 Postkasserer Odd Michaelsen, Trondheim. Nye sjalusiskap i skrankene. Premie kr. 150,— for utvist interesse.
- 3255 Landpostbud Anders Opperud, Hønefoss. Merking av landpostbudenes biler. Premie kr. 150,— for utvist interesse.
- 3256 Postfullmektig Per Kåre Hage, Trondheim. Endring av bl. 240, liste over innbetalte innenrikske postanvisninger. Premie kr. 200,—.
- 3258 Landpostbud Leif Otneim, Spjelkavik. Endring av bl. 437 F, blankett for adresseendringer i landpostbudruter. Premie kr. 150,— for utvist interesse.
- 3259 Postpakkemester Tryggve Johansen, Oslo. Endring av boksboka for Oslo. Premie kr. 300,—.
- 3260 Reservepostekspeditør Øivind Ibenfeldt, Oslo. Skilter på engelsk, tysk og fransk i lukene. Premie kr. 150,— for utvist interesse.
- 3263 Poståpneriassistent Harald Olsen, Kjelsås. Merknad på frankeringsslippen på adressekort for pakker til utlandet om at forholdsordre skal angis på baksiden av adressekortet. Premie kr. 200,—.
- 3266 Postbud Alf Gotlin Strøm, Oslo. Vaktbur for vaktmannen i garderoben i kjelleren i Oslo postgård. Premie kr. 250,—.
- 3276B Kontorassistent Venke Espen, Oslo. Ny blankett for navneendring, bl. 252. Premie kr. 250,—.
- 3280 Kontorfullmektig Eva Klatran, Oslo. Stempeling av alle kort som utlånas fra Postgirokontorets arkiv. Premie kr. 200,—.
- 3281 Overpostpakkemester Sig. N. Andersen og overpostpakkemester Alf Sverre Esklund, Oslo. Skjerm Brett på et av sorteringsbordene ved Pakkeavdelingen i Oslo postdistrikt. Premie kr. 200,— til hver av forslagsstillerne.
- 3282 Mekaniker Gunnar Jørgensen, Oslo. Registernummerholder for ankommen pakkepost. Premie kr. 150,— for utvist interesse.

(125/1968 Hd — 22/1968)

VI

Personalet.*Avskjed etter søknad:*

Postmester *Mikael Haug, Sandefjord* fra 1. september 1968.

Ledig landpostbudstilling:

Rute nr.:	Utgangspoststed:	Postkontor:	Lønnskl.:	Grunnlønn:	Bilgodtgjørelse:
			L	Kr.	Kr.
5794	Lesund	Kristiansund N.	15	8 990,—	7 620,—

Søknader, stilet til det lokale ansettelsesråd ved Kristiansund N. postkontor, må være kommet inn til postmesteren i Kristiansund N. seinest 5. august 1968.

Om vilkår ellers, se sirk. 16/1968 X.

Poststyret

Sirkulære til poståpnerne

fra

Poststyret

Nr. 23

12. juli

1968

I

Påskjønnelse.

Poststyret har med Samferdselsdepartementets samtykke tildelt styrer av Holmenkollen underpostkontor II, *Johan E. N. Strøm*, kr. 1000,— som påskjønnelse for at han ved snarrådig opptreden klarte å skremme ransmannen på flukt under ransforsøk ved underpostkontoret den 25. april 1968.

(18/62/1968 T — 23/1968)

II

Utbetalingskort med mangler eller feil.

Se sirk. 15/1966 IV.

I det siste har Postgirokontoret nesten daglig mottatt vanlige utbetalingskort som er utbetalt ved poststedene, enda de mangler både Postgirokontorets datostempel og registernummer. Slike utbetalinger kan påføre Postverket erstatningsansvar.

Vi finner derfor på nytt å måtte innskjerpe bestemmelsene i Reglement for poståpnerne kap. XIII § 31. Vanlige utbetalingskort som mangler ovennevnte tjenesteangivelser, må ikke under noen omstendighet utbetales, men straks sendes Postgirokontoret til postering.

(230/1968 G — 23/1968)

III

Mottakingsbevis.

Se sirk. 21/1967 I.

Postgirokontoret mottar fortsatt klager fra konto-
havere over at de ikke får tilbake mottakingsbevis som er sendt sammen med utbetalingskort. Dette

tyder på at de nye forskriftene, kunngjort i nevnte sirkulære, ikke etterleves.

Vi finner derfor å måtte innskjerpe de endrede forskriftene i Reglement for poståpnerne kap. III § 83 punkt 4. Ved adressepoststedet skal et utbetalingskort med mottakingsbevis ankomstbehandles på vanlig måte, men *det skal ikke bringes ut* til adressaten, bortsett fra i landpostbudruter. I stedet skal det skrives ut meldeseddel. Utbetalingskort og mottakingsbevis skal ligge på poststedet til henting. Når adressaten kommer for å heve beløpet, må han også datere og underskrive mottakingsbeviset, som deretter datostemples og sendes tilbake.

Dersom det kvitteres for beløpet i henhold til fullmakt, er det tilstrekkelig at vedkommende postfunksjonær bevitner rett utbetaling.

Vi ber om at disse reglene blir overholdt, slik at denne tjenesten framtidig kan bli utført til kundenes tilfredshet.

(651/1968 H — 23/1968)

IV

Dobbeltutbetalinger av pensjoner og trygdeytelser over postgiro.

Rikstrygdeverket har i rundskriv 20. november 1967 til landets trygdekasser uttalt følgende:

«Hvis Postverkets utbetalingskort kommer bort for pensjonisten, får vedkommende utstedt et duplikat-utbetalingskort. Det er av hensyn til pensjonisten meget viktig at utstedelsen av duplikatkortet kan skje raskt.

I enkelte tilfelle kommer imidlertid originalkortet til rette og det blir hevet pensjon også på dette.

Vi minner om innpakkingsreglene for bær, se Posttakst, og om at pakker som inneholder bær, må sendes som særpakker.

I andre tilfelle har pensjonisten glemt at han har hevet pensjonen, og han påstår at utbetalingskortet er kommet bort, og det blir utstedt duplikatkort.

For Postverket er det meget om å gjøre å hindre dobbeltutbetalinger, men hensynet til god service gjør at Postverket må være forholdsvis liberal med utstedelse av duplikatkort.

Ved dobbeltutbetalinger av den karakter som her er nevnt, er det rimelig at trygdekassene medvirker til å få trukket inn det for meget utbetalte ved trekk i fremtidige ytelser. Rikstrygdeverket anmoder trygdekassene om å yte hjelp til Postverket i disse sakene.»

Vi ber tjenestemennene være oppmerksomme på at trygdekassene kan yte assistanse når trygdebeløp er utbetalt dobbelt og det oppstår vanskeligheter med tilbakebetalingen.

(15/80/1968 T — 23/1968)

V

Kvittering for rekommanderte sendinger.

I Reglement for poståpnere kap. IX § 7 punkt 1 vil det bli gjort en tilføyelse om at kvittering for rekommanderte sendinger også kan gis på spesielle blanketter som kundene lar trykke.

Nevnte bestemmelse i reglementet kommer etter dette til å lyde:

1. Poststedene skal gi kvittering for innleverte rekommanderte sendinger med blekk eller kopiblyant på bl. 75 A eller B, uten særskilt betaling. Kvittering kan også uten særskilt betaling gis på spesielle blanketter som kundene har latt trykke. Det skal ikke gis kvittering in duplo.

I kvitteringen angis også portoen, unntatt når det gjelder ufrankerte svarsendinger.

(530/1968 H — 23/1968)

VI

Elevarbeider som trykksaker.

Etter bestemmelsene i Reglement for poståpnere kap. V § 10 punkt 2, kan rettede og urettede elevarbeider, når de ikke har andre påskrifter enn slike som direkte angår utførelsen av arbeidet, mottas til framsending for trykksakporto.

På foranledning gjør vi oppmerksom på at såkalte studiekort, med opplysning bl. a. om navn på ringleder, alder, stilling og utdanning, samt andre rapporteringsskjemaer, med opplysning om bl. a. navnet på læreren som har rettet oppgavene og antall rettede oppgaver, ikke anses å angå utførelsen av selve

elevarbeidet. De kan derfor ikke i utfylt stand sendes med elevbesvarelser dersom disse ønskes sendt for trykksakporto.

(621/1968 H — 23/1968)

VII

Omadressering av post fra Oslo-Mil.

Se sirk. 29/1967 II.

Poststyret har samtykt i at Oslo-Mil. får anledning til å pakke vanlige innenrikske brevpostsendinger som skal omadresseres fra en militærforlegning til en annen, i en samlekonvolutt/-sekk, uten at den nye adressen er påført hver enkelt av de innlagte sendingene.

Det er forutsetningen at Oslo-Mil. selv skal holde sekker, konvolutter og merkelapper til dette bruk. Konvoluttene/merkelappene vil være påtrykt følgende tekst:

Inneholder omadressert vanlig brevpost

fra

(avdelingens navn)

til

(avdelingens navn)

.....
(adressepoststed)

NB. KAN APNES FOR PORTOKONTROLL

Ved utleveringen bes det ved stikkprøver kontrollert at pakningene ikke inneholder ufrankerte/ utilstrekkelig frankerte sendinger eller sendinger som ikke tidligere har vært postbehandlet.

(606/1968 H — 23/1968)

VIII

Framsending av film.

Se sirk. 38/1961 III og sirk. 26/1965 III.

I turistsesongen blir det innlevert til framsending mange sendinger som inneholder film til framkalling.

Poststyret finner på nytt å måtte minne om at film ikke kan sendes for vareprøveporto eller trykksakporto. Sendinger inneholdende film må frankeres som *brev*, eventuelt som *småpakke*.

(612/1968 H — 23/1968)

IX

Norske poststeder.

Hestnes postopneri blei nedlagt 1. juli 1968. Ny postadresse er 7255 BARMANFJORDEN.

(36/108/1968 B — 23/1968)

Sandstrand postopneri vil bli nedlagt 1. september 1968. Ny postadresse blir 9445 TOVIK.

(38/42/1968 B — 23/1968)

Skardalen brevhus I P vil bli omgjort til postopneri 1. august 1968.

(1/8/1968 B — 23/1968)

X

Oppkreving av avgift for postbokser og avsettingsrom.

Se Reglement for poståpnere kap. XVI § 32 punkt 3.

På foranledning meddeles at ovennevnte forskrifter er slik å forstå at avgiften for postbokser og avsettingsrom skal kreves opp i det kalenderår som avgiften vedkommer, og føres til inntekt i første regnskap etter innbetalingen. Dette gjelder også for leieforhold som begynner i 2. halvår i det foregående år.

Leiere som måtte ønske det, kan likevel gis adgang til å betale avgiften før kalenderåret begynner. Avgiften skal imidlertid også i dette tilfelle føres til inntekt i første regnskap etter innbetalingen.

Det gjøres oppmerksom på at avgift ikke skal kreves opp dersom leieforholdet begynner og opphører i 2. halvår. Leieren må imidlertid refundere Postverket eventuelle ekstraordinære utlegg i for-

bindelse med lås og nøkler. I de tilfelle poststedet på forhånd er kjent med at leieforhold som ønskes etablert i 2. halvår, vil opphøre innen årets utgang, skal postboksen ikke leies ut til vedkommende dersom det etter poståpnerens vurdering kan bli til fortregning for eventuelle nye leiere som skal ha bruk for postboks også i det påfølgende kalenderår.

(7/396/1967 C — 23/1968)

XI

Personalet.

Ledige poståpneriassistent-/aspirantstillinger:

NB. Søknad om å bli fritatt for å tiltre stilling kan ikke regnes med å bli innvilget.

Poståpneri:	Postkontor:
Andenes (lønnsklasse 6)	Harstad
Vinderen* (lønnsklasse 6)	Oslo postdistrikt Administrasjonsavd. Oslo 4.

Om vilkår ellers, se sirk. 1/1968 II.

Søknader, stilet til Poststyrets ansettelsesråd, må være kommet inn til postmesteren på det stedet hvor stillingen er ledig (*sjefen for Administrasjonsavdelingen i Oslo postdistrikt, Oslo 4) seinest 9. august 1968.

Ledige landpostbudstillinger:

Rute nr.:	Utgangspoststed:	Postkontor:	Lønnskl.:	Grunnlønn:	Bilgodtgjørelse:
			L	Kr.	Kr.
1220	Gausa	Lillehammer	21	16 220,—	8 160,—
7307	Tovik	Harstad	17	11 500,—	8 220,—
2475	Kvelde	Larvik	19	14 490,—	7 860,—

Søknader, stilet til det lokale ansettelsesråd ved det postkontor der stillingen er ledig, må være kommet inn til vedkommende postmester seinest 9. august 1968.

Om vilkår ellers, se sirk. 16/1968 X.

Poststyret

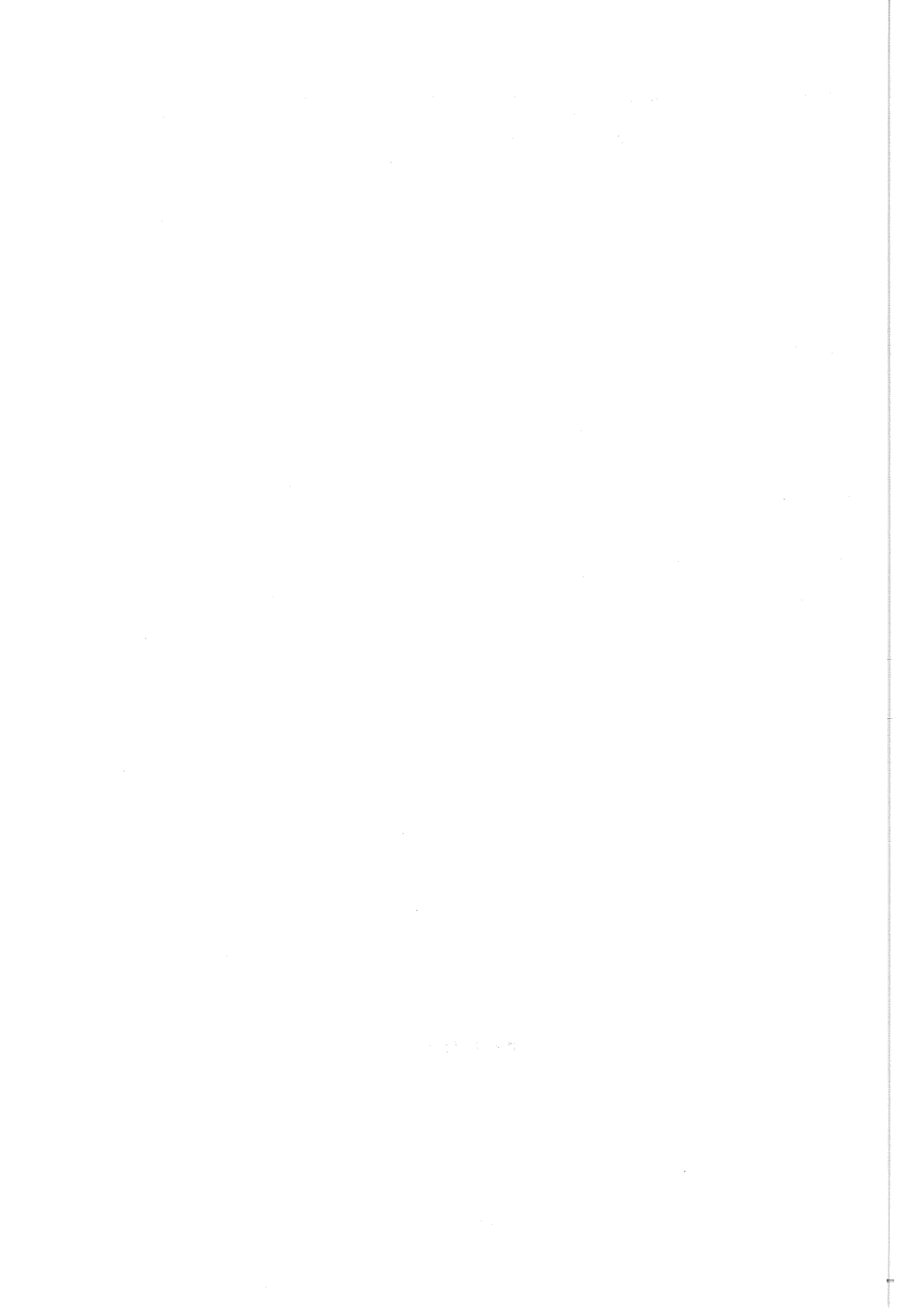

Sirkulære til poståpnerne

fra

Poststyret

Nr. 24

30. juli

1968

I

Porto for luftpostpakker til Belgia.

Se Posttakst, side E 4.

Fra 1. juli 1968 er vektporto for luftpostpakker fra Norge til Belgia endret til:

1 kg 3 kg 5 kg 10 kg 15 kg 20 kg
kr. 6,20 kr. 7,80 kr. 9,20 kr. 15,60 kr. 23,40 kr. 30,00

Luftposttillegget er uendret.

Posttakst vil bli rettet.

(515/22/1 A — 24/1968)

II

Midlertidig adresse-ændring.

Det er under trykking en ny bl. 282 C til bruk ved noteringer om midlertidige adresse-ændringer (ferieadresser o. l.). Blanketten, som er i samsvar med delinnstillingen fra Postombæringsutvalget om standardrutiner i lokalombæringsstjenesten, er ment å skulle oppbevares i budenes sorteringsreoler og «legges» sammen med posten i vedkommende budrute.

Den nåværende blanketten til notering av midlertidige adresse-ændringer, bl. 312, vil ikke bli trykt på nytt.

Blankettlista vil bli rettet.

(558/1968 H — 24/1968)

III

Innbetaling av viltrygd- og geværavgift.

Sjå sirk. 10/1968 IV.

I samband med haustjakta reknar vi med at det i tida framover vil bli mange innbetalningar av viltrygd- og geværavgift ved poststadene. Etter oppmoding frå Direktoratet for jakt, viltstell og ferskvannsfiske, minner vi om at poststadene må sjå

etter at den 3. delen, meldinga til viltnemnda eller viltstyret, vert send i samband med innbetalinga. Vi ber tenestemennene også sjå etter at meldinga og blanketten elles er rett utfylt.

Ved innbetaling av viltrygdavgift kan det på ein blankett berre betalast inn anten kr. 10,— eller kr. 50,—. Ønskjer kunden å betale viltrygdavgift t. d. i to kommunar, må han bruke to blankettar.

Utlendingar som vil betale viltrygdavgift, skal ikkje betale til Viltfondet, men til skattefutane som vil gi særskild jaktavgiftskvittering.

(256/1968 G — 24/1968)

IV

Norske poststader.

Den 1. juli 1968 blei det oppretta eit nytt underpostkontor II i Kråkerøy kommune med namnet *Kråkerøy*. Offisiell avkorting for namnet er *Krå*. Overordna postkontor er Fredrikstad. Post til underpostkontoret skal pakkast til Fredrikstad lokal. Poststaden har ikkje fått særskilt postnummer og postadressa blir derfor 1600 FREDRIKSTAD.

(23/70/1968 L — 24/1968)

Bålen postopneri vil bli nedlagt 1. september 1968. Ny postadresse blir 5950 BREKKE.

(35/84/1968 B — 24/1968)

Drivstua postopneri vil bli nedlagt 1. september 1968. Ny postadresse blir 7400 OPPDAL.

(36/87/1968 B — 24/1968)

Festøy postopneri vil bli nedlagt 1. september 1968. Ny postadresse blir 6174 BARSTADVIK.

(36/113/1968 B — 24/1968)

Sikringsavtrykk påsettes postanvisninger og utkort for å hindre forfalskning av beløpene.
Bruk den kontrollmulighet sikringsavtrykkene gir.

Fokstua postopneri vil bli nedlagt 1. september 1968. Ny postadresse blir 7430 HJERKINN.
(36/87/1968 B — 24/1968)

Kongsvoll postopneri vil bli nedlagt 1. september 1968. Ny postadresse blir 7400 OPPDAL.
(36/87/1968 B — 24/1968)

Maristova postopneri vil bli omgjort til brevhus II 1. september 1968. Utvekslingspoststad blir Steinklepp.
(35/76/1968 B — 24/1968)

Saltrestranda postopneri vil bli nedlagt 1. september 1968. Ny postadresse blir 6174 BARSTADVIK.
(36/113/1968 B — 24/1968)

Vindhella postopneri vil bli omgjort til brevhus II 1. september 1968. Utvekslingspoststad blir Steinklepp.
(35/76/1968 B — 24/1968)

Vollen i Asker postopneri vil frå 1. september 1968 bli kalla 1390 VOLLEN.
(31/23/1968 B — 24/1968)

Ytre Standal postopneri vil bli nedlagt 1. september 1968. Ny postadresse blir 6174 BARSTADVIK.
(36/113/1968 B — 24/1968)

V

Posttakst.

Retting nr. 2 til Posttakst (utgave 1968) er sendt ut til poststedene. (324/12/1968 A — 24/1968)

VII

Personalet.*Ledig poståpnerstilling:*

NB. Søknad om å bli fritatt for å tiltre stilling kan ikke regnes med å bli innvilget.

Poståpneri:	Postkontor:	Lønnsklasse:	Grunnlønn:	Ass.godtgj.:	Lokalegodtgj.:
		P.	Kr.	Kr.	Kr.
Vallersund	Trondheim	21	18 580,—	1 400,—	1 720,—

Søkere som har annet arbeid som de ønsker å beholde, må gi opplysning om dette i søknaden.

Om vilkår ellers, se sirk. 1/1968 II.

Søknader, stilet til Poststyrets ansettelsesråd, må være kommet inn til postmesteren i Trondheim, seinest 26. august 1968.

Ledige landpostbudstillinger:

Rute nr.:	Utgangspoststed:	Postkontor:	Lønnskl.:	Grunnlønn:	Bilgodtgjørelse:
			L	Kr.	Kr.
365	Enebakk	Askim	24	18 410,—	12 720,—
5126	Barstadvik	Ørsta	15	8 990,—	8 220,—
6962	Misvær	Bodø	21	16 220,—	10 200,—

Om vilkår ellers viser vi til sirk. 16/1968 X.

Søknader, stilet til det lokale ansettelsesråd ved det postkontor der stillingen er ledig, må være kommet inn til vedkommende postmester seinest 26. august 1968.

Poststyret.

Sirkulære til poståpnerne

fra

Poststyret

Nr. 25

16. august

1968

Tariffavtaler for statens tjenestemenn for tidsrommet 1. mai 1968—30. april 1970.

Under meklingen mellom staten og statstjenestemennenes hovedsammenslutninger m. v. i forbindelse med forhandlingene om ny tariffavtale for statens tjenestemenn, framsatte riksmeklingsmannen den 6. juni 1968 et meklingsforslag for tjenestemenn som er lønnet etter det alminnelige lønnsregulativ.

Forslaget er vedtatt av alle parter og godkjent av Stortinget den 9. juli 1968.

Den nye tariffavtalen skal gjelde for tidsrommet 1. mai 1968—30. april 1970.

I det følgende er omtalt hvilke endringer den nye avtalen medfører i någjeldende tariffavtaler for poståpnerne og landpostbud m.v.

A POSTÅPNERE OG STYRERE AV UNDERPOSTKONTORER II

1

Lønnsatsene for poståpnerne og styrere av underpostkontorer II blir fra 1. mai 1968 slik som lønnstabell 6 viser.

2

Poståpnerne og styrere av underpostkontorer II i lønnsklassene P 1—P 21 med minst 16 års lønnsansiennitet tilstås i avtaleperioden et ekstra lønnstillegg i samsvar med det som er angitt i lønnstabell 6 (satsen som i tabellen er angitt med S). Poståpnerne og styrere i lønnsklassene P 22—P 25

som i løpet av 16 års tjenestetid ikke har rykket opp 3 lønnsklasser, får i avtaleperioden opprykk 1 lønnsklasse.

Det vil seinere bli sendt ut melding om hvilke tjenestemenn som vil bli berørt av denne ordningen.

De regulativmessige satsene for assistansegodtgjørelse til poståpnerne og styrere av underpostkontorer II blir fra 1. mai 1968 slik som lønnstabell 7 viser.

I de tilfelle hvor assistansegodtgjørelsen allerede er satt til et høyere beløp enn de nye regulativsatsene, blir det ingen endring i utbetalingen av slik godtgjørelse.

4

De regulativmessige satsene for lokalegodtgjørelse til poståpnerne og styrere av underpostkontorer II blir fra 1. juli 1968 slik som lønnstabell 7 viser.

5

Satsene i norm for transportgodtgjørelse til poståpnerne og styrere av underpostkontorer II blir fra 1. juli 1968 slik som lønnstabell 11 viser.

6

Endringene på hovedregulativet i forbindelse med reguleringen av søndagstillegget og nattidsgodtgjørelsen er tilpasset poståpnerregulativet slik med virkning fra 1. juli 1968:

- a. Poengverdien for postutvekslinger mellom kl. 2200 og 0500 endres fra 9 til 10.
- b. Poengverdien for postutvekslinger mandag—

Sikringsavtrykk påsettes postanvisninger og utkort for å hindre forfalskning av beløpene.
Bruk den kontrollmulighet sikringsavtrykkene gir.

fredag mellom kl. 0500 og 0600 og mellom kl. 2000 og 2200, lørdag mellom kl. 1500 og 2200 og søndag mellom kl. 0500 og 2200 endres fra 6 til 7.

- c. Poengverdien for kontortid lørdag etter kl. 1500, se poståpnerregulativet I punkt 1 litra s, endres fra 6 til 7.
- d. Den endrede poengberegning for postutvekslinger m.v. gis virkning også ved utregning av antall beregnede transporter.

7

Poståpnere og styrere av underpostkontorer II som blir pålagt tjeneste 1. og 17. mai, påskeaften samt helgedager (skjærtorsdag, langfredag, 2. påskedag, Kristi Himmelfartsdag, 2. pinsedag, 1. og 2. juledag og 1. nyttårsdag) når ikke disse dager faller på søndag, tilstås ekstra godtgjørelse på grunnlag av nærmere retningslinjer utarbeidet av Poststyret i samråd med Poståpnerens Landsforbund.

Retningslinjene vil bli kunngjort i sin tid.

8

Det er i meklingsforslaget tatt inn følgende protokolltilførsler:

1. Etter gjeldende regler skal Postverket overta lokaleutgiftene ved poståpnerier i klasse P 18 og høyere.

Poststyret er ikke bundet av denne grensen slik at lokaleutgiftene vil kunne overtas ved poståpnerier under nevnte klasse i de tilfelle det måtte foreligge særlige grunner som taler for det. Overtakelse skal i tilfelle skje fra det tidspunkt de enkelte konkrete saker kan bli ferdigbehandlet.

Det vil bli sendt ut nærmere direktiver til distriktssjefene og postmesterne om hvordan denne protokolltilførselen skal praktiseres.

2. Organisasjonene forutsetter at eventuelle skjevheter i regulativene for poståpnere og landpostbud som måtte oppstå som følge av den ordning som er omtalt under punkt 2, kan tas opp til behandling av de utvalg som skal se på spørsmålet om en teknisk revisjon av disse regulativene.

9

Den lønnsøkning som følger av punkt 1 får ved denne anledning ingen virkning på personlige tillegg poståpnere og styrere av underpostkontorer II har.

Det ekstra lønnstillegget som er nevnt under punkt 2 skal gå til fradrag i eventuelle personlige

lønnstillegg. Videre skal poståpnere og styrere av underpostkontorer II som har avansementsopprykk i henhold til tidligere ordning, ikke ha det nye tillegget i den utstrekning det gamle tillegget dekkes av det nye.

Økningen i lokalegodtgjørelsen under punkt 4 og økningen i transportgodtgjørelsen under punkt 5 og 6 d skal gå til fradrag i personlige tillegg til kontorhold etter vanlige regler.

B LANDPOSTBUD OG LOKALBUD

1

Lønnsatsene for landpostbud og lokalbud lønnet etter landpostbud- og lokalbudregulativet blir fra 1. mai 1968 slik som lønnstabell 3 viser.

2

Landpostbud og lokalbud i lønnsklassene L 1—L 23 (fra 1. juli 1968 L 1—L 22) med minst 16 års lønnsansienitet tilstås i avtaleperioden et ekstra lønnstillegg i samsvar med det som er angitt i lønnstabell 3 (satsen som i tabellen er angitt med S). Landpostbud i lønnsklassene L 24 og L 25 (fra 1 juli 1968 L 23 og L 24) som i løpet av 16 års tjenestetid ikke har rykket opp 3 lønnsklasser, får i avtaleperioden opprykk 1 lønnsklasse.

Det vil seinere bli sendt ut melding til poststedene om hvilke tjenestemenn som vil bli berørt av ordningen.

3

Satsene for bærehelp tillegg og vekttillegg til landpostbud forhøyes med virkning fra 1. juli 1968 fra kr. 4,50, kr. 6,25 og kr. 2,25 til henholdsvis kr. 4,90, kr. 6,80 og kr. 2,45.

4

Den lønnsøkning som følger av punkt 1 får ved denne anledning ingen virkning på de personlige tillegg landpostbud og lokalbud har

Det ekstra lønnstillegget som er nevnt under punkt 2 skal gå til fradrag i eventuelle personlige lønnstillegg. Videre skal landpostbud og lokalbud som har avansementsopprykk i henhold til tidligere ordning, ikke ha det nye tillegget i den utstrekning det gamle tillegget dekkes av det nye.

5

Følgende endringer gjennomføres i lønnsregulativet for landpostbud som følge av arbeidstidsforkortelsen fra 1. juli 1968:

Nåværende lønnsklasse L 22 tas ut av regulati-

vet. Lønnsklassene L 23—L 25 benevnes L 22—L 24 med timeintervallet 41—42,5 i den nye klasse L 22.

Satsene for overtidsbetaling til landpostbud er hevet fra 1. juli 1968.

Nye lønstabeller fra 1. juli 1968 som følge av disse endringer, vil bli sendt ut seinere.

C POSTÅPNERIASSISTENTER, -ASPIRANTER -ASSISTENTVIKARER OG -HJELPER LØNT AV POSTVERKET

Om lønnsatser for poståpneriassistenter og poståpneriaspiranter vises til det utsnitt av lønns- tabell 2 (tabellen for hovedregulativet) som er tatt inn i dette sirkulæret.

Lønnsatser fra 1. mai 1968 for poståpneriassistentvikarer og poståpnerihjelper ved poståpnerier hvor Postverket har overtatt utgiftene til assistanse, blir slik som lønnsstabell 8 viser.

D FORSKJELLIG

1

Søndagstillegget er hevet fra kr. 3,— til kr. 3,50 og gjøres gjeldende fra lørdag kl. 15.00. Minimumssatsen er fortsatt kr. 12,50.

Nattidsgodtgjørelsen er hevet fra kr. 0,75 til kr. 1,00 og gjøres fortsatt gjeldende for tidsrommet kl. 20.00—kl. 06.00.

Godtgjørelsen for delt dagsverk er hevet fra kr. 2,50 til kr. 3,00 pr. dag.

Reglene om kompensasjon for arbeid på helgedager og høgtidsdager er utvidet til å omfatte også påskeaften, samtidig som kompensasjon skal gis enten i fritid eller som overtidsgodtgjørelse.

2

Det er gjennomført en del endringer i lønnsregulativets alminnelige bestemmelser.

Følgende endringer kan nevnes:

Bestemmelsene om lønn under sykdom m.v. som hittil har vært med i Tjenestemannsloven, er nå kommet inn i lønnsregulativet. Bestemmelsene er samtidig endret noe, bl. a. skal midlertidig ansatte tjenestemenn (vikarer) med minst 1 års sammenhengende tjeneste heretter få samme sykelønnsrettigheter og samme rett til lønn og skadebot ved tjenesteulykke som fast ansatte tjenestemenn. Visse endringer er også gjennomført når det gjelder reglene om lønn under svangerskapspermisjon.

Utbetaling av lønn (eller ventepenger) etter dødsfall skal heretter foretas for 1½ måned regnet fra dødsfallet. Det fastsettes ved forhandlinger hva som i denne forbindelse anses som lønn.

3

Det gjennomføres justeringer på fritt grunnlag med virkning fra 1. mai 1969.

Det åpnes adgang til i avtaleperioden å nedsette etatsvise normeringsutvalg i den utstrekning det er nødvendig.

E LØNNSTABELLER

Lønnsstabellene 3, 4, 5, 6, 7, 8, 10 og 11 er sendt ut og skal deles ut til det personale som får tildelt sirkulærene.

I det følgende er tatt inn et utsnitt av tabell 2, hovedregulativets satser fra 1. mai 1968.

Poståpneriassistentstillingene er plassert i lønnsklassene 6 og 9. Halvparten av stillingene skal til enhver tid være plassert i lønnsklasse 9. Poståpneriassistenter i lønnsklasse 6 får opprykk til lønnsklasse 7 etter 6 års lønnsansiennitet.

Postbudlønne landpostbud har lønn etter de regler som gjelder for postbud II og postbud I, henholdsvis i lønnsklasse 6 og lønnsklasse 7. En del landpostbud har lønsplassering i klasse 8.

Lønnsklasse og lønnstrinn					1	2	3	4	5	6	7	8	9
					Lønn pr. år kr.		Lønn pr. mnd. kr.			Overtids- betaling pr. time		Ordinær time- betaling	
					Brutto	Netto	Brutto	Pensj.- innsk.	Netto	¹ / ₅₋₃₀ / ₆ kr.	¹ / ₇₋₃₁ / ₁₂ kr.	¹ / ₅₋₃₀ / ₆ kr.	¹ / ₇₋₃₁ / ₁₂ kr.
Postelever, bud-, kontor- } Grunnlønn ...					12 810	12 554	1 067,50	21,30	1 046,20	8,55	9,05	5,70	6,05
og poståpneriaspiranter } Etter 2 år					13 520	13 250	1 126,70	22,50	1 104,20	9,00	9,55	6,00	6,35
4/0					16 010	15 690	1 334,20	26,60	1 307,60	10,65	11,30	7,10	7,55
5/0	4/1				16 900	16 562	1 408,40	28,10	1 380,30	11,25	11,95	7,50	7,95
6/0	5/1	4/2			17 790	17 435	1 482,50	29,50	1 453,00	11,85	12,55	7,90	8,35
7/0	6/1	5/2	4/3		18 740	18 366	1 561,70	31,10	1 530,60	12,50	13,25	8,35	8,80
8/0	7/1	6/2	5/3	4/4	19 700	19 306	1 641,70	32,80	1 608,90	13,15	13,90	8,75	9,25
9/0	8/1	7/2	6/3	5/4	20 770	20 355	1 730,90	34,50	1 696,40	13,85	14,65	9,25	9,75
	9/1	8/2	7/3	6/4	21 840	21 404	1 820,00	36,30	1 783,70	14,55	15,40	9,70	10,30
		9/2	8/3	7/4	22 950	22 491	1 912,50	38,20	1 874,30	15,30	16,20	10,20	10,80
			9/3	8/4	24 130	23 648	2 010,90	40,10	1 970,80	16,10	17,05	10,70	11,35
				9/4	25 360	24 853	2 113,40	42,20	2 071,20	16,90	17,90	11,25	11,95

Reglementet vil bli rettet.

(10/14/1968 L—25/1968)

Poststyret.

Sirkulære til poståpnerne

fra

Poststyret

Nr. 26

22. august

1968

I

Maksimumsgrensa for innskot i Postsparebanken.

Ved kgl. resolusjon av 28. juni 1968 er maksimumsgrensa for samla innskot for ein innskytar i Postsparebanken utvida frå 50 000 kroner til 100 000 kroner + renter.

Den nye maksimumsgrensa gjeld frå 1. juli 1968.

Reglement for postopnarar vil bli retta.

(19/8 1968 S — 26/1968)

II

Statens lånekasse for studerende ungdom.

Statens lånekasse for studerende ungdom har gjort oppmerksom på at poststedene i en viss utstrekning unnlater å stemple og signere honorerte gjeldsbrev/semestermeldinger. Dette vanskeliggjør lånekassens arbeid med å ettervise utbetalingsdato og -sted, noe det ofte er spørsmål etter.

Vi finner derfor å måtte minne om bestemmelsene i Reglement for poståpnerne kap. XIV tillegg 2 § 6, og ber om at bestemmelsene om stempeling og signering må bli fulgt.

(19/9/1968 S — 26/1968)

III

Oppslag.

Poststyret har samtykt i at ein plakat frå Norges Røde Kors, om hungersnauða i Nigeria/Biafra, blir hengt opp ved poststadene i tida 26. august til 7. september.

(749/1968 H — 26/1968)

IV

Kontora i Poststyret. Namneendring.

Plankontoret for postgiro- og jernbaneposthus skal heretter kallast Plankontoret.

Postreglementet vil bli retta.

(1360/1968 A — 26/1968)

V

Norske poststader.

Talset postopneri blei nedlagt 1. august 1968. Ny postadresse er 6375 HOVDENAKKEN.

(36/118/1968 B — 26/1968)

Ytre Fjærland postopneri blei nedlagt 15. juli 1968. Ny postadresse er 5855 FJÆRLAND.

(35/96/1968 B — 26/1968)

Rekefjord postopneri blei nedlagt 1. august 1968, sjå sirk. 18/1968 IV.

(34/75/1968 B — 26/1968)

Mula postopneri blei nedlagt 15. juli 1968. Ny postadresse er 8646 KORGEN, sjå sirk. 43/1967 VII.

(37/98/1968 B — 26/1968)

Vågsbygd postopneri vil bli omgjort til underpostkontor II frå 1. november 1968.

(25/38/1968 L — 26/1968)

VI

Midlertidig poststed.

I forbindelse med utstillingen UNG — 68 i Trondheim, vil det i tidsrommet 30. august til 8.

Sikringsavtrykk påsettes postanvisninger og utkort for å hindre forfalskning av beløpene. Bruk den kontrollmulighet sikringsavtrykkene gir.

september 1968 bli opprettet et midlertidig brevhus med postsparebanktjeneste og med navnet:

Ung — 68 Trondheim

Brevhuset får motivdatostempel. Post til og fra brevhuset utveksles over Trondheim postkontor, som også blir overordnet postkontor.

De som ønsker å få post stemplet ved brevhuset, kan sende den i frankert samlekonvolutt adressert til:

Postmesteren,
7000 TRONDHEIM

Konvolutten bør være merket: «Filatelipost, Ung — 68». (17/154/1968 S — 26/1968)

VII

Retting til blankettlista.

Retting nr. 1 til Blankettlista, utgave november 1967, er sendt ut. (325.8 J — 26/1968)

VIII

Feriegodtgjørelse for ferieåret 1968/1969.

Se Reglement for poståpnere kap. II § 35 punkt 2.

I henhold til avtale mellom Poststyret og Postfolkenes Fellesforbund skal det tillegget til ferielønnen som tjenestemennene har krav på etter reglene i ferieloven § 7, 3. ledd, jfr. § 6, utbetales i juni.

Tillegget er forskjellen mellom 9½ % av bruttolønn i opptjeningsåret og lønn for 28 dager i juni i ferieåret.

Da lønnsforhandlingene ikke var avsluttet før beløpet skulle utbetales, ble det avtalt med organisasjonene at tillegget skulle beregnes på grunnlag av de gamle lønssatsene, mot at det som da ble utbetalt for mye, ble trukket i forbindelse med etterbetaling av lønnstillegget fra 1. mai 1968.

Det beløpet som ble utbetalt for mye er trukket i tjenestemennenes lønn pr. 20. juli under LTA 320.

Feriegodtgjørelse av overtidsinntekt og særlige tillegg til regulativlønnen er beregnet for seg og utbetalt sammen med lønnen for juni.

(8/55/1968 L — 26/1968)

IX

Brevkurs for poståpnere og landpostbud.

Se sirk. 19/1968 V og VI.

Som meddelt i ovennevnte sirk., skal nytt brevkurs for poståpnere og landpostbud ta til i september 1968. Søknadsfristen til begge kursene er forlenget til 26. august 1968.

(14/2/1968 Uv — 26/1968)

X

Brevkurset for postopnarar 1967/68. Eksamen.

Eksamen ved brevkurset for postopnarar 1967/68 vart halden i tida 20.—22. mai 1968.

I alt gjekk 89 elevar opp til eksamen, 51 pliktige og 38 frivillige.

Av desse var det 5 elevar som tok prøve i berre eitt fag og 1 elev som avla ny prøve i eitt fag. Alle greidde prøva.

Av dei andre 83 elevane var det 2 elevar som ikkje greidde eksamen.

3 frivillige elevar greidde ikkje eksamen i eitt fag. Desse 3 elevane kan ta ny prøve i det eine faget.

Desse 84 elevane greidde eksamen (frivillige er merkte x):

Arnestad, Gunhild Olga	Brattlikollen upk. II
x Arntsen, Finn	Risøyhamn
x Bernssen, Grete	Nærbø
Blindheim, Astrid Lovise	Spjelkavik
Bolstad, Turid	Veitvet upk. II
x Bonvik, Anders	Gjølme
Boyne, Hans Petter	Karasjok
Brekken, Erling	Øyer
x Bråtteng, Inger	Foldereid
Duna, Arne	Elvalandet
x Dyrnes, Arne	Kyrksæterøra
Eggen, Gerd Vindal	Munkvoll
Ellevold, Karenus	Elvål
Enge, Helene Olea	Hjelset
x Epland, Petra	Tysnes
x Fenes, Inger Kristianne	Hellandsberg
Granheim, Gunvor	Drag i Tysfjord
x Gransjøen, Berit Synnøve	Nesoddtangen
Grinden, Klara Ingrid	Alvdal
Grødem, Harald	Fiskå
x Halsvik, Nelly	Halsvik
Hansen, Inger	Vollebekk
Haugå, Anne Grete	Bygland
x Helstad, Kjell	Terråk
x Hoff, Wilhelm	Jektvik
Holden, Hjørdis	Hesseng
Hvilen, Jens	Svensetid
Høyland, Svein Inge	Ikjefjord
Hårtveit, John Torfinn	Byremo
Iversen, Olav	Akkarfjord
Jensen, Tora Johanne	Vestre Sandøya
x Johnsen, Judith	Måsøy
x Kirkeby-Garstad, Ivar	Garstad
Kjellgren, Aud Ovidie	Vermundsjøen

x Kløvstad, Gunvor	Eiksmarka upk. II
x Knudsen, Liv	Skrolsvik
Knutsen, Ester	Rykene
Knutsen, Oline	Søre Bjørnsund
x Larsen, Oddvar	Napp i Lofoten
x Lie, Kirsten Christensen	Fjell
x Lund, Edel Mary	Ring
Lunde, Marie	Bø i Telemark
x Madsen, Ellen	Stangebrua
Melby, Grethe	Spydeberg
x Meyer, Fredrik Kristian	Grønøy
Monssen, Alfred	Drageid
Monssen, Frode	Rognan
x Nilsen, Astrid	Rusåga
Nuke, Svein	Snarøya
x Nybruket, Anne-Lise	Stange
Nyvoll, Birger	Nyvoll i Altafjord
Olsen, Ruth Lilly	Å i Lofoten
Olsen, Sigurd	Nedgården
Pedersen, Eli	Forus
Pettersen, Else-Brit	Hauge i Dalane
Pettersen, Solbjørg	
Olufine	Skarsvåg
Rimolsrønning, Solfrid	Melhus
x Sivertsen, Valborg Ødyn	Fannrem
x Skjervø, Ole	Sumstad
Sletten, Sigmund	Høvringen
Småback, Anthon Julius	Ramsund
x Stenberg, Olav	Gardvik
x Stenseth, Rolf	Heistad
Storjordet, Målfrid	Plassen
Storås, Per Harald	Eidsdal
x Syverstad, Ingrid	Hof i Vestfold
Teige, Bjørg Eva	Rubbestadneset
Terjesen, Ninni Torgunn	Hakadal
Tjønndal, Marvid Tore	
Odd	Strandslett
Tobiassen, Dag	Bogen i Kvæfjord
x Torsvik, Astrid	Kleppestø
Tufte, Evelyn Oline	Botne i Vestfold
x Tyri, Gunhild	Lunde i Telemark
Ulvnes, Henriette Fjeld-	
vær Selvaag	Strindheim
x Utstad, Reidun	Selfors
x Vestheim, Bendvik	Bryne
Vågland, Ola Arnfinn	Vågland
x Wolff, Asbjørn	Leirvik i Sogn
Waage, Else	Brandasund
Ytterstad, Åge	Brettesnes
Ødven, Toril	Sandane
Østvik, Ragnhild	Skjøra
x Aarnes, Marit	Surna
Aarsund, Jorunn	Brekstad

Desse 28 elevane har fått diplom for å ha gjennomgått kurset frivillig utan eksamen:

Asper, Randi	Fjellhamar
Bakke, Astrid-Ellinor	Sira
Bakken, Gunvor	Tveit
Belsvik, Gudrun Marie	Hegra
Brennmo, Berger	Grønfjelldal
Bruvold, Reidun	Nordkjosbotn
Dahlen, Solveig	Folldal
Eng, Inger Marie	Jordet
Erdahl, Liv	Folldal
Eriksen, Kari	Kjerrgarden
Frydenlund, Ragnhild	Storsteinnes
Grimstad, Margit	Kvisvik
Hagren, Solveig	Ådalsbruk
Hammer, Rolf	Lauvøy i Åfjord
Haugan, Ingeborg Edith	Brunkeberg
Hauger, Kirsten Eva	Slattum
Henriksen, Ceda	Måneset
Jørgensen, Klara	Mork i Romerike
Kjølstad, Hans	Norderhov
Løken, Åsa	Fjellhamar
Nilsen, Arne	Valberg
Revheim, Åshild Njåstad	Lonevåg
Røe, Olaus	Vingelen
Selle, Ludvik	Øvre Ervik
Storøy, Rønnaug	Rugsund
Svendsen, Brita	Ytteren
Tørhaug, Liv	Folldal
Wang, Alfild	Sannidal

(20/3/1968 Uv — 26/1968)

XI

Personalet.

Dødsfall:

Avdelingsdirektør i Poststyret *William Moritz Sjøgren* døde den 8. august 1968.

Ansettelses:

Postmester:

Åndalsnes: Postmester *Otto Hermann Hovde*, Stranda, fra 1. oktober 1968.

Poståpner:

Fra 1. august 1968:

Fjellhamar: Poståpner *Jan Marin Nergaard*, Gibostad.

Fra 1. september 1968:

Valaskjold: Poståpner *Werner August Alvestad*, Meløyvær.

Vossestrand: Poståpner *Gjertrud Borge*, Vaksdal.

Styrer av underpostkontor II:

Fra 1. august 1968:

Ytre Laksevåg: *Karen Margrethe Sundfør.**Ledige stillinger:*

N.B. Søknad om å bli fritatt for å tiltre stilling kan ikke regnes med å bli innvilget.

Reservepostassistent (lønnsklasse 6).

Molde (1).

Med stillingen følger plikt for vedkommende til å utføre vikartjeneste ved postkontoret og ved poståpneriene i kontorets distrikt.

Ledige poståpnerstillinger:

Poståpneri:	Postkontor:	Lønnsklasse:	Grunnlønn:	Ass.godtgj.:	Lokalegodtgj.:
		P.	Kr.	Kr.	Kr.
Bilitt	Gjøvik	21	18 580,—	1 400,—	1)
Blommenholm*	Oslo post-distrikt				
	Administra-sjonsavdelingen	25	22 950,—	2)	2)
Engenes	Harstad	19	15 920,—		1 410,—
Filtvet	Drammen	20	17 300,—		1)
Fiskåbygd	Ålesund	22	19 700,—	3 020,—	2 040,—
Fjellhaug	Skarnes	15	11 150,—		820,—
Harøy	Molde	23	20 770,—	6 390,—	1)
Herøysundet	Stord	18	15 090,—		1 250,—
Kjeldebotn	Narvik	21	18 580,—	3 020,—	1)
Mosby	Kristiansand S	23	20 770,—	5 280,—	2 340,— 3)
Råde	Fredrikstad	26	24 130,—	2)	2)
Syltefjord	Vardø	14	10 110,—		660,—
Ørnes	Bodø	28	26 690,—	2)	2)
Årviksand	Tromsø	15	11 150,—		820,—

1) Postverket skaffer lokale og betaler husleien, lys, varme og reinhold.

2) Postverket har overtatt utgiftene til assistanse, skaffer lokale og betaler husleien, lys, varme og reinhold.

3) Postverket skaffer lokale.

Søkere som har annet arbeid som de ønsker å beholde, må gi opplysning om dette i søknaden. Om vilkår ellers, se sirk. 1/1968 II.

Styrer av Vågsbygd underpostkontor II (Kristiansand S):

Lønnsklasse P 27, grunnlønn kr. 25 360,— pr. år.

Postverket har overtatt utgiftene til assistanse, skaffer lokale og betaler husleien, lys, varme og reinhold.

Om vilkår ellers, se sirk. 1/1968 II.

Ledig poståpneriassistent-/aspirantstilling:

Poståpneri: _____ Postkontor: _____
 Gran (Lønnsklasse 9) Jevnaker

Om spesielle vilkår, se sirk. 1/1968 II.

Søknader, stilet til Poststyrets ansettelsesråd, må være kommet inn til postmesteren på det stedet hvor stillingen er ledig (* sjefen for Administrasjonsavdelingen i Oslo postdistrikt, Oslo 4) seinest 19. september 1968.

Ledige landpostbudstillinger

Rute nr:	Utgangspoststed:	Postkontor:	Lønnskl:	Grunnlønn:	Bilgodtgjørelse:
7401	Meistervik	Tromsø	L 17	Kr. 12 310,—	Kr. 9 420,—
4615	Balestrand	Lærdal	L 18	Kr. 13 990,—	Kr. 9 960,—
7115	Gimsøysand	Svolvær	L 17	Kr. 12 310,—	Kr. 9 000,—
2955	Risør	Risør	L 15	Kr. 9 620,—	Kr. 7 560,—
7137	Smedvik	Svolvær	L 16	Kr. 11 070,—	Kr. 5 700,—
2668	Bø i Telemark	Skien	L 15	Kr. 9 620,—	Kr. 1 260,—*

*Mopedgodtgjørelse

Søknader, stilet til det lokale ansettelsesråd ved det postkontor der stillingen er ledig, må være kommet inn til vedkommende postmester seinest 19. september 1968.

Om vilkår ellers, se sirk. 16/1968 X.

Poststyret

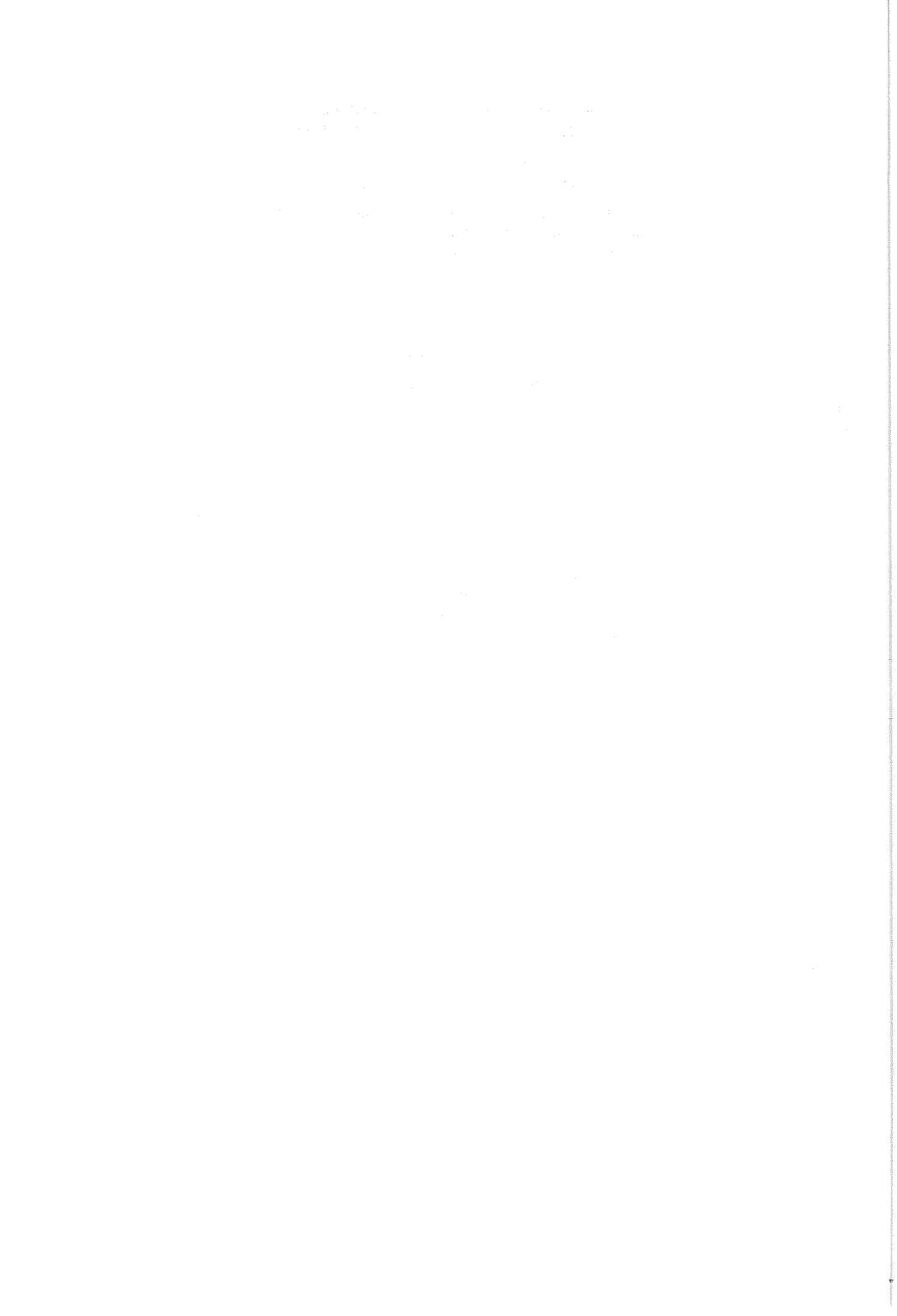

Sirkulære til poståpnerne

fra

Poststyret

Nr. 27

23. august

1968

Gjennomføring av 42½ timers arbeidsuke i Postverket fra 1. juli 1968.

A.

Ved lov av 10. mai 1968 nr. 2 om endringer i lov av 7. desember 1956 om arbeidervern og visse andre lover, ble den alminnelige arbeidstid nedsatt fra 45 til 42½ timer pr. uke med virkning fra 1. juli 1968. Vi viser til arbeidervernloven § 23 punkt 1 og avsnitt VI om lovens kirafftredelse. Også en del andre bestemmelser er endret, se Norsk Lovtidend nr. 19 av 10. juni 1968 der loven er tatt inn.

I arbeidervernloven § 26 er maksimumsgrensene for overtidsarbeid fastsatt slik fra 1. juli 1968:

20 timer pr. arbeider i 2 på hverandre følgende uker. Timene skal så vidt mulig søkes fordelt jevnt på flere arbeidsdager.

250 timer pr. arbeider pr. år.

Vi gjør oppmerksom på at det dreier seg om utført tjeneste i klokketimer utover 42½ klokke-timer pr. uke.

For øvrig gjelder de bestemmelser og retningslinjer som står i Reglement for poståpnerne kap. II § 9.

B.

Det er inngått følgende avtale mellom Poststyret og Postfolkernes Fellesforbund om beregning av spisepauser m.v. for de stillinger som kommer inn under arbeidstidsbestemmelsene i Postreglementet kap. II tilleggene 5—7 (Se i denne forbindelse Reglement for poståpnerne kap. II tillegg 6.):

1. Ved overgang fra 45 til 42½ timers uke skal den nye arbeidstida beregnes på grunnlag av effektiv tjeneste. Oppmøte- og avslutningstider skal settes opp i tjenestelistene i samsvar med det virkelige arbeidsbehov og forutsettes overholdt av tjenestemennene. Spilltid elimineres ved bedre tilpassing av personalstyrken til arbeidsmengden og arbeidseffektiviteten søkes økt ved rasjonaliseringsvirksomhet hvor partene samarbeider for å nå et heldig resultat.
2. Hvile- og spisetider som føres opp på tjenestelista, skal være på minst ½ time og må anordnes og oppføres på tjenestelista overalt hvor tjenesteforholdene tillater det. Slike spisepauser skal ikke regnes som arbeidstid. Hvis det av *tjenestlige* grunner ikke er mulig å føre opp på tjenestelista en hvilepause på minst ½ time, skal pausen regnes med i arbeidstida. Pausen skal også regnes med i arbeidstida hvis det av hensyn til tjenestens art er nødvendig å innta måltidene i pauser under arbeidets gang, se arbeidervernloven § 28, nr. 2.
3. Punkt 2 skal likevel bare omfatte de grupper av forannevnte stillinger som ved utgangen av juni måned 1968 hadde en fastsatt maksimal ukentlig arbeidstid (inklusive spisepauser) på over 42½ beregnede timer. Herunder går også stillinger og stillingsgrupper hvor det på dette tidspunkt gjaldt en arbeidstid på 42½ beregnede timer pr. uke eller lavere, men hvor det forelå gyldig avgjørelse om at det ikke kunne beregnes overtidsgodtgjørelse før bereg-

Post til sjøfolk i utenriksfart trenger i mange tilfelle spesialbehandling. Vi minner om den blå brosjyren som skal være utlagt på poststedene med orientering om sjømannsposten.

net arbeidstid oversteg et fastsatt timetall på over 42½ timer pr. uke. Punkt 2 skal også gjennomføres for nye stillinger som blir opprettet innenfor stillingsgrupper hvor punktet gjelder.

4. Spørsmålet om å anordne ½ times hvile- og spisetid på tjenestelistene etter punkt 2 skal straks tas opp til vurdering på grunnlag av nødvendig gjennomgåelse av tjenesteforholdene i de stillinger det gjelder. Forslag om endring av tjenestelistene som følge av at spisetid går ut av arbeidstidsberegningen skal behandles etter de regler som er fastsatt i Postreglementet kap. II tillegg 5 § 2, 2. og 3. ledd.
5. I stillinger i postombæringen hvor arbeidstida nå er samlet i ett oppmøte pr. dag, men hvor det utføres 2 eller 3 ombæring pr. dag, skal spisetida tas ut av arbeidstidsberegningen i de tilfelle hvor det blir konstatert at ½ times spisepause vil kunne føres opp på tjenestelista på et bestemt tidspunkt uten at det under normale forhold vil inntreffe avkortinger eller forskyvninger av spisepausen. Lar ikke dette seg gjøre, regnes spisepausen som arbeidstid, slik som anført i punkt 2.
6. I stillinger i postombæringen hvor det utføres 1 ombæring pr. dag og hvor arbeidstida er samlet i ett oppmøte pr. dag med en effektiv arbeidstid på over 5½ timer pr. dag i postombæringen, regnes spisetida vanligvis som gitt under arbeidets gang, slik som anført i arbeidervernloven § 28, nr. 2.
7. Hvor den daglige arbeidstid i stillinger i postombæringstjenesten er delt på 2 eller flere oppmøter pr. dag, slik at det på tjenestelistene er ført opp en eller flere arbeidspauser mellom oppmøtene, skal det foretas en nærmere undersøkelse av tjenesteforholdene.
Viser det seg at ingen av oppmøtene inneholder mer enn 5½ times effektiv arbeidstid, skal spisepause regnes som gitt ved den (de) oppførte arbeidspause(r). Forutsetningen er at arbeidspausen(e) under normale forhold gir minst ½ times spisetid uten avkorting eller forskyvning. Tilberegnet spisetid som arbeidstid strykes i slike tilfelle av arbeidstidsberegningen. Er spisetid ført på tjenestelistene som tillegg etter arbeidstidens slutt, avkortes arbeidstidsberegningen tilsvarende.

Er ett av oppmøtene lengre enn 5½ timer, skal det anordnes spisetid innenfor dette oppmøte etter de regler som er fastsatt i punkt 5 i denne avtalen.

I disse tilfelle skal det ellers tas sikte på å få gjennomført bestemmelsene i Postreglementet kap. II tillegg 5 § 2, 7. og 8. ledd i den utstrekning dette ikke går ut over tjenestens effektivitet.

8. I stillinger utenom de grupper hvor denne avtalen får virkning, følges de samme prinsipper for beregning av spisetid m.v. som er angitt i punktene 5—7 i nærværende avtale.
9. Regulering av arbeidstid som er blitt foretatt eller som er foreslått for å bringe den beregnede arbeidstid (inklusive spisepauser) ned i 42½ timer pr. uke, kan bli annullert dersom eliminasjon av spisetid som arbeidstid ikke lenger gjør reguleringen nødvendig.

Nevnte avtale er i prinsippet lik den som ble inngått i forbindelse med arbeidstidsforkorting pr. 1. mars 1959.

For tjenestemenn som fra 1. juli 1968 får redusert maksimalarbeidstida til 42½ timer pr. uke, er det forutsetningen at den ukentlige beregnede arbeidstiden blir satt så nær som mulig opp til 42½ timer.

C.

Ved poståpnerier hvor assistanseutgiftene er overtatt direkte, skal de tjenestemenn som har en arbeidstid etter tjenestelistene på mer enn 42,5 timer pr. uke, med virkning fra 1. juli 1968 få regulert arbeidstida slik at den kommer ned på dette timetallet. For ordens skyld gjør vi oppmerksom på at dette også skal gjelde poståpnerne ved disse stedene, selv om de ikke kommer inn under arbeidstidsbestemmelsene i Arbeidervernloven.

D.

Med virkning fra 1. juli 1968 gjennomføres følgende endringer i lønnsregulativet for landpostbud: Nåværende lønnsklasse L 22 tas ut av regulativet. Lønnsklassene L 23—L 25 benevnes L 22—L 24 med timeintervallet 41—42,5 i den nye klasse L 22.

Denne endringen som er godkjent av Lønns- og prisdepartementet den 18. juli 1968, innebærer at landpostbud i tidligere klasse L 22 fra 1. juli i år

får lønn tilsvarende tidligere klasse L 23. For øvrig medfører regulativendringen ingen direkte lønsmessige virkninger.

Landpostbudruter hvor arbeidstida nå ligger over 42,5 timer pr. uke, skal reguleres med virkning fra 1. juli 1968 slik at arbeidstida kommer ned på 42,5 timer pr. uke eller lavere. I tilfelle det ikke vil være mulig å foreta en slik regulering med det samme, vil visse overgangsordninger kunne bli etablert.

Som følge av arbeidstidsforkortelsen fra 1. juli 1968 er overtidssatsene for landpostbud endret. Satsene er fra nevnte dato fastsatt slik:

Lønnsklasse	Overtidsbetaling pr. time
L 1 — L 21 med 0 alderstillegg	10,95
» 1 »	11,55
» 2 »	12,20
» 3 »	12,80
» 4 »	13,50
» E tillegg	14,20
» S »	14,70
L 22 med 0 alderstillegg	13,10
» 1 »	13,85
» 2 »	14,60
» 3 »	15,40
» 4 »	16,20
» E tillegg	17,00
» S »	17,60

Lønnsklasse	Overtidsbetaling pr. time
L 23 med 0 alderstillegg	13,90
» 1 »	14,65
» 2 »	15,40
» 3 »	16,20
» 4 »	17,05
L 24 med 0 alderstillegg	14,65
» 1 »	15,40
» 2 »	16,20
» 3 »	17,05
» 4 »	17,90

E.

Spørsmålet om eventuell kompensasjon for arbeidstidsforkortelsen til landpostbud i klassene L 1—L 21 og poståpnere m.v. ved steder hvor assistanseutgiftene ikke er overtatt, er foreløpig ikke klarlagt. Vi skal komme tilbake til dette seinere. Det vil da i tilfelle også bli sendt ut nye lønstabeller for landpostbud og poståpnere gjeldende fra 1. juli 1968. Lønstabellene fra 1. mai 1968 med de endringer som går fram av punkt D., skal brukes inntil de nye foreligger.

Reglement for poståpnere vil bli rettet.

(11/18/1968 — E 27/1968)

Poststyret

Sirkulære til poståpnerne

fra

Poststyret

Nr. 28

27. august

1968

I

Nye frimerker.



Den 31. oktober 1968 vil det bli utgitt 2 frimerker som honnør til norsk sykepleierutdannelse samtidig som det markerer 100-årsjubileet for Diakonissehuset i Oslo.

Frimerkene, som er i 1½ frimerkestørrelse med tagging 13, blir utgitt i verdiene 50 øre (blå) og 65 øre (rød). De er tegnet og gravert av Knut Løkke-Sørensen. Motivet er et portrett av Cathinka Guldberg. Frimerkene er trykt i ståltrykk i Norges Banks Seddeltrykkeri i ark á 50 stk. på fosforescerende papir fra A/S Borregaard, Sarpsborg.

Merkene skal være til salgs ved alle poststedene fra og med torsdag 31. oktober 1968. De må ikke selges eller stemples før denne dagen.

Førstedagsstempling kan bestilles hos Postens filatelitjeneste, Kirkegt. 20, OSLO 1, se Reglement for poståpnerne kap. III § 32 a. Konvolutter og betaling må være levert poststedene seinest 10. oktober 1968.

Konvoluttene bør ikke være større enn 16 x 11 cm. Adressatens navn og adresse må settes så langt ned på konvoluttene at det blir god plass til

frimerker og stempelavtrykk. I hver konvolutt bør det legges et stykke kartong e. l. for å hindre brekkasje under framsendingen. Klaffen må være brettet inn eller klebet igjen.

(177/1968 K — 28/1968)

II

Frimerker som ikke lenger kan leveres fra lager.

Følgende frimerker kan ikke lenger leveres fra frimerkeforvalterens lager:

«Turistforeningen»	— 40 øre
«Vinje»	— 65 øre
«Folkehøgskolen»	— 90 øre
«Harmonien»	— 90 øre

Når postkontorenes restbeholdning er solgt, bør mulige kjøpere henvises til Postens filatelitjeneste, Kirkegata 20, OSLO 1, hvor merkene fremdeles fås kjøpt.

(179/1968 K — 28/1968)

III

Trykksaks spørsmål.

Det er ikkje noko i vegen for at den som sender avisutklipp som trykksaker innanlands (også utklippede titlar på aviser) noterer *talet* på utklipp anten inne i eller utanpå sendinga, sjå Reglement for postopnarar kap. V § 18 e. Sendarnamn kan også noterast, etter § 17 i same paragraf.

Det som ikkje kan sendast for trykksakporto, er *returoppgåver* frå bladforhandlarar, dvs. skriftlege oppgåver som er utforma som fakturaer, sjå

Post til sjøfolk i utenriksfart trenger i mange tilfelle spesialbehandling. Vi minner om den blå brosjyren som skal være utlagt på poststedene med orientering om sjømannsposten.

kommentarane til kap. V § 19. Dette gjeld også om returoppgåvene blir sende som vedlegg til avisutklipp, fordi slike utklipp ikkje kan sjåast på som trykte, litterære eller kunstnarlege verk.

(583/1968 H — 28/1968)

IV

Salg av brevmerker ved poststedene.

Se sirk. 20/1968 IV.

Organisasjonen Mental Barnehjelp har opplyst at salget av brevmerket er blitt noe forsinket, og at det blir aktuelt først fra september måned 1968.

Vi minner derfor om ovennevnte melding om at Poststyret har gitt tillatelse til salg ved poststedene på nærmere bestemte vilkår.

(595/1968 H — 28/1968)

V

Norske poststader.

Grasbakken postopneri vil bli nedlagt 1. september 1968. Ny postadresse blir 9815 NYBORG.

(38/57/1968 B — 28/1968)

Halsvik og *Haveland* postopneri vil bli nedlagte 1. september 1968. Ny postadresse blir 5960 DALSSØYRA.

(35/109/1968 B — 28/1968)

Datoen for nedlegginga av *Stettevik* postopneri og *Stafset* brevhus I er endra til 15. august 1968, sjå sirk. 20/1968 IX.

(36/136/1968 B — 28/1968)

VI

Blankettnummer på særtrykk, instruks m. v.

For å lette lagerhold av og bestillinger på særtrykk, instruks m.v., har Poststyret bestemt å gi disse publikasjonene blankettnummer etter følgende oppstilling:

- 32 A Veiledning for vikarer i postombæringen.
- 32 B Forskrifter for behandling av post som blir sendt med postførende bilruter.
- 32 C Forskrifter for behandling av post på skip uten postekspedisjon (skipspost).
- 32 D Instruks for transportpersonalet ved postkontorene.
- 32 E Postkasseloven med utfyllende regler og retningslinjer for gjennomføring m. v.
- 32 F Særtrykk av uniformsreglementet.
- 32 G Postreglementet kapittel V med kommentarer til rettledning for personalet og til undervisningsbruk.

- 32 H Instruks for personalet i lokalombærings-tjenesten.
- 32 I Forskrifter for bruk av frankeringsmaskiner.
- 32 J Blad og tidsskrifter (Utdrag av Postreglementet kap. VI).
- 32 K Reglementet for brevhus I.
- 32 L Utveksling av bokførte sendinger i landpostbudruter.
- 32 M Frankering av statens og kommunenes post.
- 32 N Instruks for budformenn.
- 32 O Instruks for styrere av brevhus II.
- 32 P Instruks for landpostbud.
- 32 R Håndbok for budaspiranter.
- 32 S Håndbok for landpostbud.
- 328 A Brukanvisning for Krag frankeringsmaskin.
- 328 B Bruksanvisning for Francotyp A 9000 frankeringsmaskin.
- 328 C Bruksanvisning for Francotyp, modellene C og CM frankeringsmaskin.
- 328 D Bruksanvisning for Francotyp Cc frankeringsmaskin.
- 328 E Bruksanvisning for Multi-Value frankeringsmaskin.
- 328 F Bruksanvisning for Hasler F 88 frankeringsmaskin.
- 328 G Bruksanvisning for Pitney-Bowes frankeringsmaskin med frankeringsmåler 5331 eller 5341.

Blankettnummer bes oppgitt ved fremtidig bestilling.

Blankettlista vil bli rettet.

(321.1/32 J — 28/1968)

VII

Brevkurset for landpostbod 1967/68. Eksamen.

I alt 231 elevar fullførte brevkurset for landpostbod 1967/68.

Eksamen vart halden 21. og 22. mai 1968. 98 elevar gjekk opp til eksamen — 44 pliktige og 54 frivillige. 4 elevar tok prøve berre i eitt fag.

2 elevar greidde ikkje eksamen og ein elev fullførte ikkje eksamen p.g.a. sjukdom.

Desse 95 elevane greidde eksamen (frivillige er merkte x):

x Andkil, Ingeborg	Harøy
Anundskås, Magnus	Gransherad
Belstad, Elsie	Gjerdrum

x Berg, Einar	Kløfta	x Myhr, Kjell Gunnar	Moelv
x Bergh, Svein	Sørhorsfjord	x Myrvoll, Einar	Leines
x Bergli, Astrid	Slattum	Nygård, Olav Angell	Narvik
Bjønnes, Arne August	Åby	Olsen, Geir Oddvar	Egersund
Bolme, Jan Hugo	Tau	x Opedal, Sverre	Lofthus
x Brandsveen, Oddvar	Fluberg	Opperud, Anders A.	Nes i Ådal
x Bratteng, Annfinn	Mosjøen	Oustadengen, Knut Arvid	Bilitt
Bringedal, Kåre	Førland	Pedersen, Jenberg	Borkenes
x Dekkerhus, Idar	Rørvik	Pedersen, Per	Sveio
Eikestein, Hans	Helleland	x Ramstad, Bjørn	Skogmo
Engamo, Sigurd	Engavågen	x Raunehaug, Sigurd	Fjærland
Eriksen, Helge Johnny	Halden	x Rudi, Ivar	Kollstad
Figenschau, Jan	Oteren	Rugstad, Leif Martin	Skien
Finholt, Ragnhild Marie	Gardermoen	x Ryen, Sigrid	Lundersæter
Finneide, Nils Martin	Finneidfjord	x Rysjedal, Ove-Ingemar	Leirvik i Sogn
x Finsådal, Sigurd	Marnardal	x Rønning, Odd	Veldre
x Fjeldstad, Else	Ytre Enebakk	Samuelsen, Bjørg	Notodden
x Flydal, Annbjørg	Geiranger	Seglem, Kurt Magnus	Egersund
Fremstad, Atle Livar	Nesoddtangen	x Skjåstad, Jon Reidar	Bjørke i Hjørundfjord
x Gjermunds, Hjørdis	Heggeriset	Skovereng, Thorbjørg	Vormsund
x Gravem, Olav	Dombås	x Skramstad, Kåre B.	Rena
x Gustavsen, Arne	Åsvang	Skaare, Johan Severin	Granvin
x Hagadokken, Yngve	Bagn	Sollid, Nils Aage	Dalen i Telemark
Halgunset, Einar	Hoston	x Solvang, Thore	Nes på H.
Hansen, Jenny	Sokna	Stenersen, Harry	Mosterhamn
x Haugen, Lars	Soknedal	x Stjern, John	Revsnes i Fosna
x Helgeland, Karl Einar	Hedrum	Strand, Laurits	Skjold
x Hellebø, Arne A.	Lavik	x Stø, Ola J.	Vinstra
x Herseth, Magnor	Saura	Stødle, Ingeir	Indre Billefjord
x Hundhammer, Gunborg	Ølensvåg	x Svendsen, Jan	Unkervatn
x Huseklepp, Odd	Guddal	x Svingen, Asta	Flateby
x Ingebrigtsen, Karstein	Ballangen	Sørensen, Åge	Trofors
x Jacobsen, Ingeborg	Egersund	Torvik, Mangolf	Ålesund
x Jerstad, Finn	Flekkefjord	x Totsås, Birger	Nordli
Johnsen, John Andreas	Kjerringøy	x Urbø, Ottar	Dalen i Telemark
x Julusbakken, Ruth		Vadseth, Margrethe	
Gunvor	Rena	Johanne	Vatne
x Jørgensen, Anton	Herøyholmen	x Vekve, Oddmund	Meistervik
x Kjørstad, Magne	Skollenborg	x Wangen, Leiv	Meldal
Kløften, Erling	Oksvoll	x Westlie, Ivar	Kløfta
x Kristoffersen, Sigrid	Ytre Enebakk	Williksen, Torbjørn	Strand i Namdalen
x Kveli, Ragnhild	Kvelia	x Østgaard, Kjell	Aspelund
Larsen, Leif	Akland		
x Lillebye, Trygve	Lanes i Langesund		
Linnerud, Magne Henry	Lunner		
x Lund, Snorre	Vallersund		
Lunde, Jan	Hof i V.fold		
Lønstad, Egil Ingolf	Høylandet i Namdalen		
x Mangen, Mary	Flateby		
Moberg, Lars Ivarson	Voss		
Mollestad, Paul Helge	Birkeland		
x Mundheim, Georg	Hatlestrand		

Desse 133 elevane har fått diplom for å ha gjennomgått kurset frivillig utan eksamen:

Anzjøn, Jon	Namdalseid
Bakken, Eivind	Løten
Bauge, Thea Johanne	Matre i Shl.
Berg, Edith	Skiptvet
Berg, Margrethe	Kleive
Bergli, Bjarne	Nord-Torpa
Bernhardsen Peder	Vandve

Bjerkeng, Berg	Grovfjord	Johansen, Olav Palmer	Moen i Målselv
Blaaflat, Knut K.	Ljøsrø	Karlsen, Sigurd	Steinsfjerdings
Bondevik, Leidulv	Sogndal i Sogn	Klemetsdal, Bjarne	Lierbyen
Brastad, Bjarne Berntsen	Vanse	Kleppe, Matias	Stryn
Bratten, Lars Johan	V. Vinnesvåg	Klosbøle, Ole K.	Bagn
Brænd, Bård	Sjølisand	Korseth, Åsmund Karl	Austmarka
Brænd, Ola M.	Storsjøen	Krog, Jacob	Tranøy
Brøto, Knut O.	Hol	Linnåsen, Erling	Åbogen
Braathen, Erling	Hømnes i Høland	Lysaker, Jens	Aurskog
Bystøl Lars A.	Vossestrand	Løyte, Trygve	Øy i Aust-Agder
Clausen, Øystein	Avaldsnes	Martinsen, Martin	Dal
Dahl, Arne	Stange	Melseth, Gunvor	Søvikdal
Dammen, Einar	Vallset	Midtbust, Leif	Stordal
Eidissen, Johannes	Frovåghamn	Moen, Harald	Berg i Helgeland
Eilertsen, Edmund	Sigerfjord	Myhre, Johan	Hornset
Einbu, Magne	Espa	Myklemyr, Olav Otteson	Myklemyr
Elvenes, Ingolf	Dal	Mørkrid, Hans T.	Skjolden
Emmerud, Kristian	Solumsmoen	Nesje, Ivar	Nesjestranda
Eriksen, Erik	Bangsund	Nordal, Henrik	Dalsøyra
Eriksen, Kaare Magne	Jordet	Norgård, Knut	Salangsdalen
Evensen, Einar	Ådalsbruk	Nustad, Asbjørn	Grinder
Farstad, Arne	Kjerstad	Olsen, Anton	Domås
Fjelldal, Kristoffer	Korgen	Olsen, Finn W.	Åby
Flatland, Johan	Slinde	Olsrud, Ivar	Lundenes
Flåhagen, Mathias	Nydal	Paulsen, Torbjørn	Lierfoss
Folkvord, Joakim	Klepp st.	Pedersen, Arthur	Toftsundet
Furuseth, Ottar Magne	Dokka	Roskifte, Halvor	Noresund
Fykop, Andreas	Nordsinni	Ryland, Reidar	Bremanger
Gabrielsen, Karstein	Vannvåg	Rødal, Alf Oddbjørn	Farstad
Gabrielsen, Kåre	Vannvåg	Rødseth, Karsten	Stranda
Gerhardsen, Harald	Valnesfjord	Rørvik, Brit Karen	Nordre Grong
Glorud, Johan	Nes på Hedm.	Skanche, John	Røros
Gulliksen, Harry Valentin	Majavatn	Skaraberget, Thorbjørn T.	Grinder
Guttormsen, Arne	Kopardal	Skavdal, Asbjørn	Åbru
Hagen, Oddvar Ø.	Løten	Skretting, Hans Gudmund	Varhaug
Halsteinsen, Håkon	Brandasund	Sivertsen, Kristian	Bogøy
Hansen, Albert Lind	Myrlandshaugen	Solli, Petter M. H.	Kleive
Hansen, Hilmar	Mortenhals	Steinsvik, Ole	Bølandet
Hansen, Terje	Ulvsvåg	Stensvold, Sigbjørg	Talset
Hansen, Tor Jentoft	Bolga i Helgeland	Storbæk, Martin G.	Ljørdalen
Haukreid, Kåre	Sogndal i Sogn	Storli, Ole	Lønset
Heltne, Kristian	Luster	Storå, Salomon	Florø
Hiim, Jørgen	Sand	Strøm, Norvald	Straum i Hitra
Hjellum, Ingvald	Steinklepp	Størkersen, Einar	Borkenes
Hoel, Ingebrigt	Valldal	Sunde-Reksten, Borghild	Rogndalsvåg
Hoff, Per	Skrukli	Sylte, Ingvar	Tresfjord
Hulsvåg, Harald	Ålstad i Steigen	Sæterbakk, Paul	Fannrem
Hudhammer, Ingvald	Ølensvåg	Sæternes, Olaf	Sekken
Høyby, Bjarne	Gaupen	Særvareid, Finn Audun	Hommersåk
Høyland, Håkon	Marnardal	Sølberg, Erik	Fannrem
Johansen, Arnold	Ørnes	Sørgård, Arvid	Salangsdalen
Johansen, Arnt Olaf	Vesterøy	Søstrand, Hilda	Vefall
Johansen, Hall Martin	Grunnfjord	Tveit, Arne	Svanøybukt

Tyseng, Kåre	Skalbukilen	Westgaard, Sigurd	Stabbestad
Tømmerbakke, Nils	Dale i Sunnfjord	Wiik, Gustav	Hundvin
Tønset, John	Røros	Wullum, Sigurd	Nordsmøla
Utnes, Magnus	Evenskjer	Wærp, Tor	Skollenborg
Vassenden, Magne Severin	Frøylandsdal	Ødegård, Bjørn	Vestnes
Veslegard, Syver	Hovet i Hallingdal	Østereng, Ingrid	Langli
Vesterbukt, Olav	Hattfjelldal	Aaen, Arne	Tretten
Vesterli, Bjarne Johansen	Misvær	Aamodt, Jakob	Varhaug
Volden, Asmund	Fåberg	Aarbostad, Otto	Engenes
Volden, Olav	Ålen		
Wang, Edgar	Sannidal		

(14/3/1968 Uv — 28/1968)

VIII

Personalet.

Ledige poståpnerstillinger:

NB. Søknad om å bli fritatt for å tiltre stilling kan ikke regnes med å bli innvilget.

Poståpneri:	Postkontor:	Lønnsklasse:	Grunnlønn:	Ass.godtgj.:	Lokalegodtgj.:
		P.	Kr.	Kr.	Kr.
Furugrenda	Sunnalsøra	13	9 230,—		520,—
Gjølme	Orkanger	17	13 990,—		1 110,—
Hvalstad	Asker	23	20 770,—	6 390,—	1)
Høvåg	Lillesand	17	13 990,—		1 110,—
Meløyvær	Harstad	14	10 110,—		660,—
Selbu	Trondheim	26	24 130,—	2)	2)
Skjånes	Vardø	16	12 380,—		960,—
Valberg	Svolvær	17	13 990,—		1 110,—

1) Postverket skaffer lokale og betaler husleien, lys, varme og reinhold.

2) Postverket har overtatt utgiftene til assistanse, skaffer lokale og betaler husleien, lys, varme og reinhold.

Søkere som har annet arbeid som de ønsker å beholde, må gi opplysning om dette i søknaden. Om vilkår ellers, se sirk. 1/1968 II.

Søknader, stilet til Poststyrets ansettelsesråd, må være kommet inn til postmesteren på det stedet hvor stillingen er ledig, seinest 25. september 1968.

Poststyret.

Sirkulære til poståpnerne

fra

Poststyret

Nr. 29	11. september	1968
--------	---------------	------

I

Selvklebende bånd til forsegling av verdisinger.

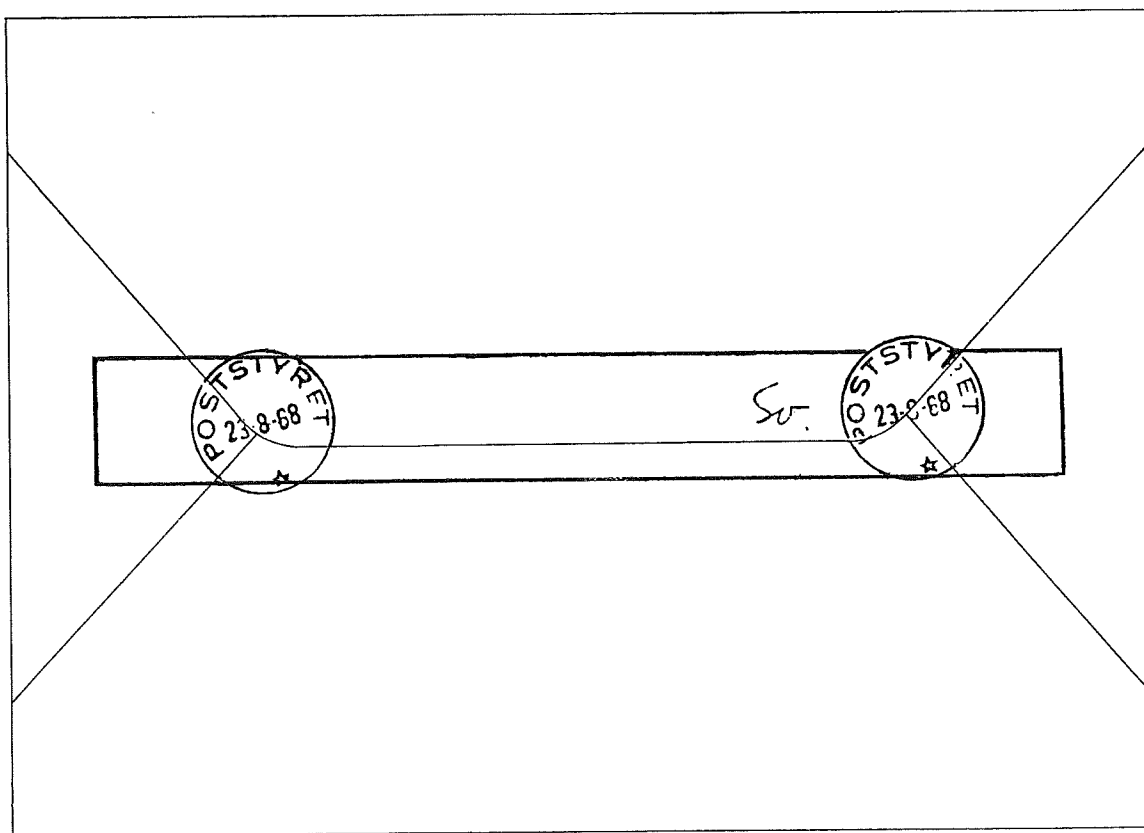

Det firmaet som tidligere leverte forseglingslakk til Postverket, er nå opphørt. Man har derfor i den seinere tid måttet gå til innkjøp av vanlig kontorlakk. Det har imidlertid vist seg at denne lakken er

av mindre god kvalitet, og Poststyret har derfor bestemt at det skal settes i gang en prøveordning med selvklebende bånd (tape) til forsegling av verdisinger.

Post til sjøfolk i utenriksfart trenger i mange tilfelle spesialbehandling. Vi minner om den blå brosjyren som skal være utlagt på poststedene med orientering om sjømannsposten.

Ordningen skal gjennomføres etter følgende retningslinjer:

1. Prøveordningen omfatter samtlige poststeder og skal vare i 1 år.

2. Ordningen gjelder bare for Postverkets interne verdisinger, dvs. verdipakninger samt verdibrev som inneholder remisser og tilskudd. Videre omfatter ordningen remissesendinger som sendes direkte til Norges Bank.

3. Verdikonvoluttene klebes igjen og datostemples på samme steder som foreskrevet for lakksegl, likevel bare med 2 stempelavtrykk. Ved siden av det ene stempelavtrykket påføres signaturen til vedkommende tjenestemann som pakker sendingen.

4. Tapen settes deretter på i konvoluttens lengderetning, og slik at den dekker begge stempelavtrykene og signaturen til tjenestemann, se illustrasjonen.

5. Når poststedene sender verdipost pakket i sekk, kan denne forsegles med plombe. Ved poststeder som ikke disponerer plombetang, skal lakkforsegling brukes som tidligere.

6. Tape og holdere (dispensere) leveres fra Forsyningskontoret.

Det vil med det første bli sendt et passende antall taperuller og holdere til postkontorene, som skal fordele dem til underliggende poststeder. Det skal bare sendes 1 holder til hvert poståpneri. Videre antar vi at mindre poståpnerier i første omgang bare bør tildeles 1 taperull. Tape og holdere kan seinere rekvireres fra Forsyningskontoret på vanlig måte.

Det presiseres at det bare er den tilsendte tape (Scotch Magic Transparent tape) som må brukes til forsegling av verdisinger. Da denne tapen er ganske kostbar, må den ikke nyttes til andre formål.

Prøveordningen kan settes i verk så snart tapen er mottatt fra Forsyningskontoret.

(631.02 1968 H — 29/1968)

II

Postsendering påsatt fremmede lands frimerker.

I Reglement for poståpnerne kap. III § 45 punkt 3 vil det bli gjort en tilføyelse om hvordan det skal forholdes ved poststedene når luftpostsendinger som er postlagt i rom sjø, blir innlevert fra utenlandske skip.

Tilføyelsen har følgende ordlyd:

«Luftpostfrankerte sendinger som er postlagt om bord på skip i rom sjø, skal ved innleveringen til

vedkommende poststed dessuten være ledsaget av liste AV 2 i to eksemplarer. Luftposten skal være ført opp i denne lista spesifisert for hvert enkelt adresseland og med vekten av posten notert i gram for kategoriene LC- og AO-sendinger hver for seg. Noteringene i lista skal kontrolleres av poststedet og godkjennes ved underskrift av tjenestemannen. Det ene eksemplaret av lista leveres deretter tilbake til skipets representant. Det andre eksemplaret buntet sammen med posten og sendes til utvekslingskontoret til videre behandling. Om framsending med de innenlandske luftrutene, se § 74.»

Reglement for poståpnerne vil bli rettet.

(531.4/1968 A — 29/1968)

III

Sorteringsrabatt ved masseinnlevering av innenrikske pakker.

Se sirk. 17/1968 I.

Poststyret har tilstått et firma i Oslo som dels skal levere inn postpakker ved Stavanger postkontor og dels ved Pakkeavdelingen i Oslo postdistrikt, sorteringsrabatt etter reglene i ovennevnte sirkulære.

På disse pakkene vil adresseseddel og adressekort være limt på pakkene. Adressekortene på en slik måte at de lett kan rives av ved adressepoststedet. Innberetning bes sendt postmesteren dersom det skulle vise seg at dette medfører ulemper av noen art ved poststedene.

(765/1968 H — 29/1968)

IV

Nedlegging av postekspedisjonar.

Bergen — Nordhordland postekspedisjon blei nedlagt 10. juni 1968.

(35/92/1968 B — 29/1968)

V

Norske poststader.

Postopneria *Hestetræet* og *Ådlandsvik* og *Berland* brevhus I vil bli nedlagte 1. oktober 1968. Ny postadresse blir 5320 KJERRGARDEN.

(35/114/1968 B — 29/1968)

Holm i Helgeland postopneri blei nedlagt 1. september 1968. Ny postadresse er 8930 BINDALS-EIDET.

(37/113/1968 B — 29/1968)

Kjerkesdalen brevhus I blei nedlagt 1. september 1968. Ny postadresse er 9230 BAKKEHAUG.

(38/68/1968 B — 29/1968)

Nusfjord postopneri vil bli nedlagt 1. oktober 1968.
Ny postadresse blir 8380 RAMBERG.
(37/108/1968 B — 29/1968)

Krystad postopneri vil bli nedlagt 1. oktober 1968.
Ny postadresse blir 8387 FREDVANG I LOFOTEN.
(37/109/1968 B — 29/1968)

Maukdal postopneri vil bli nedlagt 1. oktober 1968.
Ny postadresse blir 9230 BAKKEHAUG.
(38/68/1968 B — 29/1968)

Sogndal i Dalane postopneri vil bli nedlagt 1. oktober 1968. Ny postadresse blir 4380 HAUGE I DALANE.
(34/38/1968 B — 29/1968)

Ramstaddal postopneri vil bli nedlagt 1. oktober 1968. Ny postadresse blir 6230 SYKKYLVEN.
(36/117/1968 B — 29/1968)

VI

Midlertidig poststed.

I forbindelse med utstillingen «Ung i dag» i Bergen vil det i tidsrommet 1. til 8. oktober 1968 være i virksomhet et midlertidig brevhus med postsparebanktjeneste og med navnet:

Ung i dag Bergen.

Brevhuset får motivdatostempel. Post til og fra brevhuset utveksles over Bergen postkontor, som også blir overordnet postkontor.

De som ønsker å få post stemplet ved brevhuset, kan sende den i frankert samlekonvolutt adressert til:

Postmesteren,
5000 BERGEN

Konvolutten bør være merket: «Filatelipost, Ung i dag». (17/116/1968 S — 29/1968)

I forbindelse med Hamar Filatelistklubbs 25-års jubileum vil det i dagene 5. og 6. oktober 1968 være i virksomhet et midlertidig brevhus II med navnet:

Hamex 1968.

Brevhuset får motivdatostempel. Post til og fra brevhuset utveksles over Hamar postkontor, som også blir overordnet postkontor.

De som ønsker å få post stemplet ved brevhuset, kan sende den i frankert samlekonvolutt adressert til:

Postmesteren,
2300 HAMAR

Konvolutten bør være merket: «Filatelipost, Hamex 1968.» (737/1968 B — 29/1968)

I forbindelse med utstillingen «Gjøvikmarken 1968» i Gjøvik vil det i tidsrommet 8. til 13. oktober 1968 være i virksomhet et midlertidig brevhus med postsparebanktjeneste og med navnet:

Gjøvikmarken Gjøvik.

Brevhuset får motivdatostempel. Post til og fra brevhuset utveksles over Gjøvik postkontor, som også blir overordnet postkontor.

De som ønsker å få post stemplet ved brevhuset, kan sende den i frankert samlekonvolutt adressert til:

Postmesteren,
2800 GJØVIK

Konvolutten bør være merket: «Filatelipost, Gjøvikmarken».

(17/117/1968 S — 29/1968)

VII

Telegramanvisninger.

Soløy poståpneri deltar ikke lenger i direkte utveksling av telegramanvisninger.

(758/1968 H — 29/1968)

VIII

Personalet.*Ansettelses:**Poståpner:*

Fra 1. september 1968:

Fluberg: *Lise Andrea Gustavsen*, konstituert.

Fra 1. oktober 1968:

Son: Underpostkontorstyrer *Signe Marie Gyland*, Vestre Glemmen.

Ledige stillinger:

NB. Søknad om å bli fritatt for å tiltre stilling kan ikke regnes med å bli innvilget.

Ledige poståpnerstillinger:

Poståpneri:	Postkontor:	Lønnsklasse:	Grunnlønn:	Ass.godtgj.:	Lokalegodtgj.:
		P.	Kr.	Kr.	Kr.
Hellstadløkka	Brønnøysund	13	9 230,—		520,—
Myrvoll	Ski	19	15 920,—		1)
Onsrud	Lillestrøm	19	15 920,—		2)
Steinkjersandan	Steinkjer	20	17 300,—		2)
Verrabotn*	Steinkjer	13	9 230,—		520,—

*Den som blir konstituert som poståpner, vil også kunne gjøre regning med å overta landpostbudrute nr. 5854, som går ut fra Verrabotn poståpneri. Ruta er plassert i lønnsklasse L 12, med grunnlønn kr. 6 780,— pr. år, og mopedgodtgjørelse kr. 1 200,— pr. år.

- 1) Postverket skaffer lokale og betaler selve husleien.
- 2) De militære myndigheter stiller lokaler til disposisjon vederlagsfritt.

Søkere som har annet arbeid som de ønsker å beholde, må gi opplysning om dette i søknaden. Om vilkår ellers, se sirk. 1/1968 II.

Ledige poståpneriassistent-/aspirantstillinger:

Poståpneri:	Postkontor:
Nøtterøy (lønnsklasse 6)	Tønsberg
Ulsteinvik (lønnsklasse 6)	Ålesund
Underpostkontor II:	Postkontor:
Grorudhagen* (lønnsklasse 6)	Oslo postdistrikt Administrasjonsavd. OSLO 4

Om vilkår ellers, se sirk. 1/1968 II.

Søknader, stilet til Poststyrets ansettelsesråd, må være kommet inn til postmesteren på det stedet hvor stillingen er ledig (*sjefen for Administrasjonsavdelingen i Oslo postdistrikt, Oslo 4) seinest 1. oktober 1968.

Ledige landpostbudstillinger:

Rute nr.:	Utgangspoststed:	Postkontor:	Lønnskl.:	Grunnlønn:	Bilgodtgjørelse:
1099	Folldal	Tynset	L 18	kr. 13 990,—	kr. 10 680,—
7397	Bakkehaug	Finnsnes	L 20	kr. 16 330,—	kr. 11 760,—

Søknader, stilet til det lokale ansettelsesråd ved det postkontor der stillingen er ledig, må være kommet inn til vedkommende postmester seinest 1. oktober 1968.

Om vilkår ellers, se sirk. 16/1968 X.

Poststyret

Sirkulære til poståpnerne

fra

Poststyret

Nr. 30

16. september

1968

I

Nye frimerker.

Se sirk. 40/1967 I.

Den 7. oktober 1968 vil det bli utgitt 3 bruksfrimerker i verdiene 40 øre med motiv helleristning, ny farge blågrønn, 50 øre med motiv båtmannsknop, ny farge blågrå, og 55 øre med motiv fisk og aks, farge rødbrun som nåværende 55-øres trykt på ikke-fosforescerende papir.

Frimerkene er trykt i Norges Banks seddeltrykkeri på fosforescerende papir fra A/S Borregaard, Sarpsborg.

Som en overgangsordning skal de tre bruksfrimerkene bare selges ved poststedene i Oslo postdistrikt og ved Drammen, Lillestrøm og Strømmen postkontorer med underliggende poststeder.

Frimerkene skal være til salgs ved de ovennevnte poststeder fra og med mandag den 7. oktober 1968. *De må ikke selges eller stemples før denne dagen.*

Postkontorene vil sende et passende antall til de underliggende poststedene, se Reglement for poståpnerne kap. III tillegg 1 § 3 punkt 3.

Nærmere forholdsordre om disponering av de nåværende bruksfrimerkene i verdiene 50 og 55 øre på ikke-fosforescerende papir vil bli sendt direkte til de poststedene som skal selge de nye frimerkene.

Førstedagsstempling kan bestille hos Postens filatelitjeneste, Kirkegt. 20, OSLO 1, se Reglement for poståpnerne kap. III § 32 a. Konvolutter og betaling må være levert poststedene seinest den 18. september 1968.

Konvoluttene bør ikke være større enn 16 x 11 cm. Adressatens navn og adresse må settes så langt ned

på konvolutten at det blir god plass til frimerker og stempelavtrykk. I hver konvolutt bør det legges et stykke kartong e. l. for å hindre brekkasje under framsendingen. Klaffen må være brettet inn eller klebet igjen.

(182/1968 K — 30/1968)

II

Frimerker med feil.

Se Reglement for poståpnerne kap. III tillegg 1 § 5 punkt 3.

Ifølge gjeldende forskrifter skal frimerkeark med feiltrykk i, hvis dette skulle forekomme, sendes tilbake til postmesteren som makulatur. I like tilfelle skal de straks sendes tilbake med omslaget (beltet), eller med opplysning om trykningsnummer og eventuelt trykningsdatoen.

Reglement for poståpnerne vil bli endret.

(798/1968 H — 30/1968)

III

Postnummer.

Se sirk. 20/1968 II.

Vi er på nytt gjort oppmerksom på at postnummer ofte mangler på meldinger om adresseendring som poststedene sender til kundene. Det gjelder denne gang spesielt tjenestekort bl. 281 som sendes bladutgivere med opplysning om ny adresse for abonnent.

Vi ber tjenestemennene være oppmerksomme på forholdet slik at postnummer blir tatt med i adressen som forutsatt.

(741/1968 H — 30/1968)

Husk at hullkort- og OCR-innkort må behandles forsiktig. Beløp som er påført kortene maskinelt, må aldri endres.

IV

Repetisjonsøvelser høsten 1968. Feltposttjenesten.

Under repetisjonsøvelser i høst vil det bli etablert to feltpostkontorer, Feltpost 25 og Feltpost 38. Det vil også bli tatt i bruk feltpostnummer i seriene 1001—1050 og 1251—1299.

Sendinger med feltpostadresse som innleveres ved underpostkontorer II og poståpnerier, sendes til det postkontor eller den postekspedisjon som vedkommende poststed ordinært utveksler post med. Postmesterne vil få melding om dirigeringen av slik post i rundskriv.

(50/94/1968 A — 30/1968)

V

Norske poststader.

Bølingshamn postopneri vil bli nedlagt 1. november 1968. Ny postadresse blir 1680 SKJÆRHOLLEN.
(32/86/1968 B — 30/1968)

Falkenstein brevhus I vil bli gjort om til postopneri 1. oktober 1968.

(33/36/1968 B — 30/1968)

VI

Nedlegging av postekspedisjonar.

Postekspedisjonane i toga 1051/1052, Oslo—Magnor, og 1081/1082, Kongsvinger—Elverum, vil bli nedlagde frå 1. oktober 1968.

Frå same dato vil det bli oppretta ei postbilrute på strekninga Oslo—Kongsvinger—Flisa.

(32/94/1968 B — 30/1968)

VII

Oppslag.

Poststyret har også i år samtykt i at ein plakat som gjeld FN-dagen, 24. oktober, blir hengd opp ved poststadene i tida 15. oktober—15. november 1968.

Så snart tida for opphenging er ute, skal plakaten takast ned og kastast.

(1479/1968 A — 30/1968)

Poststyret har samtykt i at plakaten «Ungdomsaksjonen mot sult», utgjeven av Norges Godtemplar Ungdomsforbund, blir hengd opp ved poststadene i tida 20. september—20. oktober 1968.

(1493/1968 A — 30/1968)

VIII

Poststedsskilt.

Det vil om en tid bli levert skilt med opplysning om postnummeret til underpostkontorer II, poståpnerier og brevhus I. Skiltene skal monteres på venstre side av de nåværende navneskiltene ved nevnte poststeder. Monteringen bes foretatt så snart skiltet mottas fra postkontoret.

Til nyopprettede underpostkontorer II, poståpnerier og brevhus I og i forbindelse med utskifting av nåværende navneskilt (på grunn av navneendring, slitasje m. v.) vil det heretter bli levert plastlaminerte skilt med postnummer og stedsnavn.

Plastskiltene framstilles i lengder à 70 cm. En lengde gir plass til postnummer og navn på inntil 6 bokstaver. Ved lengere stedsnavn vil skiltene bli levert i 2 eller flere lengder som monteres ved siden av hverandre.

(313.417/1968 J — 30/1968)

IX

Det videregående kurs for poståpner 1968.

I tida 4. mars — 31. mai 1968 ble det holdt et videregående kurs for poståpner på feriehemmet «Sundbakken», Konglungen.

40 elever deltok i kurset og bestod eksamen. Av disse måtte 2 elever avlegge utsatt prøve i ett fag p.g.a. sykdom.

2 elever oppnådde hovedkarakteren Særdeles tilfredsstillende: Poståpner Kjell Ryland, Kalvåg, og poståpner Erling Sofus Sørensen, Henningsvær.

Av de resterende 38 elevene oppnådde 19 elever hovedkarakteren Mtf., 15 elever oppnådde hovedkarakteren Tf., og 4 elever oppnådde hovedkarakteren Ng.tf.

Elevene er ført opp nedenfor i alfabetisk rekkefølge:

Navn:

Tjenestested:

Aanestad, Helene
Aarberg, Tobias Leonard
Abelsen, Roald

Sørumsand
Skårer
Hovin i Gauldal

Navn:	Tjenestested:
Akselsen, Liv Ester	Haramsøy
Bakken, Rolf Harry	Brekstad
Bjørnerud, Arve	Magnor
Bjørnstad, Willy Magnar	Kjelsås
Gangsø, Elsa Marit	Koppang
Haakaas, Ingrid	Båstad
Haakenstad, Inga Marie	Vinderen upk. II
Haakenstad, Minda	Sjusjøen
Hedberg, Ase Lillian	Bekkestua
Heimlund, Wenche	Ringebu
Hovden, Eivind Inge	Ålesund-Nørve upk. II
Hushovd, Jorunn	Ås
Grande, Kjellaug Elden	Skogmo
Gundersen, Asbjørn Friis	Naustdal i Sunnfjord
Jacobsen, Eldor Olaf	Berg i Helgeland
Johansen, Bård Otto	Fjøsanger
Kjernlie, Håkon Martin	Bygdøy upk. II
Klingsheim, Aslaug Birgitte	Varhaug
Konglevoll, Aslaug Nuth	Lilleaker upk. II
Krogseth, Borghild	Lom
Laingen, Kari	Oppsal upk. II
Løseth, Jorunn Ildri	Surna
Myklebust, Ragna	Stryn
Næs, Jorunn	Dr.-Brakerøya upk. II
Pedersen, Eva Marie	Lilleaker upk. II
Rask, Kirsten	Gamvik
Ryland, Kjell	Kalvåg
Simonsen, Olaug	Nannestad
Smedstuen,	
Gudlaug, Reidun Solberg	Nordbyhagen
Solheim, Bjørg	Sarpsborg S upk. II
Strøm, Elise	Storslett
Svendsen, Bergljot	Sand
Sæverhagen, Else	Bøler upk. II
Sørensen, Erling Sofus	Henningsvær
Eilivsen-Thraning,	
Erling Sverre Stein	Gratangsbotn
Veel, Johnny Sigurd	Lisleby
Wilhelmsen, Per Gunnar	Skjervøy

(20/5/1968 Uv — 30/1968)

X

Personalet.

Ansettelses:

Poståpner:

Fra 1. juli 1968:

Brydalen: *Ingrid Skogstad.*

Fra 1. september 1968:

Hareid: Poståpneriassistent *Guttorm Arthur Hareide*, samme sted.Lierfoss: *Klara Jørgensen*, konstituert.Meisingset: *Arild Gjøvik.*

Fra 1. november 1968:

Brøttum: *Edel Mary Lund.*

Ledige stillinger:

NB. Søknad om å bli fritatt for å tiltre stilling kan ikke regnes med å bli innvilget.

Ledige poståpnerstillinger:

Poståpneri:	Postkontor:	Lønnsklasse:	Grunnlønn:	Ass.godtgj.:	Lokalegodtgj.:
		P.	Kr.	Kr.	Kr.
Eidsvågneset	Bergen	19	15 920,—		1)
Kumle	Florø	17	13 990,—		1 110,—
Ottersøy	Rørвик	22	19 700,—	4 280,—	1)
Rusåga	Fauske	19	15 920,—		1 410,—

1) Postverket skaffer lokale og betaler husleien, lys, varme og reinhold.

Søkere som har annet arbeid som de ønsker å beholde, må gi opplysning om dette i søknaden.

Om vilkår ellers, se sirk. 1/1968 II.

Ledig poståpneriassistent-/aspirantstilling:

Poståpneri:	Postkontor:
Hareid (lønnsklasse 6)	Ålesund

Om spesielle vilkår, se sirk. 1/ 1968 II.

Søknader, stilet til Poststyrets ansettelsesråd, må være kommet inn til postmesteren på det stedet hvor stillingene er ledige seinest 8. oktober 1968.

Ledig landpostbudstilling:

Rute nr.:	Utgangspoststed:	Postkontor:	Lønnskl.:	Grunnlønn:	Bilgodtgjørelse:
214	Skjærhollen	Fredrikstad	L 17	Kr. 12 310,—	Kr. 7 980,—

Søknader, stilet til det lokale ansettelsesråd ved Fredrikstad postkontor, må være kommet inn til postmesteren i Fredrikstad seinest 8. oktober 1968.

Om vilkår ellers, se sirk. 16/1968 X.

Poststyret

Sirkulære til poståpnerne

fra

Poststyret

Nr. 31

30. september

1968

I

Innkrevning av porto for ankomne utilstrekkelig frankerte brevpostsendinger.

Se sirk. 36/1967 II.

Prøveordningen som er omtalt i ovennevnte sirkulære, skal gjøres permanent og innføres som en obligatorisk ordning ved alle poststedene fra 1. november 1968, eller snarest deretter når tilstrekkelig antall eksemplarer av ny bl. 19 er mottatt.

Endringen innebærer at ankomne ufrankerte eller utilstrekkelig frankerte vanlige brevpostsendinger, som hittil, straks påsettes frankeringsmerker på baksiden for det beløpet som adressaten skal betale. Samtidig skriver poststedet ut en regning, bl. 19, i 2 eksemplarer. Regningene nummereres. Originalen heftes til sendingen, som deretter overlates budet og utleveres på samme måten som en fullt frankert sending. Postmesteren kan bestemme at budet skal kvittere på gjenparten av bl. 19, som blir liggende ved poststedet.

Etter hvert som honorerte regninger kommer tilbake, tas gjenpartene ut og tilintetgjøres.

Honorerte regninger ved poståpneriene sendes inn med første regnskap og føres under utgiftspost 20 på samme måten som gjelder for portokart, se Reglement for poståpner kap. III § 40 punkt 4.

Det sendes ut duplikat av regninger som ikke er blitt honorert etter 7 dager. Portobeløpet på regninger som, tross utsendt duplikat, ikke er blitt honorert etter 1 måned, avskrives som uerholdelig.

Poståpnerne skriver én gang i måneden, eller til de tider postmesteren bestemmer, ut et portokart, bl. 203, på summen av de portobeløpene på bl. 19 som må avskrives. Portokartet sendes postkontoret sammen med gjenpartene av de ikke honorerte regningene på bl. 19. Postkontoret honorerer portokartet og sender det tilbake til poståpneren til regnskapsføring, se Reglement for poståpner kap. XXI § 17 punkt 1 c.

Poståpneren kan bestemme at det unntaksvis skal leveres melding, bl. 318, til adressaten i stedet for sending + portoregning. Originalen og gjenparten av bl. 19 skal da ligge på poststedet sammen med sendingen til denne blir innløst innen vanlig frist. Dette kan være aktuelt for sendinger som er så store at de ikke kan bringes ut, og for portosendinger til adressater som erfaringsmessig ikke betaler regningene.

Dersom en omadressert eller returnert portosending påsatt frankeringsmerker på baksiden, kommer uten portokart, se Reglement for poståpner kap. III § 39, skal portokart skrives ut på stedet. Portokartet påsettes frankeringsmerker og sendes det poststedet som har lagt ut beløpet. Det gis samtidig opplysning på portokartet om hvilken dag frankeringsmerkene på baksiden av portosendingen var datostemplet, for at portokartet kan sammenholdes med tidligere utskrevet portoregning på bl. 19.

Når portokart vedrørende en omadressert eller returnert portosending regnskapsføres, skal gjenparten av utskrevet bl. 19 (eventuelt også originalen) legges ved som bilag.

Husk at hullkort- og OCR-innkort må behandles forsiktig. Beløp som er påført kortene maskinelt, må aldri endres.

Poststedene vil få tilsendt et opplag av bl. 19, som siden kan rekvireres på vanlig måte.

Reglement for poståpnere vil bli rettet.
(667/1968 H — 31/1968)

II

Trykksakkonvolutter lukket med limdråpe.

Se Reglement for poståpnere kap. V § 2.

En del sendere benytter nå maskiner for automatisk innlegging av innhold i konvolutter. Noen av disse konvolutteringsmaskinene påfører konvoluttens klaff en limdråpe, «klebepunkt», ute i det ene hjørnet, som medfører at klaffen på denne måten delvis blir lukket. Det kan derfor se ut som om det gjelder en lukket sending, selv om senderen har postlagt den som korsbåndsending, som regel som trykksaker.

Da slike konvolutteringsmaskiner etter hvert blir mer utbredt og betyr en forenkling for senderne, spesielt ved konvoluttering av trykksaksendinger i større antall, har Poststyret samtykt i at konvolutter med slikt klebepunkt blir benyttet for trykksaksendinger *innenlands* på følgende vilkår:

På forsiden av konvolutten skal det være trykt eller stemplet opplysningen:

«Åpen sending. Kan åpnes tjenstlig for porto-kontroll.»

Påtrykket er likevel ikke påkrevd for sendinger framsendt som massekorsbånd eller gruppekorsbånd.
(602.0/1968 H — 31/1968)

III

Norske poststader. Ark. 2601.

Den 1. oktober 1968 vil det bli oppretta eit nytt underpostkontor II i Rygge kommune med namnet *Ekholt*. Overordna postkontor er Moss. Forkorta skrivemåte er fastsett til Ek. Underpostkontoret får postnummer 1514.

(23/115/1968 L — 31/1968)

Skorstad brevhus I blei nedlagt midlertidig 3. september 1968. Ny postadresse er 7850 FOSS-LANDSOSEN.

(brh/1968 B — 31/1968)

Øysang brevhus I vil bli nedlagt 1. oktober 1968. Ny postadresse blir 4990 SØNDELED.

(brh/1968 B — 31/1968)

Guvåg postopneri vil bli nedlagt 1. oktober 1968. Ny postadresse blir 8476 EIDET I VESTERÅLEN.

(37/122/1968 B — 31/1968)

Glærem postopneri vil bli nedlagt 1. oktober 1968. Ny postadresse blir 6650 SURNADAL.

(36/154/1968 B — 31/1968)

Tusvik postopneri vil bli nedlagt 1. november 1968. Ny postadresse blir 6222 IKORNNES.

(36/157/1968 B — 31/1968)

Ring postopneri vil bli nedlagt 1. november 1968. Ny postadresse blir 2372 BRØTTUM.

(32/90/1968 B — 31/1968)

Tana postopneri blei omgjort til brevhus II med same namn 24. august 1968. Utvekslingspoststad er Bonakas postopneri.

(38/75/1968 B — 31/1968)

IV

Midlertidig poststed. Ark. 070, 603.

Se sirk. 29/1968 VI.

Utstillingen «Ung i dag» i Bergen vil være åpen i tidsrommet 1. til 6. oktober 1968.

Det midlertidige brevhuset på utstillingsområdet vil etter dette være i virksomhet i tidsrommet 1. til 6. oktober 1968, ikke 1.—8. oktober som meddelt i ovennevnte sirk.

(17/116/1968 S — 31/1968)

I forbindelse med Norsk Jernbane-Avholdsforbunds 75-års jubileum i Oslo vil det i tidsrommet 4. og 5. oktober være i virksomhet et midlertidig brevhus II med navnet:

*Norsk Jernbane-Avholdsforbunds jubileums
landsmøte Oslo*

Brevhuset får motivdatostempel. Post til og fra brevhuset utveksles over Oslo postdistrikt, Bud- og omsorteringsavdelingen, Oslo 1. Overordnet postkontor blir Oslo postdistrikt, Administrasjonsavdelingen.

De som ønsker å få post stemplet ved brevhuset, kan sende den i frankert samlekonvolutt adressert til:

Oslo postdistrikt,
Administrasjonsavdelingen,
OSLO 4.

Konvolutten bør være merket: «Filatelipost, Norsk Jernbane-Avholdsforbunds jubileums landsmøte Oslo».

(12/13/1968 B — 31/1968)

V

Lønnsregulativene for landpostbud, poståpnere og styрere av underpostkontor II.

I samråd med Lønns- og prisdepartementet har postdirektøren den 3. september 1968 oppnevnt 2 utvalg som skal se på spørsmålet om en teknisk revisjon av lønnsregulativene for landpostbud, poståpnere og styрere av underpostkontor II.

Utvalget vedrørende lønnsregulativet for landpostbud har fått følgende sammensetning:
Førstesekretær Frank Gaustad, Poststyret, utvalgets formann.

Førstesekretær Odd Tveterås, Poststyret.
Kontorsjef Oddvar Selboe, Oslo postdistrikt.
Sekretær Erling Sandvig, Norsk Postforbund.
Landpostbud Ottar Furuseth, Norsk Postforbund.

Utvalget vedrørende lønnsregulativet for poståpnere og styрere av underpostkontor II har fått slik sammensetning:

Fg. byråsjef Gustav Arnestad, Poststyret, utvalgets formann.

Sekretær Sigurd Aarnes, Poststyret.

Postmester Knut Kristiansen, Elverum.

Poståpner Ragnar Ødven, Poståpnernes Landsforbund.

Poståpner Reidar Liaklev, Poståpnernes Landsforbund.

Som sekretær for begge utvalgene vil fungere sekretær Odd Hafstad, Poststyret.

Utvalgene har fått mandat til å undersøke om det i lønnsregulativene for landpostbud, poståpnere og styрere av underpostkontor II er skjevheter som bør betinge revisjon av gjeldende normer og bestemmelser og eventuelt legge fram forslag til endringer. Om nødvendig kan utvalget seinere ta opp med Poststyret spørsmålet om hvordan undersøkelsene bør foretas.

(13/5/1968 L — 31/1968)

VI

Personalet.*Ansettelseser:**Poståpner:*

Fra 1. september 1968:

Barstadvik: Poståpner *Anna Pettersen Standal*, Standal, konstituert.

Ledige stillinger:

NB. Søknad om å bli fritatt for å tiltre stilling kan ikke regnes med å bli innvilget.

Ledige poståpnerstillinger:

Poståpneri:	Postkontor:	Lønnsklasse:	Grunnlønn:	Ass.godtgj.:	Lokalegodtgj.:
		P.	Kr.	Kr.	Kr.
Andabeløy	Flekkfjord	14	10 110,—		660,—
Dyrkorn	Ålesund	14	10 110,—		660,—
Korsfjorden	Hammerfest	14	10 110,—		660,—
Nystrand	Porsgrunn	14	10 110,—		660,—
Sand	Stavanger	24	21 840,—	1)	1)
Skiftun	Stavanger	13	9 230,—		520,—
Snarøya*	Oslo postdistrikt, Administrasjons- avdelingen	17	13 990,—		2)
Valosen	Bodø	22	19 700,—	3 020,—	2)

1) Postverket har overtatt utgiftene til assistanse, skaffer lokale og betaler husleie, lys, varme og reinhold.

2) Postverket skaffer lokale og betaler husleien, lys, varme og reinhold.

Søkere som har annet arbeid som de ønsker å beholde, må gi opplysning om dette i søknaden.

Om vilkår ellers, se sirk. 1/1968 II.

*Styrer av Vestre Glemmen underpostkontor II
(Fredrikstad):*

Lønnsklasse P 24, grunnlønn kr. 21 840,— pr. år. Postverket har overtatt utgiftene til assistanse, skaffer lokale og betaler husleien, lys, varme og reinhold.

Om vilkår ellers, se sirk. 1/1968 II.

Ledig poståpnerassistent-/aspirantstilling:

Poståpneri:	Postkontor:
Spjelkavik (lønnsklasse 6)	Ålesund

Om spesielle vilkår, se sirk. 1/1968 II.

Kunngjøringen i sirk. 29/1968 av en ledig poståpnerassistent-/aspirantstilling ved Grorudhagen underpostkontor II tilbakekalles herved.

Søknader, stilet til Poststyrets ansettelsesråd, må være kommet inn til postmesteren på det stedet hvor stillingen er ledig (*sjefen for Administrasjonsavdelingen i Oslo postdistrikt, Oslo 4) seinest 23. oktober 1968.

Ledig landpostbudstilling:

Kunngjøringen i sirk. 26/1968 XIII av ledig landpostbudstilling i rute 7115 i L 17 tilbakekalles herved.

Rute nr.:	Utgangspoststed:	Postkontor:	Lønnskl.:	Grunnlønn:	Bilgodtgjørelse:
5098	Ørsta	Ørsta	L 19	Kr. 15 510,—	Kr. 8 040,—

Søknader, stilet til det lokale ansettelsesråd ved Ørsta postkontor, må være kommet inn til postmesteren i Ørsta seinest 23. oktober 1968.

Om vilkår ellers, se sirk. 16/1968 X.

Poststyret

Sirkulære til poståpnerne

fra

Poststyret

Nr. 32

8. oktober

1968



I

Postgirotjenesten med utlandet.

Den 18. oktober 1968 vil det bli innført postgirotjeneste i England. Fra samme dato vil det bli opprettet gjensidig gireringstjeneste mellom England og Norge og internasjonal innbetalingskorttjeneste fra Norge til England.

Postkontorer og poståpnerier skal fra ovennevnte dato kunne ta imot til ekspedisjon innbetalinger på internasjonale innbetalingskort, bl. 560 U, til postgirokonti registrert i England.

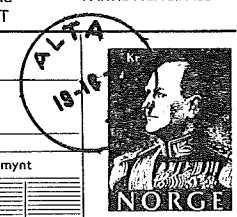
Beløp som skal betales til England, skal være angitt i engelske pund, shilling og pence. Skrivemåten er vist eksempelvis på illustrasjonen nedenfor.

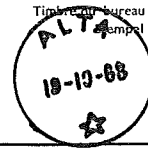
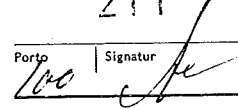
SERVICE DES CHÈQUES POSTAUX DE NORVÈGE AVIS DE VERSEMENT		CARTE DE VERSEMENT INTERNATIONAL INTERNASJONALT INNBETALINGSKORT		PARTIE PRINCIPALE		KVITTERING	
Nom et adresse du déposant - Avsenderens navn og adresse Hans Haldorsen		Déposant - Avsender Hans Haldorsen					
9500 Alta Norway Monnaie du pays de destination		9500 Alta Norway Monnaie du pays de destination					
Myntslag £	Beløp i adresselandets mynt 0-3-8	Myntslag £	Beløp i adresselandets mynt 0-3-8	Beløp i adresselandets mynt £ 0-3-8		Er innbetalt til Ryan & Co Ltd.	
Compte no. - Kontonr. 21 543 9876	Bureau de chèques - Postgirokontor Bootle	Compte no. - Kontonr. 21 543 9876	Bureau de Chèques - Postgirokontor Bootle	Titulaire - Mottaker Ryan & Co Ltd.		Postgirokonto nr.: 21 543 9876	
Nom et adresse du titulaire - Mottakerens navn og adresse Ryan & Co Ltd.		Lieu de destination - Adressepoststed Braintree, Essex		Pays - Land England		Somme versée - Innbetalt beløp kr. 3 11	
England		England		Indications de service - No. Innbetalingsnummer 211		Innbetalingsnummer 211	
Communications - Meddelelser		Timbre du bureau de dépôt - Stempel 		Porto 100		Signatur 	
T.S.V.P. - VEND		560 U					

Ved omregning til norske kroner benyttes særskilt postgiro-innbetalingskurs for pund sterling. Innbetalingskursen vil bli meddelt ved rundskriv fra Poststyret. Etter omregningen påføres det norske kronebeløpet i rubrikken «Innbetalt beløp» på hoveddelen og på kvitteringen.

Det kan ekspederes ubegrensede beløp, men for beløp over 500 kroner må senderen følge de valuta-bestemmelsene som er tatt inn i Reglement for poståpnerne kap. XIII § 70.

Portoen for en innbetaling over postgiro til England er f. t. 100 øre, se Posttaksten.

For pakker til utlandet skal senderen angi forholdsordre. Påse at forholdsordren på adressekortet er underskrevet av senderen.

Innbetalingskortene skal for øvrig listeføres og behandles som innenrikske innbetalingskort.

Se ellers illustrasjonen.

Reglement for poståpnere vil bli rettet.

(310/1968 G — 32/1968)

II

Avgift for portonotering av postgiro-innbetalingskort.

Se Reglement for poståpnere kap. XIII § 9 og sirk. 13/1967 II.

Kontohavere som har avtale med Postgirokontoet om notering og månedsvis avregning av portoen for innbetalingskort, er blitt belastet med en fast grunnavgift på 5 kroner pr. måned. Denne avgiften er sløffet fra 1. september 1968.

Alle berørte kontohavere vil bli underrettet om dette ved melding fra Postgirokontoet.

I postgirokatalogen for 1968 er portonoteringsordningen omtalt på side 14. Opplysningene bes korrigeret i poststedenes tjenesteeksemplarer.

Reglement for poståpnere vil bli rettet.

(313/1968 G — 32/1968)

III

Norske poststader.

1. oktober 1968 blei det oppretta eit nytt underpostkontor II i Oslo med namnet *Tveita*. Offisiell avkorting av namnet er Ta. Post til underpostkontoret skal pakkast til OSLO 6.

(22/119/1968 L — 32/1968)

Leitet postopneri blei nedagt 1. oktober 1968. Ny postadresse er 6820 FLEKKE I SUNNFJORD.

(35/125/1968 B — 32/1968)

Grønnfjell postopneri blei nedlagt 1. oktober 1968. Ny postadresse er 8630 STORFORSHEI.

(37/127/1968 B — 32/1968)

IV

Ombæring av post i landpostbudruiter.

Distriktssjefene har fått fullmakt til å bestemme at landpostbud skal kunne bære om post nærmere enn 500 m fra et poststed. Distriktssjefene må i hvert enkelt tilfelle vurdere om ombæringen skal betraktes som ordinær landpostbudtjeneste eller som lokalombæring (tilleggsarbeid). Det som er

avgjørende i denne forbindelse er bebyggelsens karakter og omfanget av ombæringen innenfor 500-meters grensen.

Postreglementet vil bli rettet.

(31/8/1968 B — 32/1968)

V

Delegering av myndighet til å opprette stillinger.

Poststyret har bestemt at myndighet til å opprette stillinger i noen utstrekning skal delegeres til distriktssjefene.

Følgende retningslinjer skal gjelde inntil videre:

I

Distriktssjefen har fullmakt til å opprette faste stillinger og forsterkningsstillinger — innenfor følgende grupper:

1. postbudstillinger, postbetjentstillinger, postsjåførstillinger, postpakkemesterstillinger (O og S) (ikke ved postekspedisjonene), postassistentstillinger, poståpneriassistentstillinger (ikke i lønnsklasse 9) og kontorassistentstillinger.
2. budformannstillinger
3. poståpneriassistent D-stillinger (ikke i lønnsklasse 9)
 - lokalbudstillinger ved postkontorene
 - lokalbud D-stillinger
 - kontorhjelpestillinger
 - poståpnerihjelpestillinger (ikke i lønnsklasse 9)
 - sorteringshjelpestillinger (bunnstillinger)

Ad 1

Dersom regulering av grensene for ombæringsdistriktene fører til personaløkning, kan distriktssjefen — etter at nødvendige undersøkelser er foretatt — opprette nye postbudstillinger, eventuelt lokalbud- eller lokalbud D-stillinger, se ad. 3. For oppretting av stillinger ellers under dette punktet gjelder som hovedregel det som er nevnt nedenfor. Postpakkemester S-stillinger kan bare opprettes når det fra før er slike stillinger ved tjenestestedet. Postpakkemester (O)-stillinger opprettes bare når sortering av avgående post utgjør minst 60 % av de samlede gjøremål.

Ad 2

Budformannstillinger opprettes etter bestemmelsene i Postreglementet kap. II tillegg 2 § 5.

Ad 3

Lokalbud D-stillinger opprettes bare i de tilfelle 2 tjenestemenn deler en heldagsrute. Ellers opprettes ordinære lokalbudstillinger.

Fullmakten omfatter også omgjøring av poståpnerihjelpstillinger til poståpneriassistent D-stillinger.

For oppretting av deltidstillinger gjelder ellers reglene i avtalen om deltidstjeneste i Postverket.

Som hovedregel gjelder at det bare kan opprettes nye stillinger når driftsundersøkelser eller kontinuerlig driftskontroll tilsier det, se punkt 24 i Veiledning for utførelse av driftsundersøkelser i Postverket.

Dersom det ikke er helt på det rene at de forhold som tilsier oppretting av nye stillinger vil vedvare, opprettes stillingene som forsterkningsstillinger.

Tjenestemenn fra Poststyret vil i den utstrekning det er nødvendig og ønskelig delta i stedlige undersøkelser og konferanser i forbindelse med oppretting av nye stillinger. Spørsmål om større omorganiseringer skal forelegges Poststyret.

Innberetning om nye stillinger sendes Poststyret. Samtidig legges inntil videre ved til gjennomsyn det materiell som er lagt til grunn for vurderingen av personaløkningen. Poststyret vil på grunnlag av innberetningen sørge for at det nødvendige i forbindelse med stillingsøkningen, så som kunngjøring m. v. Forslag om nye stillinger ut over dem som er nevnt foran, skal som hittil sendes Poststyret til avgjørelse. Det samme gjelder tvilstilfelle for så vidt angår de stillinger distriktssjefen har fullmakt til å opprette.

II

Distriktssjefen har fullmakt til å avgjøre at utgiftene til assistanse ved poståpnerier og underpostkontorer II skal overtas av Postverket slik som angitt i Lønnsregulativ for poståpnere punkt 8.

Snarest mulig etter at et poståpneri/underpostkontor II kommer i lønnsklasse P 25 eller høyere, skal assistanseutgiftene overtas. I helt spesielle tilfelle vil det likevel være adgang til å unnlate å overta assistanseutgiftene når de stedlige forhold er slik at det ikke er påkrevd eller ønskelig at utgiftene overtas direkte.

I særlige tilfelle kan utgiftene til assistanse overtas også i klassene under P 25. Dette vil kunne være

aktuelt ved poståpnerier/underpostkontorer II hvor en kombinasjon av lang åpningstid og sterk skranke-trafikk tilsier at assistent/hjelp bør antas og lønnes av Postverket, og ellers i andre tilfelle hvor en slik ordning vil være gunstig både for Postverket og for vedkommende poståpner/styrer.

Tvilstilfelle forelegges Poststyret.

Fra den dato utgiftene til assistanse overtas, bortfaller assistanse- og eventuell transportgodtgjørelse. Assistanseutgiftene bør så vidt mulig overtas fra den 1. i måneden.

Samtidig med at assistanseutgiftene overtas, fastsetter distriktssjefen bevilgning til personalstyrke i form av poståpneriassistentstilling(er), poståpneriassistent D-stilling(er) eller poståpnerihjelpstilling(er). I alminnelighet skal bevilgningen til personalstyrke fastsettes på grunnlag av driftsundersøkelser.

Innberetning om overtakelse av assistanseutgiftene og om oppretting av nye stillinger i denne forbindelse skjer som nevnt foran under punkt I. For at utbetaling av assistanse- og transportgodtgjørelse kan bli stoppet fra det tidspunkt utgiftene overtas, må Postverkets lønnsentral underrettes ved egen gjenpart e. l. i god tid før den 1. i den måneden utgiftene blir overtatt.

Poståpneriassistenter D skal lønnes fra Postverkets lønnsentral. Straks noen antas som poståpneriassistent D eller straks en poståpnerihjelpstilling omgjøres til poståpneriassistent D-stilling, må postmesteren derfor sende melding til Postverkets lønnsentral om hvem som er antatt. Sammen med meldingen sendes skattekort.

Økning av assistansebevilgningen skjer etter de retningslinjer som er nevnt under punkt I. Ved steder hvor der fra før er deltidstilling(er), bør det når assistansen økes, fortrinnsvis først foretas økning/omgjøring eventuelt til heldagsstilling(er) før ny deltidstilling opprettes.

III

Når en lokalbud- eller landpostbudstilling tillegges tilleggsarbeid i form av assistansetjeneste ved et poståpneri/underpostkontor II hvor utgiftene til assistanse ikke er overtatt, må det sørges for at eventuell assistanse- og/eller transportgodtgjørelse blir redusert eller tatt bort.

IV

Disse retningslinjene er *midlertidige* og vil i tilfelle bli revidert når det er høstet noen erfaring.

Reglene om oppretting av midlertidige forsterk-

ningsstillinger for å få utført bestemte, tidsbegrensede oppgaver, gjelder fortsatt.

(8/76/1968 E — 32/1968)

VI

Tjenestefri for å vareta organisasjonsmessige verv.

Se Reglement for poståpnere kap. II § 21.

Etter gjeldende bestemmelser har en tjenestemann krav på tjenestefri med lønn i 12 dager i kalenderåret for å vareta offentlige eller organisasjonsmessige verv.

Tjenestefri for å vareta organisasjonsmessige verv utover disse 12 dagene vil heretter bli gitt uten lønn.

Lønns- og prisdepartementet har samtykt i at en del tjenestemenn i Postverket fortsatt skal kunne tilstås lønn utover 12 dager mot å betale utgiftene til godkjent stedfortreder, så lenge de innehar sine nåværende tillitsverv.

Det er sendt melding direkte til postmestrene om hvilke tjenestemenn det er som omfattes av særordningen.

(3/3/1968 L — 32/1968)

VII

Personalet.

Ansettelses:

Postmester:

Asker: Postmester *Ivar Nicolai Johan Skottberg*, Jessheim, fra 1. november 1968.

Sandefjord: Postmester *Gustav Bjercke*, Holmestrand, fra 1. november 1968.

Poståpner:

Fra 1. september 1968:

Olderfjord: Dampskipsekspeditor *Peder Nicolai Pedersen*.

Sørgjæslingen: *Alfhild Marianne Hanssen*.

Fra 1. oktober 1968:

Fåvang: Poståpner *Magnus Eliassen*, Eina.

Klubbvik: Dampskipsekspeditor *Ragnar Slettjord*.

Østenstad: Poståpner *Kåre Johan Danielsen*, Forstranda, konstituert.

Fra 1. november 1968:

Fenstad: *Kari Tove Zachariassen*, konstituert.

Styrer av underpostkontor II:

Fra 1. oktober 1968:

Fjerdingsby: Postassistent *Margit Skjellhaugen*, 2. postdistrikt, konstituert.

Ledig poståpnerstilling:

NB. Søknad om å bli fritatt for å tiltre stilling kan ikke regnes med å bli innvilget.

Poståpneri:	Postkontor:	Lønnsklasse:	Grunnlønn:	Ass.godtgj.:	Lokalegodtgj.
		P.	Kr.	Kr.	Kr.
Vaksdal	Bergen	22	19 700,—	4 280,—	1)

1) Postverket skaffer lokale og betaler husleien, lys, varme og reinhold.

Søkere som har annet arbeid som de ønsker å beholde, må gi opplysning om dette i søknaden.

Om vilkår ellers, se sirk. 1/1968 II.

Søknader, stilet til Poststyrets ansettelsesråd, må være kommet inn til postmesteren i Bergen seinest 30. oktober 1968.

Ledige landpostbudstillinger:

Rute nr.:	Utgangspoststed:	Postkontor:	Lønnskl.:	Grunnlønn:	Bilgodtgjørelse:
			L	Kr.	Kr.
416	Kallak	Mysen	20	16 330,—	9 540,—
4168	Hatlestrand	Norheimsund	16	11 070,—	8 940,—
4428*	Voss	Voss	21	17 360,—	7 680,—

*) Den som blir ansatt har plikt til også å utføre sorterings- og lokalombæringstjeneste ved Voss postkontor.

Søknader, stilet til det lokale ansettelsesråd ved det postkontor der stillingen er ledig, må være kommet inn til vedkommende postmester seinest 30. oktober 1968.

Om vilkår ellers, se sirk. 16/1968 X.

Poststyret.

Sirkulære til poståpnerne

fra

Poststyret

Nr. 33

21. oktober

1968

I

Frister for innlevering av juleposten til utlandet.

Det er også i år trykt et kort med frister for innlevering av julepost til utlandet.

Et avpasset antall blir sendt postkontorene for videre fordeling til underliggende poststeder. Kortene bes distribuert til publikum etter følgende retningslinjer:

Et passende antall legges ut i brosjyrehyller eller på annen synlig plass. De legges også ut i postboksene og fordeles ellers på beste måte til kunder som antas å ha interesse av en slik orientering.

100 kort skal leveres hver bok- og papirhandel på stedet. Bok- og papirhandlere i Oslo får kortene sendt direkte fra Poststyret.

(538.211 A — 33/1968)

II

Norges poststeder.

Ny utgåve av *Norges poststeder* (1968-utgåva) er sendt ut til poststadene. Like eins er retting nr. 1 til boka sendt ut. Vi ber om at opplysningane i boka blir kontrollerte, og at melding om eventuelle feil blir sendt til Trafikkkontoret. Vidare minner vi om at boka skal rettast.

(10/21/1968 B — 33/1968)

Postopneria *Rivarbukt*, *Sopnes* og *Øksfjordbotn* vil bli nedlagte 1. november 1968. Ny postadresse blir 9545 BOGNELV.

(38/92/1968 B — 33/1968)

Postopneria *Hegglandsdalen* og *Lønningdal* blei nedlagte 1. oktober 1968. Ny postadresse er 5200 OS.
(35/129/1968 B — 33/1968)

Hauerseter postopneri blei nedlagt 1. oktober 1968. Ny postadresse er 2078 NORDKISA.
(32/99/1968 B — 33/1968)

Brevhusa I *Hovlandsdal* og *Loneland* blei nedlagte 1. oktober 1968. Ny postadresse er 6820 FLEKKE I SUNNFJORD.
(35/133/1968 B — 33/1968)

Sørebø brevhus I vil bli nedlagt 1. november 1968. Ny postadresse blir 6825 GUDDAL.
(35/133/1968 B — 33/1968)

Heimtun brevhus I vil bli nedlagt 1. november 1968. Ny postadresse blir 6810 DALE I SUNNFJORD.
(35/133/1968 B — 33/1968)

Bøvika brevhus I vil bli nedlagt 1. desember 1968. Ny postadresse blir 8092 ALSTAD I STEIGEN.
(brh/1968 B — 33/1968)

Naurstad brevhus I blei nedlagt 1. oktober 1968. Ny postadresse er 8050 TVERLANDET.
(brh/1968 B — 33/1968)

Fustvatnet postopneri vil bli nedlagt 1. november 1968. Ny postadresse blir 8650 MOSJØEN.
(37/142/1968 B — 33/1968)

For pakker til utlandet skal senderen angi forholdsordre. Påse at forholdsordren på adressekortet er underskrevet av senderen.

III

Forkortelse av arbeidstida til 42.5 timer pr. uke fra 1. juli 1968.

For tjenestemenn på særregulativene, poståpneri-assistenten D samt vikarer og tjenestemenn som lønnes etter lønnstabell 8, gjelder følgende regler:

Landpostbud.

Fra 1. juli 1968 gis landpostbud i klassene L 1 — L 21 et lønnstillegg som kompensasjon for forkortelsen av arbeidstida. Denne lønnsøkningen går til fradrag i eventuelle personlige tillegg.

Med virkning fra 1. juli 1968 gjennomføres følgende endringer i Lønnsregulativ for landpostbud:

- a. Nåværende lønnsklasse L 22 tas ut av regulativet. Lønnsklassene L 23 — L 25 benevnes L 22 — L 24 med timeintervallet 41 — 42.5 i den nye klasse L 22.
- b. Regelen om beregning av 30 minutters spise-pause for landpostbud fastsettes slik:
Når netto arbeidstid + 20 minutters spise-pause tilsammen utgjør mer enn 6 timer og 50 minutter pr. tur, skal budet godskrives 30 minutters spisepause.
Eventuell lønnsøkning som følge av denne endringen skal gå til fradrag i personlige tillegg som landpostbud har.

Nødvendig regulering av rutene som følge av endringene i lønnsregulativet, blir foretatt så snart som mulig. I de tilfelle hvor arbeidstida før 1. juli 1968 var over 42.5 timer pr. uke, vil det, dersom regulering ikke vil kunne foretas med det samme, komme på tale med overgangsordninger i form av overtidsbetaling eller fritid.

Poståpner/styrere av underpostkontorer II m. v.

Fra 1. juli 1968 gis poståpner i klasse P 1 — P 20 et lønnstillegg som kompensasjon for forkortelsen av arbeidstida. For poståpner i klassene P 21 — P 24 gis kompensasjonen i form av økt assistanse-gjøgjørelse. Lønnsøkningen skal gå til fradrag i personlige tillegg til lønn m. v. som poståpner har. Ved poståpnerier/underpostkontorer II hvor assistanseutgiftene er overtatt direkte, skal de tjenestemenn som har en arbeidstid på mer enn 42.5 timer pr. uke, med virkning fra 1. juli 1968 få regulert arbeidstida slik at den kommer ned på dette tallet. Dette skal også gjelde for poståpner/styrere

ved disse stedene, selv om de ikke kommer inn under arbeidstidsbestemmelsene i Arbeidervernloven.

Postmestrene og distriktsjefene har fått nærmere direktiver om de enkelte detaljer i forbindelse med reguleringen av arbeidstida.

Poståpneriassistenter D og poståpnerihjelper.

Fra 1. juli 1968 beregnes lønnen forholdsmessig på grunnlag av 42.5 timer pr. uke.

Vikarer.

Teksten under lønnstabell 8 lyder slik fra 1. juli 1968:

For kontorhjelper og for poståpnerihjelper ved poståpnerier/underpostkontorer II hvor Postverket har overtatt utgiftene til assistanse, beregnes månedslønnen ved å dividere månedslønnen etter lønns-satsene 1 — 6 i tabellen ovenfor med 42.5 og multiplisere med den fastsatte ukentlige arbeidstid. Arbeid utover den fastsatte arbeidstida, men under 42.5 timer pr. uke, honoreres med *ordinær timebe-taling* etter satsene i tabellen ovenfor. Arbeid utover 42.5 timer pr. uke honoreres med *overtidsbetaling* etter satsene i tabellen ovenfor.

Nye lønnstabeller 3 — 10 gjeldende fra 1. juli 1968 vil bli trykt og sendt ut snarest.

(8/94/1968 L — 33/1968)

IV

Personalet.

*Ansettelses:**Poståpner:*

Fra 1. august 1968:

Hiskjo: Dampskipssekspeditor *Selma Kristine Christensen*, konstituert.

Skardalen: Brevhusstyrer *Johannes Olai Olsen*.

Fra 1. oktober 1968:

Evjemoen: *Leif Birkeland*, konstituert.

Falkenstein: Brevhusstyrer *Vagn Sørensen*, konstituert.

Haslemoen: *Anne Margrethe Risebro*, konstituert.

Heistadmoen: *Trine Marie Rye*.

Helgelandsmoen: *Marie Andersen*, konstituert.

Kjevik: *Astrid Kristine Kristensen*, konstituert.

Vatneleiren: *Ruth Larsen*, konstituert.

Fra 1. januar 1969:

Tonstad: Poståpner *Signe Ousdahl*, Netlandsneset, konstituert.

Ledige poståpnerstillinger:

NB. Søknad om å bli fritatt for å tiltre stilling kan ikke regnes med å bli innvilget.

Poståpneri:	Postkontor:	Lønnsklasse:	Grunnlønn:	Ass.godtgj.:	Lokalegodtgj.:
		P.	Kr.	Kr.	Kr.
Bjørkmyr	Trondheim	14	10 110,—		660,—
Eina	Gjøvik	23	20 770,—	6 390,—	1)
Knarrlagsund	Trondheim	19	15 920,—		1 410,—
Skotbu	Ski	14	10 110,—		2)
Strande i Romsdal	Molde	14	10 110,—		660,—

- 1) Postverket skaffer lokale og betaler husleien, lys, varme og reinhold.
 2) Postverket skaffer lokale og betaler selve husleien.

Søkere som har annet arbeid som de ønsker å beholde, må gi opplysning om dette i søknaden.
 Om vilkår ellers, se sirk. 1/1968 II.

Søknader, stilet til Poststyrets ansettelsesråd, må være kommet inn til postmesteren på det stedet hvor stillingen er ledig, seinest 12. november 1968.

Ledige landpostbudstillinger:

Rute nr.	Utgangspoststed:	Postkontor:	Lønnskl.:	Grunnlønn:	Bilgodtgjørelse:
			L	Kr.	Kr.
6481	Namsos	Namsos	23	18 580,—	7 020,—
1242	Ringebu	Lillehammer	18	13 990,—	8 100,—

Søknader, stilet til det lokale ansettelsesråd ved det postkontor der stillingen er ledig, må være kommet inn til vedkommende postmester seinest 12. november 1968.

Om vilkår ellers, se sirk. 16/1968 X.

Poststyret



Sirkulære til poståpnerne

fra

Poststyret

Nr. 34

31. oktober

1968

I

Nye frimerker.

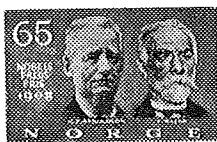

Den 10. desember 1968 vil det bli utgitt 2 frimerker i anledning utdelingen av Nobels fredspris i 1908.

Frimerkene, som er i dobbelt frimerkestørrelse med tagging 13, blir utgitt i verdiene 65 øre (rød) og 90 øre (blå). Motivet er et dobbeltportrett av de to som ble tildelt Nobels fredspris i 1908 — Fredrik Bajer og Klas P. Arnoldson. Frimerkene er tegnet og gravert av Knut Løkke-Sørensen, og trykt i ståltrykk i Norges Banks Seddeltrykkeri i ark à 50 stk. på fosforescerende papir fra A/S Borregaard, Sarpsborg.

Merkene skal være til salgs ved alle poststedene fra og med tirsdag 10. desember 1968. De må ikke selges eller stemples før denne dagen.

Førstedagsstempling kan bestilles hos Postens filatelitjeneste, Kirkegt. 20, OSLO 1, se Reglement for poståpnerne kap. III § 32 a. Konvolutter og betaling må være levert poststedene seineste 20. november 1968.

Konvoluttene bør ikke være større enn 16 x 11 cm. Adressatens navn og adresse må settes så langt ned på konvolutten at det blir god plass til frimerker og stempelavtrykk. I hver konvolutt bør det legges

et stykke kartong e. l. for å hindre brekkasje under framsendingen. Klaffen må være brettet inn eller klebet igjen.

(222/1968 K — 34/1968)

II

Frankering av data-innkort (hullkort og OCR-kort).

Se sirk. 6/1968 III.

Innenrikske data-innkort

Data-innkort (hullkort og OCR-kort) kan ikke påsettes frimerke på grunn av at de seinere skal behandles maskinelt. Portoen er hittil blitt avregnet mellom Postgirokontoret og vedkommende kontohaver. Dette er angitt på innkortet ved at en av de følgende alternative tekster er trykt i frimerkerubrikken på innkortets hoveddel:

1. «Dette kortet går ufrankert (Kreditor betaler portoen).»
2. «Dette kortet går ufrankert (Portoen er med i innbetalingssummen).»

Innkort som har påtrykt tekst om at portoen er inkludert i innbetalingssummen (alternativ 2 ovenfor), har imidlertid medført visse ulemper både for kontohaverne og Postgirokontoret. Dette har spesielt vært tilfelle ved portoforhøyelser og når innkortene har vært benyttet som giringskort (GIK). For å løse disse frankeringsproblemer er det nå bestemt at i de tilfelle portoen for *data-innkort* skal betales av innbetaleren (debitor), skal den avgjøres ved at *frimerket settes på kvitteringsdelen* av innkortet. Dette har ført til at nåværende blankettutforming er endret, se illustrasjonen på neste side.

For pakker til utlandet skal senderen angi forholdsordre. Påse at forholdsordren på adressekortet er underskrevet av senderen.

KVITTERING			POSTGIRO-INNBETALINGSKORT				PORTO SKAL SETTES PÅ KVITTERINGEN		
BETALT TIL POSTGIROKONTO 11 41 00 Der Bestes Bøker OSLO 1			SENDERENS NAVN OG ADRESSE						
<div style="border: 1px dashed black; padding: 5px; display: inline-block;"> TIL FRIMERKE Porto 40 øre </div>							KORTET MÅ IKKE BRETTES		
DATOSTEMPEL			BELOPET MÅ IKKE ENDRES				Det Bestes Bøker, OSLO 1		
KUNDE NR.	KRONER	ØRE	KRONER	ØRE	KUNDE NR.	RUTE NR.	KODE	TYPE	POSTGIROKONTO
									11 41 00
INNBETALINGSNUMMER			INNBETALINGSNUMMER				DATOSTEMPEL		
SIGNATUR			UNDERSKRIFT VED GIRERING						

KVITTERINGSDELEN

Formatet og redigeringen av blanketten kan etter avtale med Postgirokontoret varieres noe.

Kvitteringsdelen kan eventuelt plasseres til venstre for innbetalingskortet - og kan stort sett redigeres etter kontohaverens egne ønsker.

Kvittering		PORTO SKAL SETTES PÅ KVITTERINGEN	
Beløpet er innbetalt til postgirokonto 15 00 00			
Kr. <input style="width: 100%;" type="text"/>	INNBETALINGSNUMMER	<div style="border: 1px dashed black; padding: 5px; display: inline-block;"> TIL FRIMERKE Porto 40 øre </div>	
SIGNATUR	SIGNATUR	DATOSTEMPEL	

POSTGIRO-INNBETALINGSKORT		PORTO SKAL SETTES PÅ KVITTERINGEN	
POSTGIROKONTO 15 00 00		POSTGIROKONTO 15 00 00	
A/S Framskritt Postboks 56, Oslo sentrum Oslo 1		INNBETALINGSNUMMER	
Nummer erstatter senderens navn og adresse		Eget kontonummer skrives i alle tre dato-stempelingene på kortet	
UNDERSKRIFT VED GIRERING			
BELOPET MÅ IKKE ENDRES		DET MÅ IKKE GJØRES MERKNADER I DET HVITE FELTET	
Kroner	Øre	Kroner	Øre
		150008	

Ekspedisjonsrutinene

Nåværende ekspedisjonsrutiner for data-innkort hvor kreditor betaler porto (alternativ 1 ovenfor) endres ikke.

For data-innkort med den nye utformingen (alternativ 2), skal frimerket settes på kvitteringsdelen i stedet for på hoveddelen av innkortet. Dersom kundene ønsker kvittering i kvitteringsbok, skal frimerket i slike tilfelle settes i feltet for signatur på den linjen innkortet er ført inn. Må det unntaksvis gis kvittering på bl. 75 A, skal frimerket settes i stempelringen på kvitteringen.

I *landpostbudruter* skal det fortsatt gis kvittering på bl. 456. Før landpostbudet leverer innkortene til poststedet, skal data-innkortene med den nye utformingen være påsatt frimerker på kvitteringsdelene. Frimerkene stemples ved poststedet, og kvitteringsdelene leveres av landpostbudet tilbake til innbetalerne på neste tur, etter de samme retningslinjer som gjelder for innkort vedrørende lisensavgift, vilt- og fisketrygdavgift m. v.

Vi ber tjenestemennene være omhyggelig med stempelingen av frimerkene, slik at både innbetalingssted og dato kommer tydelig fram. Vi minner om at i de seinere årene er det blitt mer alminnelig at kontohaverne sender ut ferdig utfylte innkort, hvor kvitteringsdelen er utformet som faktura, regning, medlemskort e.l. Ved innbetalinger i landpostbudruter er det meget viktig at slike kvitteringsdeler, etter at de er påført poststedets kvittering, alltid blir levert tilbake til innbetaleren.

Selv om nye blanketter som leveres til kontohaverne vil være utformet etter det nye prinsippet, vil det i lang tid være blanketter i omløp hvor porto er inkludert i innbetalingssummen. Slike blanketter skal behandles på samme måte som hittil.

Innbetalinger til postgirokonti i Danmark, Finland og Sverige med vedkommende lands data-innkort.

Ved innbetalinger til postgirokonti i ovennevnte land skal det gis kvittering på bl. 75 A eller i kvitteringsbok når adresselandets data-innkort er brukt. Frimerket skal settes på bl. 75 A eller i kvitteringsboka etter samme retningslinjer som for innenrikske data-innkort.

Kvitteringsdelen på danske og finske data-innkort skal ikke rives fra. Hele kortet skal sendes inn til Postgirokontoret.

Vi minner om at det alltid skal kreves opp innenriksk porto for innbetalinger til de nevnte land. Dette gjelder selv om blankettene er påtrykt tekst om at kortet går ufrankert og at kreditor betaler porto.

Reglement for poståpnere vil bli rettet.

(292/1968 G — 34/1968)

III

Svensk/norsk postsparebanktjeneste.

Den 1. februar 1962 innførte den svenke postsparebanken spareformen «*Almänna lönssparandet*» med blå innskuddsbøker og seriebetegnelse 19. Disse bøkene ble gjort gyldige for uttak også i Norge, og de poststeder som deltar i svensk/norsk postsparebanktjeneste, ble underrettet om dette ved melding fra Postsparebanken datert 27. januar 1962. (Vedlegg til svensk sperreliste nr. 4/1962.)

Postbanken i Sverige har nå bestemt at ovennevnte spareform f.o.m. 16. oktober 1968 skal erstattes med innskudd på «*Kapitalsamlingsbok*».

De nye bøkene får i likhet med lønnsparabøkene blå farge og et noe mindre format enn vanlige postsparebankbøker. Seriebetegnelsen er også den samme, men boknummeret vil ikke være påtrykt omslagssiden, se for øvrig illustrasjonen på neste side.

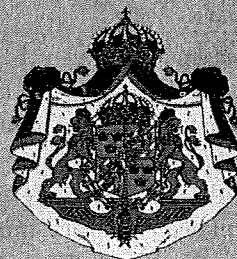

POSTBANKEN
SVERIGE
KAPITALSAMLINGSBOK

Lønnssparebøker som allerede er i bruk, vil fortsatt kunne nyttes, men bøkene vil etter hvert som de kommer inn til Postbanken for kontroll m. v., bli ombyttet med «kapitalsamlingsböcker».

Vi ber om at man ved de poststeder som deltar i svensk/norsk postsparebanktjeneste, merker seg at det i den første tida vil være i bruk bøker av de to nevnte kategorier, og at begge typer kan nyttes for uttak i Norge i samme utstrekning som vanlige svenske postsparebankbøker.

(19/6/1968 S — 34/1968)

IV

Elevarbeider som trykksaker.

Se sirk. 23/1968 VI.

I ovennevnte sirkulære ble det gjort oppmerksom på at såkalte studiekort, utfylt med bl. a. navn på brevringleder, elevens alder, stilling og utdanning, samt andre rapporteringsskjemaer, med bl. a. navnet på læreren som har rettet oppgavene og antall rettede oppgaver, ikke anses å angå selve elevarbeidet, og at de derfor ikke i utfylt stand kan sendes md elevbesvarelser for trykksakporto.

Poststyret har imidlertid etter fornyet overveielse funnet å kunne samtykke i at studiekort, svarark, svarhefter og studiekonvolutter med fortrykt tekst og utfylt med opplysninger vedrørende elevens (elevens) forhold til vedkommende brevskole, kan sendes med elevarbeider som trykksaker *innenlands*. De opplysningene det siktes til er: elevens (elevens) navn og adresse, utdanning, praksis, yrke, alder, arbeidssted, eventuelt navnet på brevringleder, navnet på den organisasjon eleven står tilsluttet, navnet på brevkurset eleven deltar i, dato når oppgaven er sendt, mottatt og rettet samt karakterer. Det er for brevskolene av vital betydning at opplysningene sendes sammen med elevarbeidene, og det ville gjøre trykksakporto for elevarbeider illusorisk dersom ikke også de nevnte opplysningene blir tillatt.

Meldinger mellom lærerne og skolene med opplysninger angående godtgjørelse for rettingsarbeid m. m., vil imidlertid *ikke* kunne sendes med elevarbeider for trykksakporto. I heftet Postreglementet kap. V med kommentarer, vil det til § 10 punkt 2 ved nytrykk bli tatt inn en ny fotnote angående dette spørsmålet.

(868/1968 H — 34/1968)

V

Norske poststader.

Rudstad postopneri vil bli nedlagt 1. november 1968. Ny postadresse blir 2400 ELVERUM.

32/88/1968 B — 34/1968)

Skjelsviksjoen postopneri vil bli nedlagt 1. november 1968. Ny postadresse blir 8930 BINDALSEIDET.

(37/141/1968 B — 34/1968)

Nautsund postopneri blei nedlagt 1. oktober 1968. Ny postadresse er 6820 FLEKKE I SUNNFJORD.

Bjervikstranda postopneri vil bli nedlagt 1. november 1968. Ny postadresse blir 6815 BYGSTAD.

(35/133/1968 B — 34/1968)

Den 1. november 1968 vil det bli oppretta eit nytt underpostkontor II i Stavanger med namnet *Tasta*. Det er ikkje fastsett offisiell avkorting av namnet.

(25/69/1968 L — 34/1968)

VI

Tappt datostempel og signet.

Et datostempel og et signet ved Bondøy brevhus I er gått tapt. Brevhuset ble nedlagt fra 24. mars 1968.

Avtrykk av det tapte datostempelet er gjengitt nedenfor.

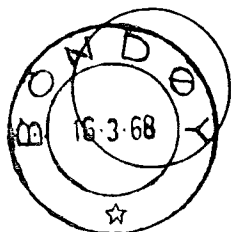

(18/100/1968 T — 34/1968)

VII

Årstalltyper til datostempler.

Det bes kontrollert at hånddatostempler, stativdatostempler og stemplene i stemplingsmaskiner har hjulgang med årstalltyper for 1969.

Stempler som mangler nevnte årstalltyper, bes sendt til postkontoret for skifte av hjulgang. For stemplingsmaskiner som ikke har stempel med fast hjulgang, er det tilstrekkelig å sende inn bestilling på løse typer.

Da postkontoret skal sende bestilling til Forsyningskontoret samlet for postkontoret med distrikt

innen 15. november 1968, bes styre av underpostkontorer II og poståpnere sende bestilling til postkontoret snarest mulig.

(313.819.0 J — 34/1968)

VIII

Postgirokatalogen 1969.

Det skal trykkjast ny utgåve av postgirokatalogen.

Vi ber posttenestemennene vere merksame på at nye kontohavarar må vere registrerte i Postgirokantoret seinast 30. november 1968 for å komme med i den nye utgåva.

(337/1968 G — 34/1968)

IX

Oppgave over bokførte sendinger m. v.**Statistikkblankett XIV.**

Ved utarbeidelsen av oppgave bl. XIV for 1968 skal det benyttes en ny utgåve av blanketten. I den nye utgaven er det foretatt et par endringer.

Under kode 1 skal tas med portoinntekter ved salg av frimerker og tjenestemerker m.v. med fradrag av portoinntekter for innleverte gruppekorsbånd. Portoinntekter av innleverte gruppekorsbånd skal føres opp under kode 2.

Videre er det i den nye utgaven tatt med rubriker for opplysninger om utbetalte kontantkort vedkommende lønnskontoordningen.

Bare den nye utgaven av blanketten må benyttes til den oppgaven som skal leveres i januar 1969. Eventuelt opplag av tidligere utgaver må makuleres.

(795/1968 D — 34/1968)

X

Vidaregåande kurs for postopnarar.

Ein tar sikte på å halde vidaregåande kurs for postopnarar våren 1969. Kurset tar til ein av dei første dagane i mars og vil vare om lag 14 veker. Deltakarane vil bu på internat.

Desse har rett til å søkje om å få bli med på kurset:

Postopnarar og styrarar av underpostkontor II i klasse P 18 og høgre, postopneriassistentar og postopnerihjelparar med meir enn 22 timar teneste i veka og som er lønte av Postverket. Søkjarar i dei høgste klassane og dei som har gjennomgått brevkurset for postopnarar, blir tekne inn føre dei andre.

I søknaden skal stå namnet til søkjaren, fødselsdato, når tilsett, tenestestad og lønnsklasse, om brevkurset for postopnarar er gjennomgått og i til-

felle når. Søknad om å få vere med på kurset må vere kommen inn til postmeisteren seinast 20. november 1968.

Dei som er pliktige til å vere med på kurset, skal ikkje søkje. Undervisningskontoret vil kalle dei inn saman med dei som blei tekne inn etter søknad.

Kurset sluttar med eksamen.

Dei som kjem med på kurset, vil få full lønn og fri vikar i den tida dei er borte, og dessutan skyss- og kostgodtgjersle for inn- og heimreise, etter reiseregulativet. Pensjonsprisen på internatet er no 20 kroner for døgnet.

Med atterhald om godkjenning frå Lønns- og prisdepartementet får deltakarane eit kurstilllegg. Tillegget er 240 kroner månaden for forsyttarar og 150 kroner for andre.

(20/8/1968 Uv — 34/1968)

XI

Personalet.

H. M. Kongens fortjenstmedalje er tildelt tidligere landpostbud *Ole Kristian Lone, Førde*.

Ledige poståpnerstillinger:

NB. Søknad om å bli fritatt for å tiltre stilling kan ikke regnes med å bli innvilget.

Poståpneri:	Postkontor:	Lønnsklasse:	Grunnlønn:	Ass.godtgj.:	Lokalegodtgj.:
		P.	Kr.	Kr.	Kr.
Greåker	Sarpsborg	28	26 690,—	1)	1)
Langhus	Ski	22	19 700,—	3 020,—	2)
Sjøåsen	Steinkjer	14	10 110,—		660,—

- 1) Postverket har overtatt utgiftene til assistanse, skaffer lokale og betaler husleien, lys, varme og reinhold.
- 2) Postverket skaffer lokale og betaler husleien, lys, varme og reinhold.

Søkere som har annet arbeid som de ønsker å beholde, må gi opplysning om dette i søknaden.

Om vilkår ellers, se sirk. 1/1968 II.

Søknader, stilet til Poststyrets ansettelsesråd, må være kommet inn til postmesteren på det stedet hvor stilling er ledig, seinest 20. november 1968.

Ledige landpostbudstillinger:

Rute nr.:	Utgangspoststed:	Postkontor:	Lønnskl.	Grunnlønn:	Bilgodtgjørelse:
			L	Kr.	Kr.
6526	Nordre Grong	Namsos	20	16 820,—	13 860,—
6951	Tverlandet	Bodø	17	12 680,—	8 040,—
4723	Flekke i Sunnfjord	Førde	15	9 910,—	7 800,—
4737	Bygstad	Førde	20	16 820,—	9 060,—

Søknader, stilet til det lokale ansettelsesråd ved det postkontor der stillingen er ledig, må være kommet inn til vedkommende postmester seinest 20. november 1968.

Om vilkår ellers, se sirk. 16/1968 X.

Poststyret

Sirkulære til poståpnerne

fra

Poststyret

Nr. 35

4. november

1968

Uniformsordningen i Postverket.

Det har vært ført forhandlinger mellom Poststyret og Postfolkenes Fellesforbund om endringer i uniformsavtalen som utløp 31. mars 1968. Partene er blitt enige om følgende endringer og tilføyelser i avtalen om uniformsordningen for Postverkets tjenestemenn:

1. Landpostbud/lokalbud i lønnsklasse L 15 og høyere blir uniformspliktige, se Uniformsreglementet punkt 1.1.
2. Som ny *tilleggseffekt* innføres lærings (benklær) av plastimpregnert stoff til bruk for tjenestemenn som er pålagt å bruke sykkel i tjenesten.
3. Tjenestemenn som er pålagt å bruke sykkel i tjenesten tildeles kjørehansker. Det samme gjelder ikke-uniformspliktige landpostbud med plikt til å utføre tjenesten med bil. Utformingen (kvalitet og modell) av kjørehansker til tjenestemenn i sykkelruiter fastsettes av Poststyret i samråd med organisasjonen.
4. Som ny *tilleggseffekt* innføres varmedress for tjenestemenn som er pålagt å bruke moped/motorsykkel i tjenesten.
- 5 a Det gjøres følgende endringer i grunneffektens sliteterminer:

	fra	til
vinterlue	3 år	4 år
Sommerlue	3 »	4 »

- b Det gjøres følgende tilføyelser i tilleggseffektens sliteterminer:

	fra	til
lærings (benklær) av plastimpregnert stoff	—	4 år
varmedress	—	2 »

- c Landpostbud/lokalbud i lønnsklasse L 15 — L 19 kommer inn under reglene om 50 % forlengelse av slitetidene. Slitetida for pjekkerten blir likevel 5 år, se Uniformsreglementet punkt 4.1.
- d Det fastsettes ingen bestemt slitetermin for kjørehansker og kjørevotter, se Uniformsreglementet punkt 4.12. Kjørehansker og kjørevotter utleveres etter behov til de tjenestemannsgrupper som tilkommer disse effekter.
6. Sliteterminen for vareklær av polyester/bomull fastsettes til 15 måneder. Sliteterminen for vareklær til gruppen håndverkere/vaktmestere/mekanikere fastsettes til 12 måneder. Bilmekanikere og teknikere med særlig smussig arbeid, får uendret slitetermin, 9 måneder, se Uniformsreglementet punkt 6.6.
7. Det utbetales en fast årlig godtgjørelse til dekning av utgifter til halvsåling for de tjenestemenn som tilkommer skotøy. Beløpet fastsettes til kr. 58,— for de tjenestemenn som får 2 halvsålinger pr. år og til kr. 39,— for de tjenestemenn som får 2 halvsålinger pr. 1½ år.
8. Tidspunktet for utlevering av lærings (benklær) av plastimpregnert stoff og varmedress samt justering av sliteterminene for vinter- og

Husk at bare vrenget sekk er tom sekk.

sommerlue fastsettes av Poststyret i samråd med organisasjonene. Det samme gjelder tidspunktet for utbetaling av den årlige godtgjørelsen for halvsåling.

Utvidelsen av uniformsplikten for landpostbud, se punkt 1 ovenfor, gjennomføres snarest mulig og fra den dato Poststyret fastsetter i samråd med organisasjonene.

9. Avtalen om uniformsordningen for tjenestemenn i Postverket gjøres gjeldende for tida 1. april 1968—31. mars 1971. Avtalen gjelder videre 1—ett—år ad gangen hvis den ikke av en av partene sies opp med 3—tre—måneders varsel.

Protokolltilførsel:

Fellesforbundets forhandlere henstiller til Poststyret å nedsette et utvalg til å se nærmere på spørsmålet om behovet for vareklær til skrankepersonalet og tjenestemenn med tilknytning til skrankearbeidet ved postkontorene, underpostkontorene I og II og poståpneriene. Poststyrets forhandlere vil overveie hvorvidt man bør anbefale nedsatt et slikt utvalg.

Dessuten kommer følgende endringer i tillegg:

Uniformspliktige tjenestemenn som ønsker det, kan få utlevert 2 nylonskjorter eller 2 bomullskjorter istedenfor 1 nylonskjorte og 1 bomullskjorte.

Budformenn i særklasse vil få samme gradering som overpostpakkemester i særklasse og postfullmektig II, dvs. en 7 mm og en 3 mm bred metallsnor.

A. Uniform til landpostbud/lokalbud.

Uniformsplikten for landpostbud/lokalbud er nå utvidet til å gjelde tjenestemenn i lønnsklasse L 15 og høyere. Det er bestemt at *det er den lønnsklasse budet lønnes etter* som skal være avgjørende for hvorvidt budet skal være uniformspliktig.

Landpostbud/lokalbud i lønnsklassene L 15 — L 19 kommer inn under reglene om 50 % forlengelse av slitetidene.

Det vil seinere bli gitt melding om fra hvilken dato slitetidene skal regnes.

B. Lårings (benklær) av plastimpregnert stoff.

Etter den nye avtalen skal det som ny tilleggs-effekt leveres lårings til tjenestemenn som er pålagt å bruke sykkel i tjenesten.

Slitetida for lårings skal være den samme som for regntøy. Det vil seinere bli gitt beskjed om fra hvilken dato slitetidene skal regnes. På uniforms-

kortet, bl. 474, føres lårings på en av de ledige linjene.

Nærmere detaljer om hvordan effekten skal se ut, vil bli tatt inn i uniformsreglementet.

C. Kjørehansker.

De kjørehansker som nå leveres, vil ikke være særlig velegnet til bruk i sykkelruter, bl. a. er de for stive. Det er derfor nødvendig å levere en annen type. Videre må vi gå ut med anbud på denne effekt, og av den grunn vil det ta en viss tid før hansker kan bli utlevert til bud i sykkelruter.

Nærmere detaljer om utseende av kjørehansken til bud i sykkelruter vil bli tatt inn i Uniformsreglementet.

Alle landpostbud som er pålagt å bruke bil i tjenesten, skal nå utleveres kjørehansker.

Som nevnt i punkt 5 d ovenfor, skal det ikke lenger være noe bestemt slitetid på kjørehansker og kjørevotter. Dette gjelder også for kjørehansker til bud i sykkelruter. Nevnte effekter skal heretter utleveres tjenestemennene etter behov, eventuelt mot å forevise utslitte kjørehansker/votter. Effektene blir levert fra Forsyningskontorets lager og bestilles summarisk ved brev med ett gjennomslag.

D. Varmedress.

Tjenestemenn som er pålagt å bruke moped/motorsykkel i tjenesten, skal nå utleveres varmedress som ny tilleggseffekt. Anbud må også innhentes på denne effekt, og det vil derfor ta noen tid før levering kan effektueres.

Slitetida for varmedress er 2 år, og 3 år for tjenestemenn med 50 % forlengelse av slitetidene. Det vil seinere bli gitt melding om fra hvilken dato slitetida skal regnes. På uniformskortet, bl. 474, føres varmedress på en av de ledige linjene.

Nærmere detaljer om hvordan effekten skal se ut, vil bli tatt inn i uniformsreglementet.

E. Endring av slitetider.

Som nevnt foran under punkt 5 a, er det foretatt endring av slitetidene for vinter- og sommerlue. Endringen gjøres gjeldende fra 1. april 1968. Etter hvert som slitetidene for de nevnte effekter utløper fra og med 31. mars 1968, skal det regnes med nye slitetider når vinter- og sommerluer fornyes. Dette gjelder også for de tjenestemenn som kommer inn under bestemmelsene om 50 % forlengelse av slitetidene.

Slitetida på den nye vinterlua, båtlue med pelsbesetning, som ble forskuddslevert tjenestemennene i 1967, skal være 4 år for de tjenestemenn som ordinært skulle hatt ny vinterlue etter 31. mars 1968. Levering av båtlua begynte i juni 1967.

Eksempel:

I

En tjenestemann ble uniformspliktig 1/4-62. Pr. 1/4-64 og 1/4-66 fikk han tildelt vinterlue. Neste tildeling blir 1/4-69. Imidlertid fikk han forskuddslevert båtlua i 1967, slik at den regnes for levert pr. 1/4-69. Tjenestemannen skal etter dette få ny vinterlue pr. 1/4-73.

Sommerlue ble sist levert pr. 1/4-68. Neste tildeling blir pr. 1/4-72.

II

En tjenestemann ble uniformspliktig pr. 1/3-65. Pr. 1/3-67 ble han tildelt vinterlue. Neste tildeling blir pr. 1/3-70. Han fikk forskuddslevert båtlua i 1967. Den regnes for utlevert pr. 1/3-70. Neste gang tjenestemannen skal tildeles vinterlue blir pr. 1/3-74. Sommerlue ble utlevert pr. 1/3-68. Neste tildeling blir pr. 1/3-71. Deretter blir slitetida 4 år.

III

Et landpostbud i lønnsklasse L 15 fikk utlevert uniformsluer første gang pr. 1/4-62. Han ble tildelt vinterlue pr. 1/4-64 og 1/4-66. Neste tildeling blir pr. 1/10-70. Båtlua ble forskuddslevert ham i 1967 og regnes for utlevert pr. 1/10-70. Deretter blir slitetida 6 år.

Sommerlue ble sist levert pr. 1/4-65. Neste gang tjenestemannen skal tildeles sommerlue blir pr. 1/10-69. Deretter blir slitetida 6 år.

F. Vareklær.

Gruppen håndverkere/vaktmestere/mekanikere skal få vareklær hver 12. måned. Ordningen gjøres gjeldende fra 1. januar 1967.

G. Halvsåling.

Det vil seinere bli gitt melding om fra hvilken dato den nåværende ordning med halvsåling skal opphøre og utbetaling av en fast årlig godtgjørelse skal tre i kraft.

H. Skjorter.

Tjenestemennene kan få tildelt 2 nylon/bomullskjorter (eller en av hver) samtidig én gang i året. Ved oppføring av 2 skjorter på bl. 476 vil det bli levert 2 nylonkjorter. Hvis det ønskes levert 2 bomullskjorter eller én av hver type, må dette angis i merknadsrubrikken på bl. 476.

I. Gradering av budformenn i særklasse.

Budformenn i særklasse skal nå ha påsydd uniformsjakken og pjekkerten en 7 mm og 3 mm bred metallsnor. Det forholdes som nevnt i sirk. 48/1962 II A punkt 10 ved påsetting av nye distinksjoner til de berørte tjenestemenn.

Det vil seinere bli sendt ut retting til Postreglementet. Dessuten vil det bli utgitt nytt og ajourført særtrykk av uniformsreglementet. Så snart særtrykket er ferdig, vil postkontorene få tilsendt et passende antall til utdeling til de uniformspliktige tjenestemennene.

Det er tidligere gitt melding til postmesterne om hvordan det skal forholdes med bestilling m. v. av de nye uniformseffektene. Postmesterne har fått beskjed om å foranledige måltaking samt bestille effekter til de tjenestemenn som nå blir uniformspliktige.

(244.50 L — 35/1968)

Poststyret

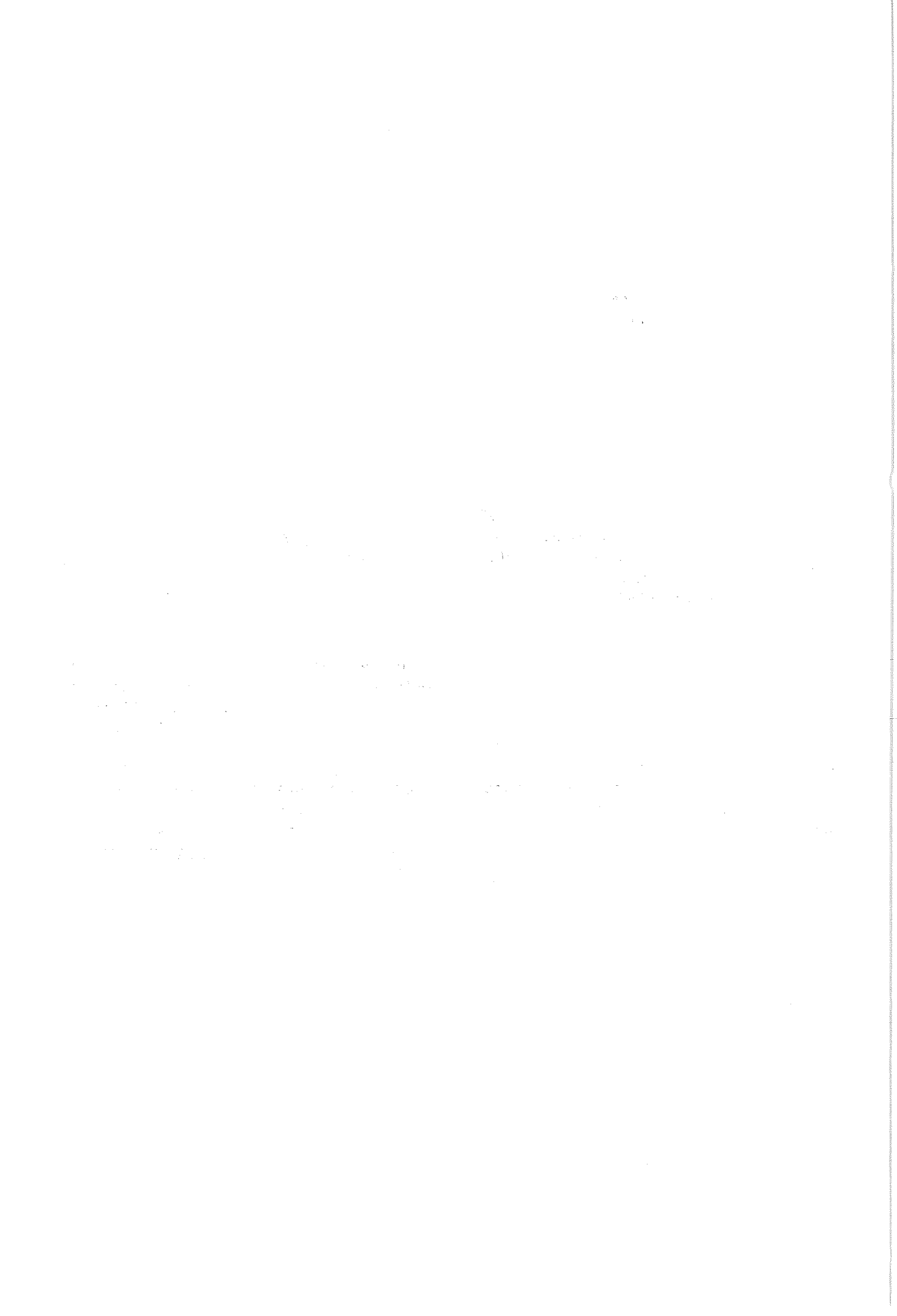

Sirkulære til poståpnerne

fra

Poststyret

Nr. 36

11. november

1968

JULETRAFIKKEN 1968

Innlevering av pakker

Når pakker blir levert til postbehandling, skal postfunksjonærene se etter

at adressen er tydelig og fullstendig (gate, husnummer osv.), adressestedet bør understrekes med fargeblyant dersom det ikke er angitt på en iøynefallende måte.

at adressen er skrevet tydelig på selve omslaget selv om det er brukt merkelapp,

at adressen er likelydende på pakke og adressekort og at det bare er angitt ett poststed,

at det blir satt et kryss over senderens navn og adresse dersom disse angivelsene kan tenkes å bli forvekslet med adressatens navn og adresse,

at pakken er pakket inn i sterk emballasje, avpasset etter innholdet og transportens varighet, at den er omsnørt med sterk hyssing eller i tilfelle forsynt med limbånd av kraftpapir e.l. og at det ikke blir brukt papir med sterkt kulørt mønster (f. eks. julepapir) til ytre emballasje.

For å lette kryssingen av pakkene mot adressekortene, skal registernummeret om mulig settes på pakkens adresseside og vendes samme veg som adressen. Etiketten må påklebes slik at den sitter ordentlig.

Under juletrafikken blir postpakkene på grunn av den store postmengden utsatt for større påkjenning enn ellers. Dette bør nevnes når noen leverer inn pakker som er dårlig innpakket, og senderne bør oppfordres til i egen interesse å pakke

inn slike sendinger bedre. Vi viser i denne sammenheng også til Reglement for poståpnerne kap. VII § 24 punkt 2.

Framsending av adressekort

Det er meget viktig at adressekortene sendes etter hvert, med første postavgang, De må sendes fram som særpost i den spesielle konvolutten, se Reglement for poståpnerne kap. XVI § 10, eller i tilfelle leveres løse til postekspedisjonen. Særpostkonvolutten må i tilfelle også leveres løs til postekspedisjonen.

Adressekort til Oslo fra alle poststedene, unntatt Bergen og Trondheim postkontor, skal være heftet til pakkene som vanlig. Til dette skal brukes bl. 495. Gjennomsiktig limbånd (tape) e.l. må ikke brukes, da dette er vanskelig å fjerne fra adressekortene og gjør adressekortene klebrige.

Pakking og framsending av pakker

Pakkene bør pakkes mest mulig i sekk direkte til adressestedet. Dersom dette ikke er praktisk bl. a. fordi det da blir mange små sekker, bør pakker til og fra poståpneriene pakkes i sekk til det overordnede postkontor eller til det postkontoret som er nærmest. Pakker til postkontorer og til steder i transitt over disse bør imidlertid ikke pakkes i samme sekk, men pakkes hver for seg og merkes f. eks. Hamar og Hamar utgående.

Bare pakker til selve *underveispoststedene* kan, dersom det ikke er hensiktsmessig å pakke dem

Husk at bare vrent sekk er tom sekk

direkte, pakkes i sekk til postekspedisjonene. Det er i denne forbindelse meget viktig at *strekningsbetegnelse* for postekspedisjonene blir brukt, f. eks. Hønefoss—Finse, Finse—Bergen osv., se opplysningene i Norges poststeder.

Pakker med adresse Oslo, Oslo 1, Oslo 2 osv. skal pakkes til *Oslo*. Oppgave over hvilke poststeder de enkelte postombæringsdistriktene omfatter, er tatt inn i Norges poststeder. Pakker til andre steder utenfor Oslos bymessige bebyggelse og til poststeder i nærheten av Oslo, dvs. poststeder under Oslo omb., Oslo transitt vest og Oslo transitt øst, skal pakkes til Oslo transitt.

Vis varsomhet

Særpakker skal alltid sendes løse. Sekker med pakker og løsgående pakker må under ingen omstendighet kastes eller på annen måte behandles uforsiktig.

Frister for pakkepost til Oslo

Pakker som skal nå adressater i Oslo og nærmeste omegn til jul, må være kommet fram til adressestedet seinest fredag 20. desember.

Ilpakker til Oslo må være kommet fram seinest lørdag 21. desember om kvelden dersom de skal kunne nå adressatene til jul.

Brevpost

En må være nøye med stemplingen, slik at all post blir datostemplet på innleveringsstedet.

Brev og postkort bør skilles fra julekort og trykksaker, og sorteres og pakkes på vanlig måte.

I enkelte tilfelle vil postmesteren gi nærmere direktiver om sortering og pakking av denne posten.

Poststedene må passe på at postsendinger som er tilleggsfrankert for framsending med fly, er tydelig merket luftpost. Vi minner samtidig om at gull, sølv, edelstener, smykker og andre kostbarheter ikke kan sendes i småpakker, og at ikke alle land deltar i tjeneste med småpakker, se Posttakst.

Sortering av julekort

Julekort skal også i år sorteres etter de samme retningslinjer som tidligere med de tilpasninger og justeringer som postmesterne måtte bestemme.

Hovedreglene for sorteringen er at poståpnerier og brevhus i tidsrommet 18.—23. desember skal pakke alle julekort som er innlevert ved disse stedene til overordnet, eventuelt nærmeste postkontor, usortert *etter at lokalkort er tatt ut*.

Gruppekorsbånd.

skal ikke mottas i desember måned. Postmesteren kan likevel unntaksvis samtykke i at lokalsendinger tas imot i 1. uke av desember dersom forholdene tilsier det.

Ukeblad — massekorsbånd

I tida 18.—24. desember må det ikke tas imot ukeblad eller blad som kommer ut sjeldnere, til sending i posten som blad. For lokalaviser kan postmesteren gi dispensasjon i strengt nødvendig utstrekning.

I nevnte tidsrom må det heller ikke tas imot masskorsbåndsendinger og kalendere med dagblokk. Postmesteren kan likevel bestemme at lokalsendinger skal tas imot.

Julefolder — oppslag — annonser

Det blir også i år sendt ut en brosjyre (folder) til landets husstander med en orientering om juleposten. Den vil foreligge ved poststedene omkring 1. desember og bes delt ut så snart råd er etter denne datoen.

Annonser i avisene med generell påvirkning om tidlig innlevering av juleposten, vil bli innrykket av Poststyret.

Det er også trykt en orientering om siste frist for innlevering av julepost til utlandet. Den er i postkortformat og altså ikke beregnet på oppslag, men skal legges ut i brosjyrehyller eller på skranken og ellers fordeles på beste måte til kunder som antas å ha interesse av den. Orienteringen er sendt postkontorene for videre fordeling til underliggende poststeder og til bok- og papirhandlere, se sirk. 33/1968 I.

Frimerker og forbrukssaker m. m.

for hele jule- og nyttårstrafikken må rekvireres i god tid.

Rekvisisjoner av tilskudd og verdimerker på bl. 191 A og 49 C bør i desember måned legges i egen konvolutt som påsettes ekspresetikett.

Poststyret

Sirkulære til poståpnerne

fra

Poststyret

Nr. 37

15. november

1968

I

Skattekort o. l. frå likningskontor, sende i tida
1. desember—15. februar.

Vi viser til meldinga i sirk. 47/1967 III og ber poststadene vere merksame på framgangensmåten når skattekort o. l. frå likningskontora blir innleverte, og den spesielle oppgjersforma som gjeld for desse sendingane.

(897/1968 H — 37/1968)

II

Pakking av post.

Se Reglement for poståpnerne kap. XVI § 7.

Det er innberettet at postekspedisjonene i stor utstrekning mottar postendinger lagt i pakningskonvolutt, bl. 5 A, selv om sendingene med fordel kunne ha vært buntet ved hjelp av strikk av senderpoststedet.

Foruten at overdreven bruk av pakningskonvolutter er en økonomisk belastning, medfører den også arbeidsmessige ulemper ved postekspedisjonene/transittpostkontorene.

For at forbruket av pakningskonvolutter kan holdes på et rimelig nivå, anmodes de poststeder som sender post som ovenfor nevnt, om å gjøre bruk av strikk når forholdene ellers tillater det.

Poststyret minner samtidig om forskriften i Reglement for poståpnerne kap. XVI § 10, om at særpost *fra* poståpnerier aldri skal pakkes sammen med annen post, men leveres atskilt til nærmeste postekspedisjon eller legges i særpostkonvolutt adressert til nærmeste transittpostkontor eller postekspedisjon. Denne regelen praktiseres i stor ut-

strekning slik at særposten i unødig grad blir pakket i særpostkonvolutt. Vi gjør oppmerksom på at når slik post leveres direkte til postekspedisjon *fra* poståpnerier, skal den som hovedregel leveres uten å være pakket i særpostkonvolutt, men lagt forrest i brevbunten i tilfelle. Ekspressendinger bør imidlertid i størst mulig utstrekning legges i den spesielle ekspress-konvolutten, bl. 14.

(1018/1968 H — 37/1968)

III

Trykksaks spørsmål.

Se Reglement for poståpnerne kap. V § 18 a.

Det forekommer stadig oftere at det i bestillingskort for bøker er angitt avkryssingsmuligheter f. eks. slik:

- pr. kontant levering kr. 850,—
- på rimelige ratevilkår uten tillegg i prisen
- bes belastet konto
- send i oppkrav
- til gjennomsyn i 8 dager

Alt er trykt, men det er forutsatt at kunden skal sette et kryss i en eller flere av rutene. De 4 første rutene angir opplysninger som ifølge teksten i ovennevnte paragraf («prisen på verkene og angivelser som legges til grunn ved fastsetting av prisen, betalingsmåten . . .») er tillatt å angi på slike kort for trykksakporto.

Opplysningen som er knyttet til den siste ruten, er ikke direkte omtalt i nevnte reglementsbestemmelse, og det har vært reist tvil om en avkryssing i den ruten kan godtas for trykksakporto. Poststyret har funnet at man av praktiske grunner kan godta

Husk at bare vrent sekk er tom sekk.

at også denne opplysningen krysses av på bestillingskort som sendes for trykksakporto i henhold til kap. V § 18 a.

Tilføyelse vil bli gjort i fotnote 2 til § 18 a i heftet Postreglementet kap. V med kommentarer.

(5/11/1968 H — 37/1968)

IV

Trykksakkonvolutter lukket med limdråpe.

Se Reglement for poståpnere kap. V § 2 og sirk. 31/1968 II.

Ved melding i sirk. 31/1968 ble det bestemt at konvolutter med klebepunkt kunne benyttes for trykksaksendinger *innenlands* på betingelse av at de på forsiden var påtrykt eller påstemplet «Åpen sending. Kan åpnes tjenstlig for portokontroll».

Etter nærmere overveielse har Poststyret funnet å kunne gå med på at slikt påtrykk også kan godtas på baksiden av konvoluttene. Forutsetningen er at det er lett synlig. Det bør fortrinnsvis settes på den klaffen som er åpen.

(1023/1968 H — 37/1968)

V

Omslag på korsbåndsendinger.

Poststyret har avgjort at når det til omslag på korsbåndsendinger nyttes papirbånd, må disse være så brede at de minst dekker halvparten av sendingenes lengde. Papirbåndet må slutte tett om innholdet og være av så god papirkvalitet at det ikke går i stykker under postbehandlingen.

En del av omslaget kan være utformet som et svarkort (postkort eller trykksak). I slike tilfelle skal papirkvaliteten i papirbåndet og størrelsen av kortet svare til de krav som stilles til kort (kap. IV § 12, kap. V § 16.) Adressesiden på slike svarkort må vende inn.

Reglement for poståpnere vil bli rettet.

(1009/1968 H — 37/1968)

VI

Norske poststader.

Bjørøya postopneri vil bli nedlagt 1. desember 1968. Ny postadresse blir 7840 LAUVSNES.

(36/192/1968 B — 37/1968)

Byflaten brevhus I blei nedlagt 1. november 1968. Ny postadresse er 2380 BRUMUNDDAL.

(32/109/1968 B — 37/1968)

Naust postopneri blei nedlagt 1. november 1968. Ny postadresse er 7612 HOKSTAD.

(36/190/1968 B — 37/1968)

Tenna i Helgeland postopneri blei nedlagt 1. november 1968. Ny postadresse er 8850 HERØYHOLMEN.

(37/147/1968 B — 37/1968)

Utvorda postopneri vil bli nedlagt 1. desember 1968. Ny postadresse blir 7830 NORD-STATLAND.

(36/184/1968 B — 37/1968)

VII

Midlertidig poststed.

I forbindelse med Farsund Filatelist Forenings regionale juniorutstilling for Agderfylkene, vil det i tidsrommet 16. til 17. november 1968 være i virksomhet et midlertidig brevhus II med navnet:

Jufa 68.

Brevhuset får motivdatostempel. Post til og fra brevhuset utveksles over Farsund postkontor, som også blir overordnet postkontor.

De som ønsker å få post stemplet ved brevhuset, kan sende den i frankert samlekonvolutt adressert til: Postmesteren, 4550 FARSUND.

Konvoluttene bør være merket: «Filatelipost Jufa 68».

(12/20/1968 B — 37/1968)

VIII

Fosforescerende frimerker.

Se sirk. 40/1967 I.

Helsedirektoratet har i brev av 15. oktober 1968 meddelt at det fosforescerende stoff som benyttes til bstrykning av frimerkepapir, ikke representerer noen helsefare for publikum.

Stoffet er ikke radioaktivt. Men foruten den fosforescerende effekt, er det også svakt fluorescerende og kan derfor betraktes under ultraviolet lys. Pigmentet er bare påstrøket frimerkepapiret på motiv-siden. Kunder som ønsker flere opplysninger om fosforescerende frimerker, kan henvises til Poststyret.

(10/56/1968 PL — 37/1968)

IX

Ny konvolutt til bruk ved innsending av regnskap og verdimerkeoppgjør fra poståpnerier.

Til bruk ved poståpnerier med bare et mindre antall utbetalingsbilag, er det trykt en konvolutt, bl. 81 B, i størrelsen 162 x 229 mm (format C5) for innsending av regnskapet på bl. 49 A med bilag til postkontoret. Konvolutten vil kunne legges inn i den vanlige verdipakningskonvolutten uten å bli brettet.

Den konvolutten som hittil er blitt benyttet, bl.

81, i størrelsen 176 x 250 mm (format B 5), vil ved nytrykk bli gitt blankettnummer 81 A.

De poståpnere som finner at den nye konvolutten, bl. 81 B, i format C 5 med fordel kan benyttes ved innsending av regnskapet til postkontoret, kan rekvirere konvolutten fra postkontoret på vanlig måte.

Blankettlista vil bli rettet.

(440/1968 C — 37/1968)

X

Abonnement på «Union Postale» og «Nordisk Posttidsskrift» for året 1969.

Tjenestemenn som ønsker å abonnere på bladet «Union Postale», utgitt av det internasjonale byrå i Bern, må sende abonnementsbeløpet for 1969, kr 10,90, til Poststyret, Administrasjonskontoret, seinest 25. november 1968.

Artiklene i bladet er trykt på 7 språk, bl. a engelsk, fransk, russisk, spansk og tysk.

«Nordisk Posttidsskrift» er organ for Den nordiske postforening. I tidsskriftet, som kommer ut 10 ganger i året, finnes artikler av faglig postal og postteknisk art — vedrørende både Norden og andre land. Abonnementsbeløpet er sv. kr. 10, og kan innbetales til Nordisk Posttidsskrift, Kungl. Poststyrelsen, Kanslibyrån, S—105 00 Stockholm, postgirokonto Stockholm 123.

(1812/1968 A — 37/1968)

XI

Tariffoppjøret pr. 1. mai 1968. Supplerende opprykksordning for tjenestemenn på særregulativene (16-årstillegget).

Se sirk. 25/1968 A 2 og 9 samt B 2 og 4.

Etter forhandlinger mellom Poststyret, Norsk Postforbund og Poståpnernes Landsforbund er det

bestemt at lønnsansienniteten av praktiske årsaker også skal legges til grunn ved gjennomføringen av den supplerende opprykksordningen for poståpnere i lønnsklassene P 22 — P 25 og landpostbud i lønnsklassene L 24 og L 25 (L 23 og L 24 fra 1. juli 1968). Istedenfor den tidligere avtalte ordning tilstås et ekstra tillegg i disse klassene med virkning fra 1. mai 1968. I lønnstabellene skal tillegget angis med litra S. (Om postbudlønnte landpostbud, se nedenfor.) Videre er det nå bestemt at poståpnere og landpostbud som har avansementsopptrykk i henhold til tidligere ordning, og som har 16 års lønnsansiennitet ikke skal miste avansementsopptrykket, *men lønnes etter satsen under S i den klassen de har avansementsopptrykk til.*

Det som tidligere er meddelt angående gjennomføringen av 16-årstillegget til poståpnere og landpostbud går etter dette ut. For sammenhengens skyld gjentas nedenfor de samlede bestemmelser:

Poståpnere i lønnsklassene P 1 — P 25 og landpostbud i lønnsklassene L 1 — L 25 med minst 16 års lønnsansiennitet tilstås et ekstra lønnstillegg i vedkommende klasse.

Nevnte lønnstillegg skal gå til fradrag i eventuelle personlige lønnstillegg.

I lønnstabellene er tillegget angitt med litra S.

For landpostbud som lønnes etter hovedlønnsregulativets klasse 7 og 8, skal 16 års *tjenestetid* som postbud legges til grunn for opprykk 1 klasse. Disse skal likevel lønnes etter landpostbudregulativet i de tilfellene dette er gunstigst.

I de nye lønnstabellene 3, 4 og 6 som er under trykking, og som skal gjelde for tida 1. juli—31. desember 1968, er S-tillegget tatt med i de respektive klasser.

I lønnstabellene 3 og 6 som gjelder fra 1. mai 1968, bes det foretatt følgende tilføyelser.

Lønns- klasse/ lønnstrinn	Lønn pr. år kr.		Lønn pr. md. kr.		
	Brutto	Netto	Brutto	Pensjons- innskudd	Netto
P 22/S, L 24/S	25 320	24 814	2 110,00	42,10	2 067,90
P 23/S, L 25/S	26 250	25 725	2 187,50	43,70	2 143,80
P 24/S	27 630	27 078	2 302,50	46,00	2 256,50
P 25/S	29 000	28 420	2 416,70	48,30	2 368,40

I lønnstabell 4 som gjelder fra 1. mai 1968, føyes følgende til:

L 24 med S tillegg	16,90
L 25 med S tillegg	17,50

(8/100/1968 L — 37/1968)

XII

Personalet.

Ansettelseser:

Poståpner:

Fra 1. september 1968:

Bliksvær: *Leif Kristian Kristiansen*.

Fra 1. oktober 1968:

Hakkstabben: *Henry Kristoffer Arnesen*, konstituert.

Fra 1. november 1968:

Engenes: *Trygve Berg Normann*, konstituert.

Filtvet: Kontrollassistent i Postgirokontoret
Turid Mørch, konstituert.

Furugrenda: *Per Oddbjørn Melkild*, konstituert.

Harøy: *Aud Gule Sæbjørnsen*.

Herøysundet: *Gerd Helvik*, konstituert.

Høvåg: *Anne Magni Hamre*, konstituert.

Kongshus: *Borgny Ottosen*, konstituert.

Larsnes: *Olav E. Liset*, konstituert.

Myrvoll: Postassistent *Gunnlaug Eike*, Oslo post-distrikt, konstituert.

Rusåga: *Øistein Holthe*, konstituert.

Rygge flystasjon: Midlertidig styrer *Clara Camilla Rønningen*.

Råde: Poståpner *Eiler Leira*, Onsøy.

Verrabotn: *Paul Fines*.

Årviksand: *Marit Kristiansen*, konstituert.

Fra 1. desember 1968:

Valberg: Landpostbud *Hilmar Marius Vikjord*, konstituert.

Fra 1. januar 1969:

Bilitt: Postassistent *Åse Reidun Sveen*.

Ledige stillinger:

NB. Søknad om å bli fritatt for å tiltre stilling kan ikke regnes med å bli innvilget.

Ledig poståpnerstilling:

Poståpneri:	Postkontor:	Lønnsklasse:	Grunnlønn:	Ass.godtgj.:	Lokalegodtgj.:
		P.	Kr.	Kr.	Kr.
Vedmork	Rjukan	13	9 510,—		520,—

Søkere som har annet arbeid som de ønsker å beholde, må gi opplysning om dette i søknaden.
Om vilkår ellers, se sirk. 1/1968 II.

Ledig poståpneriassistent-/aspirantstilling:

Poståpneri:	Postkontor:
Andenes (lønnsklasse 9)	Harstad

Om spesielle vilkår, se sirk. 1/1968 II.

Kunngjøringen i sirk. 31/1968 av ledig poståpnerstilling ved Korsfjorden poståpneri tilbakekalles hermed.

Søknader, stilet til Poststyrets ansettelsesråd, må være kommet inn til postmesteren på det stedet hvor stillingen er ledig, seinest 6. desember 1968.

Ledige landpostbudstillinger:

Rute nr.:	Utgangspoststed:	Postkontor:	Lønnskl.:	Grunnlønn:	Bilgodtgjørelse:
			L	Kr.	Kr.
483	Årnes	Årnes	21	17 890,—	5 400,—
613	Løken i Høland	Lillestrøm	17	12 680,—	7 380,—
6611	Rørvik	Rørvik	22	18 580,—	10 740,—
5180	Hareid	Ålesund	18	14 410,—	5 820,—
5181	Hareid	Ålesund	17	12 680,—	7 260,—

Søknader, stilet til det lokale ansettelsesråd ved det postkontor der stillingen er ledig, må være kommet inn til vedkommende postmester seinest 6. desember 1968.

Om vilkår ellers, se sirk. 16/1968 X.

Poststyret

Sirkulære til poståpnerne

fra

Poststyret

Nr. 38

22. november

1968

I

Avgift for leige av postboks.

Sjå sirk. 40/1967 VIII, 43/1967 IV og Reglement for postopnarar kap. XVI § 31.

Ved kongeleg resolusjon den 25. oktober 1968 er avgifta for leige av postboks sett ned til 10 kroner året. Den nye avgifta gjeld frå 1. januar 1969.

Reglement for postopnarar vil bli retta.

(1066/1968 H — 38/1968)

VII

II

Sorteringsrabatt for massesending av brevpost. Midlertidig oppgave over sorteringssentra.

Poststyret har fått henvendelser fra en del kunder med spørsmål om hvordan ordningen med sorteringsrabatt kan tilpasses postnummersystemet.

I den anledning bemerkes at postnummersystemet uten videre kan brukes til sortering etter rabattsatsen på 10 %, som etter reglene i Reglement for poståpnerne kap. III § 20 a gis ved massesending av brevpost pakket til hvert adressested.

Når det gjelder massesending av brevpost pakket til regioner, dvs. de to første sifferne i postnummeret, er det bestemt at det kan gis 5 % sorteringsrabatt for slike sendinger. For post til Oslo kan det lages en felles pakning som inneholder post til samtlige ombæringsdistrikter (Oslo 1—11).

I henhold til ovenstående er det utarbeidd en midlertidig pakningsoppgave for brevpostsendinger pakket til regioner. En del eksemplarer av oppgaven er sendt til postmesterne.

Vi gjør oppmerksom på at den nye ordningen skal gjelde sidestilt med den tidligere ordningen med pakning til sorteringssentra.

(1048/1968 H — 38/1968)

III

Postoppkravsendinger.

Se Reglement for poståpnerne kap. XII § 5.

Det forekommer at oppkravssendinger som ikke er utstyrt forskriftsmessig, blir tatt imot av poststedene og sendt fram til adressestedet uten å være i orden. En postmester innberetter således at det flere ganger i den seinere tid er kommet «oppkravspakker» hvor verken ordet «postoppkrav» eller oppkravsbeløp har vært angitt. Dessuten har oppkravsetiketten, bl. 45 eller det trykte oppkravmerket, manglet på pakkene.

Poststyret finner det nødvendig å innskjerpe at postoppkravssendinger må være utstyrt i samsvar med bestemmelsene i Reglement for poståpnerne kap. XII § 5.

(1086/1968 H — 38/1968)

IV

Oppbevaring av arkivsaker

Reglement for poståpnerne kap. I § 14 punkt 2 litra a, b og c er rettet og skal nå lyde slik:

- a. gjenparter av innenrikske telegramanvisninger, adressekort for innenrikske pakker uten angitt verdi (også med postoppkrav), adressekort for vanlige innenrikske brevpostoppkrav, fordelingslister for dagsaviser

1 år

Vi minner om reglene i sirk. 36/1968 om juletrafikken. Husk spesielt at adressekort for pakker må tas inn fra skrankene etter hvert og sendes med første post.

- b. adressekort for utenrikske pakker uten angitt verdi (også med postoppkrav) og meldesedler for pakker og tollpliktige sendinger 2 år
- c. dagsoppgjør bl. 302 5 år

Endringene innebærer en klargjøring av oppbevaringsfristen for adressekort til postoppkravssendinger. Videre innebærer de at oppbevaringsfristen for poståpneriprotokoller vedkommende bokførte sendinger endres fra 5 til 3 år.

Reglement for poståpnere vil bli rettet.

(972/1968 H — 38/1968)

V

Frimerker som ikke lenger kan leveres fra lager.

Følgende frimerker kan ikke lenger leveres fra frimerkeforvalterens lager:

- «Den internasjonale fjernmeldingsunion — UIT» — 90 øre
- «Santalmisjonen» — 90 øre
- «Turistforeningen» — 90 øre
- «Indremisjonsselskapet» — 40 og 65 øre

Når poststedenes restbeholdning er solgt, bør mulige kjøpere henvises til Postens filatelitjeneste, Kirkegt. 20, OSLO 1, hvor merkene fremdeles fås kjøpt.

(237/1968 K — 38/1968)

VI

Norske poststader.

Agnefest postopneri blei nedlagt 1. november 1968. Ny postadresse er 4580 LYNGDAL.

(34/68/1968 B — 38/1968)

Isane postopneri vil bli nedlagt 1. januar 1969. Ny postadresse blir 6730 DAVIK.

(35/141/1968 B — 38/1968)

Krokhaug postopneri blei nedlagt 1. oktober 1968. Ny postadresse er 2580 FOLLDAL.

(32/84/1968 B — 38/1968)

Prestebakke postopneri vil bli nedlagt 1. januar 1969. Ny postadresse blir 1780 KORNSJØ.

(32/105/1968 B — 38/1968)

Rundhaug brevhushus I blei nedlagt 1. oktober 1968. Ny postadresse er 8630 STORFORSHEI.

(brh/1968 B — 38/1968)

Torseter postopneri vil bli nedlagt 1. januar 1969. Ny postadresse blir 2380 BRUMUNDDAL.

(32/109/1968 B — 38/1968)

Trevatn postopneri vil bli nedlagt 1. januar 1969. Ny postadresse blir 2840 REINSVOLL.

(32/122/1968 B — 38/1968)

Vikane i Sunnhordland postopneri vil bli nedlagt 1. januar 1969. Ny postadresse blir 5637 ØLVE.

(35/116/1968 B — 38/1968)

Den 1. november 1968 blei det oppretta eit nytt postopneri i Åsegarden militærleir i Harstad. Namnet på postopneriet er *Åsegarden*, og det høyrer under Harstad postkontor. Postopneriet ligg i Harstad kommune. Posten skal pakkast til Harstad trs. Postnummeret er 9418.

(38/97/1968 B — 38/1968)

VII

Personalet.

H. M. Kongens fortjenstmedalje er tildelt poståpner *Helga Hombornes*, Ottersøy.

Avskjed etter søknad eller egen oppsigelse:

Distriktssjef *Svein Thorkelsen*, 4. postdistrikt, Kristiansand S., fra 1. januar 1969.

Ansettelseser:

Poståpner:

Fra 1. november 1968:

Jørstadmoen: Midlertidig styrer *Annie Aateigen*, konstituert.

Lahaugmoen: Midlertidig styrer *Björg Bang Johansen*, konstituert.

Sessvollmoen: Midlertidig styrer *Lene Lamo*, konstituert.

Fra 1. desember 1968:

Blommenholm: Poståpneriassistent D *Ase Ingebjørg Andersen*, samme sted, konstituert.

Styrer av underpostkontor II:

Fra 1. desember 1968:

Vågsbygd: Poståpner *Johannes Reisvold*, Kjelsås.

Ledige stillinger:

NB. Søknad om å bli fritatt for å tiltre stilling kan ikke regnes med å bli innvilget.

Ledige poståpnerstillinger:

Poståpneri:	Postkontor:	Lønnsklasse:	Grunnlønn:	Ass.godtgj.:	Lokalegodtgj.:
		P.	Kr.	Kr.	Kr.
Eidsvågneset	Bergen	19	16 400,—		1)
Emleim	Ålesund	14	10 420,—		660,—
Evje	Kristiansnd S.	25	22 950,—	2)	2)
Finneidfjord	Bodø	21	18 580,—	2 590,—	1)
Forstranda	Bodø	13	9 510,—		520,—
Våler i Østfold	Moss	22	19 700,—	4 210,—	1)

- 1) Postverket skaffer lokale og betaler husleien, lys, varme og reinhold.
- 2) Postverket har overtatt utgiftene til assistanse, skaffer lokale og betaler husleien, lys, varme og reinhold.

Søkere som har annet arbeid som de ønsker å beholde, må gi opplysning om dette i søknaden.
Om vilkår ellers, se sirk. 1/1968 II.

Ledig poståpneriassistent-/aspirantstilling:

Poståpneri:	Postkontor:
Gran (lønnsklasse 9)	Jevnaker

Om spesielle vilkår, se sirk. 1/1968 II.

Søknader, stilet til Poststyrets ansettelsesråd, må være kommet inn til postmesteren på det stedet hvor stillingen er ledig, seinest 14. desember 1968.

Poststyret

Sirkulære til poståpnerne

fra

Poststyret

Nr. 39

2. desember

1968

I

Nye frimerke.

Sjå sirk. 40/1967 I.



Den 23. januar 1969 vil frimerka i verdiane 5, 10, 15 og 20 øre i posthornserien bli utgitte på fosforescerande papir. Samstundes vil det bli utgitt eit nytt bruksfrimerke i verdien kr. 1,15 (brunt).

Det nye frimerket, som er i vanleg frimerkestorleik med tagging 13, er teikna av John Sørane og gravert av Henry Welde. Motivet er ein detalj av nordportalen på Urnes stavkyrkje.

Frimerka er trykte i Norges Banks Seddeltrykkeri på fosforescerande papir frå A/S Borregaard, Sarpsborg.

Som ei overgangsordning skal dei 4 posthornmerka på fosforescerande papir berre seljast ved poststadene i Oslo postdistrikt og ved Drammen, Lillestrøm og Strømmen postkontor med underliggjande poststader.

Frimerka skal vere til sals frå og med torsdag den 23. januar 1969. Dei må ikkje seljast eller stemplast før denne dagen.

Postkontora vil sende eit passande tal merke til dei underliggjande poststadene, sjå Reglement for postopnarar kap. III tillegg 1 § 3 punkt 3.

Nærmare melding om kva som skal gjerast med

dei noverande frimerka i verdiane 5, 10, 15 og 20 øre på ikkje-fosforescerande papir vil bli send direkte til dei poststadene som skal selje dei nye posthornmerka.

Førstedagsstempling kan tingast hos Postens filatelitjeneste, Kirkegt. 20, OSLO 1, sjå Reglement for postopnarar kap. III § 32 a. Konvoluttar og betaling må vere levert til poststadene seinast den 9. januar 1969.

Konvoluttane bør ikkje vere større enn 16 x 11 cm. Namn og adresse må stå så langt nede på konvolutten at det blir god plass til frimerke og stempeavtrykk. I kvar konvolutt bør det vere innlagt eit stykke kartong e.l. for å hindre at konvoluttane blir bretta under framsendinga. Klaffen må vere bretta inn eller attlimt.

(236/1968 K — 39/1968)

II

Oppslag. Utlegging av blanketter.

Poststyret har samtykt i at organisasjonen «Redd Barna» også i år får legge ut spesielle postgiroinnbetalingskort ved en del poststeder i desember måned.

Organisasjonen har også fått tillatelse til å henge opp en plakat ved de samme poststedene. Plakaten skal henge oppe i desember måned; deretter tas den ned og kastes.

Både innbetalingskortene og plakaten ble sendt direkte til vedkommende poststeder i slutten av november måned.

(1852/1968 A — 39/1968)

Vi minner om reglene i sirk. 36/1968 om juletrafikken. Husk spesielt at adressekort for pakker må tas inn fra skrankene etter hvert og sendes med første post.

III

Oppslag om juletrafikken.

I tillegg til de trykksakene som er nevnt i sirk. 36/1968 om juletrafikken, er det trykt en plakatt i A-4 format som i tekst og illustrasjoner viser riktig porto på julekort. Plakaten blir sendt postkontorene for videre fordeling til underliggende poststeder. Den bes hengt opp snarest mulig etter at den er mottatt og skal tas ned 24. desember og oppbevares for seinere bruk.

Plakaten blir sendt til landets bok- og papirhandlere direkte fra Poststyret.

(022.135/1968 H — 39/1968)

IV

Årsdeling av utbetalte utbetalingskort og innenrikske postanvisninger.

Det hender ofte, særlig i januar måned, at utbetalingskort og innenrikske postanvisninger blir ført i feil årsgruppe i bl. 605 og bl. 235. Vi innskjerper derfor bestemmelsene i Reglement for poståpnere kap. XIII § 40 og kap. X § 41 om at utbetalte utbetalingskort og postanvisninger skal deles i «Inneværende år» og «Tidligere år».

(370/1968 G — 39/1968)

V

Fornyng av utbetalingskort og postanvisninger.

Se sirk. 18/1968 VII.

Ifølge Reglement for poståpnere kap. XIII § 47 og kap. X § 35 skal utbetalingskort og postanvisninger som er foreldet sendes Postgirokontoret til fornyng.

Imidlertid kan poststedene uten fornyng betale ut foreldede utbetalingskort og postanvisninger dersom beløpet er under 100 kroner og utbetalingskortene og anvisningene blir utbetalt innen 1 måned etter at gyldighetsfristen er ute.

Kontrollinstansene i Postgirokontoret mottar likevel hver uke ca. 100 slike utbetalingskort og postanvisninger til fornyng. Dette skaper merarbeid og ulemper for kundene. Vi minner derfor om at dersom ikke spesielle forhold tilsier det, skal poststedene betale ut utbetalingskort og postanvisninger på beløp under 100 kroner uten forutgående fornyng, når disse blir presentert til utbetaling innen 1 måned etter at den ordinære gyldighetsfristen er ute.

(361/1968 G — 39/1968)

VI

Lukking av korsbåndsendinger. Konvolutt med selvklebende klaff.

Poststyret har godkjent som omslag på korsbåndsendinger en konvolutt der klaffen er påført selvklebende lim, slik at den lett kan åpnes og lukkes igjen. Klebestoffet må være så sterkt at det holder klaffen godt festet til konvolutten, men det må ikke være sterkere enn at klaffen lett lar seg åpne. Da slike konvolutter kan se ut som om de er helt lukket, skal de på forsiden ha følgende tekst, trykt eller påstemplet:

«Åpen sending. Kan åpnes tjenstlig for portokontroll.»

På selve klaffen skal det stå:

«Klaffen er selvklebende. Kan åpnes og lukkes igjen.»

Dersom konvolutter som nevnt skal sendes til land utenfor Norden, må de nevnte påtrykk suppleres med følgende franske tekst, på adressesiden:

«Envoi non clos, peut être ouvert pour contrôle par le service postal,»

og på klaffen:

«Pour contrôle postal ouvrir ici.»

(1101/1968 H — 39/1968)

VII

Norske poststader.

Kampevoll postopneri blei nedlagt 1. desember 1968. Ny postadresse er 9375 VANGSVIK.

(38/109/1968 B — 39/1968)

Lygrenes brevhus I P vil bli omgjort til postopneri med same namn 1. januar 1969.

(1/10/1968 B — 39/1968)

Moldstrand postopneri vil bli nedlagt 1. januar 1969. Ny postadresse blir 7723 FOLLAFOSS.

(36/197/1968 B — 39/1968)

Nordbuan postopneri blei nedlagt 1. desember 1968. Ny postadresse er 7287 SAUØY.

(36/196/1968 B — 39/1968)

Rinnleiret postopneri blei nedlagt 15. november 1968. Ny postadresse er 7600 LEVANGER.

(36/198/1968 B — 39/1968)

Stoa postopneri vil bli nedlagt 1. januar 1969.
Ny postadresse blir 2423 ØSTBY.
(32/125/1968 B — 39/1968)

Vesterfjell postopneri blei nedlagt 1. desember 1968. Ny postadresse er 9375 VANGSVIK.
(38/109/1968 B — 39/1968)

Den 18. november 1968 blei det oppretta eit nytt underpostkontor II i Kristiansand S. kommune med namnet *Voiebyen*. Offisiell avkorting for namnet er *Vb*. Overordna postkontor er Kristiansand S.

Post til underpostkontoret skal pakkast til Neslandsvatn — Kristiansand S. Postadressa er 4620 VÅGSBYGD. Poststaden har ikkje fått særskilt postnummer.

(25/76/1968 L — 39/1968)

VIII

Bl. 130 A, Innenriksk postanvisning uten kvitteringskupong.

Bl. 130 A, Innenriksk postanvisning uten kvitteringskupong, vil ikke bli trykt på nytt.

Blankettlista vil bli rettet.

(20/70/1968 H — 39/1968)

IX

Uniformsordningen, Vareklær til deltidsansatte.

Se sirk. 15/1967.

Slitetida for vareklær til deltidsansatte er fastsatt slik:

For deltidsansatte med 21 til og med 36 timers tjeneste pr. uke 2 år

For deltidsansatte med mer enn 36 timers tjeneste pr. uke 1 $\frac{1}{4}$ »

Vi gjør oppmerksom på at vilkåret for å få vareklær er fast ansettelse i deltidsstilling og utelukkende pakkings- og sorteringsarbeid.

(244.513 L — 39/1968)

X

Brevkurs for postopnarar.

Det blir sett i gong nytt brevkurs for postopnarar i januar 1969.

Desse kan søkje om å bli med frivillig:

postopnarar
styrarar av underpostkontor II

postopneriassistentar } også dei som ikkje
postopnerihjelparar } er lønte direkte av
Postverket.

Vikarar kan komme med på kurset når dei har eller vil få teneste i nemnande grad.

Dei som tek kurset frivillig, kan gå opp til eksamen. Greier dei prøvene, vil dei få vitnemål med hovudkarakter.

Dei som ikkje tek eksamen, får diplom for å ha gjennomgått kurset.

I søknaden må stå:

namnet på søkjaren
fødselsdag og -år
tilsetjingsdag
tenestestad
lønnsklasse

Søknad, skriven på vanleg skrivepapir, må vere kommen inn til postmeisteren seinast 20. desember 1968.

(20/9/1968 Uv — 39/1968)

XI

Personalet.

Ansettelses:

Postmester:

Svelvik: Postfullmektig I *Arvid Mathias Lindal*, Larvik, fra 1. desember 1968.

Poståpner:

Fra 1. desember 1968:

Skjoldtun: Poståpner *Edith Iversen*, Hanevik i Nordhordland, konstituert.

Ørnes: Poståpner *Magnus Kvalnes*, Glømen.

Styrer av underpostkontor II:

Fra 1. desember 1968:

Vestre Glemmen: *Thora Othilie Skogen*, konstituert.

Ledige stillinger:

NB. Søknad om å bli fritatt for å tiltre stilling kan ikke regnes med å bli innvilget.

Ledige poståpnerstillinger:

Poståpneri:	Postkontor:	Lønnsklasse:	Grunnlønn:	Ass.godtgj.:	Lokalegodtgj.:
		P.	Kr.	Kr.	Kr.
Hylkje	Bergen	18	15 550,—		1)
Sandland	Hammerfest	16	12 760,—		960,—
Terråk	Brønnøysund	22	19 700,—	5 470,—	1)

1) Postverket skaffer lokale og betaler husleien, lys, varme og reinhold.

Søkere som har annet arbeid som de ønsker å beholde, må gi opplysning om dette i søknaden. Om vilkår ellers, se sirk. 1/1968 II.

Ledig poståpneriassistent-/aspirantstilling:

Poståpneri:	Postkontor:
Kolvereid (lønnsklasse 6)	Namsos
Underpostkontor II:	Postkontor:
Grorudhagen* (lønnskl. 6)	Administrasjonsavd. Oslo postdistrikt OSLO 4

Om vilkår ellers, se sirk. 1/1968 II.

Søknader, stilet til Postverkets ansettelsesråd, må være kommet inn til postmesteren på det stedet hvor stillingen er ledig (*sjefen for Administrasjonsavdelingen i Oslo postdistrikt, Oslo 4), seinest 23. desember 1968.

Ledig landpostbudstilling:

Rute nr.:	Utgangspoststed:	Postkontor:	Lønnskl.:	Grunnlønn:	Bilgodtgjørelse:
			L	Kr.	Kr.
4868	Florø	Florø	16	11 410,—	7 020,—

Søknader, stilet til det lokale ansettelsesråd ved Florø postkontor, må være kommet inn til postmesteren i Florø seinest 23. desember 1968.

Om vilkår ellers, se sirk. 16/1968 X.

Poststyret

Sirkulære til poståpnerne

fra

Poststyret

Nr. 40

12. desember

1968

I

Porto for luftpostpakker til Belgia.

Se sirk. 24/1968 I.

På foranledning minner vi om at vektporto for luftpostpakker fra Norge til Belgia ble endret fra 1. juli 1968.

Vektporto er nå følgende:

1 kg 3 kg 5 kg 10 kg 15 kg 20 kg
kr. 6,20 kr. 7,80 kr. 9,20 kr. 15,60 kr. 23,40 kr. 30,00

Luftposttillegget er som tidligere kr. 1,90 pr. 500 g.

Vi ber om at poststedene foretar nødvendig retting på side E 4 i Posttakst. De nye satsene vil bli tatt med i retting nr. 3 til Posttakst som skal gjelde fra 1. januar 1969.

(515.222 A — 40/1968)

II

Sorteringsrabatt.

Se Reglement for poståpnerne kap. III §§ 20 a og b og sirk. 38/1967 II.

Ifølge ovennevnte reglementsforskrifter er det adgang til å gi 10 % sorteringsrabatt i tillegg til lokalrabatt, og det er også adgang til å gi 10 % sorteringsrabatt *alene* for slike sendinger som ikke oppnår lokalrabatt fordi de er bestemt til steder utenfor vedkommende kommune. I begge tilfellene må det være så mange sendinger at de svarer til minst 60 % av antallet husholdninger på vedkommende steder, dvs. at kravet i § 20 a om minst 10 000 sendinger ikke gjelder i disse tilfellene.

Når det gjelder sendinger utenfor den kommune

hvor det gis lokalrabatt, er det ikke påkrevd at de leveres sammen med lokalrabattsendingene for å oppnå sorteringsrabatt.

(43/1/1968 H — 40/1968)

III

Postgirotjenesten med utlandet.

Se sirk. 20/1968 I.

For utbetalinger over postgiro fra norske postgirokonti til betalingsmottakere i utlandet har det hittil vært krevd opp en porto på 2 kroner.

Etter vedtak i Den nordiske postforening skal det for utbetalinger over postgiro *mellom de nordiske land* (Island deltar f. t. ikke) nå kreves opp innenriksk utbetalingskortporto. Ved kongelig resolusjon er porto for utbetalinger til betalingsmottakere i Danmark, Finland og Sverige endret til innenriksk norsk utbetalingskortporto, f. t. 40 øre.

Poststedene bes gjøre merknad om dette i posttakst og i portotakst bl. 47 A.

Posttakst og portotakst vil bli rettet.

(380/1968 G — 40/1968)

IV

Innbetalinger til postgirokonti i Danmark, Finland og Sverige med vedkommende lands datainnkort.

Se sirk. 34/1968 II.

På foranledning gjør vi oppmerksom på at beløp på finske, danske og svenske data-innkort skal omregnes til norske kroner på samme måte som for vanlige innkort fra disse land.

I tilfelle beløpet i utenlandsk mynt er angitt i det hvite feltet på OCR-kort, skal dette likevel *ikke*

Vi minner om reglene i sirk. 36/1968 om juletrafikken. Husk spesielt at adressekort for pakker må tas inn fra skrankene etter hvert og sendes med første post.

strykes. Det norske beløpet som fremkommer etter omregningen, skal påføres tydelig med rød skrift ovenfor det hvite kodefeltet på kortets hoveddel med angivelse av «Nkr.» foran beløpet.

(376/1968 G — 40/1968)

V

Innbetaling av fisketrygdavgift.

Se sirk. 47/1968 III.

Fisketrygdavgiftskortene for 1969 er under trykking, og de vil bli utsendt i løpet av desember måned. Poststedene vil få tilsendt kort både på bokmål og nynorsk. Vi ber poststedene sørge for at de til enhver tid har tilstrekkelig med blanketter.

Rubrikkene som skal fylles ut av senderen, blir også i 1969 markert med blått grunntrykk. Kortene vil bli påtrykt årstall. Eventuelle restopplag av kort for 1968 skal makuleres ved utgangen av dette år.

Vi minner om at når hoteller, reisebyråer o. l. institusjoner løser inn kort som skal videreselges til publikum, skal kortet fylles ut slik at hotellet m. v. står som sender på innbetalingskortets hoved- og mottakerdel. Hotellet m. v. fører på kvitteringsdelen kortkjøperens navn, og sørger for å få hans navnetrekk på avgiftskortet. Avgiften for kort som institusjonen ikke får solgt, vil bli refundert vedkommende av Direktoratet.

Vi ber poststedene se etter at det blir innbetalt rett beløp, og at kortene ellers er riktig utfylt. Vi minner i den forbindelse om at det på ett kort bare kan innbetales enten 10 kroner (norske statsborgere) eller 25 kroner (utlendinger).

Dersom det trengs flere kort, kan de rekvireres fra postkontoret.

(378/1968 G — 40/1968)

VI

Fornyng av lisenser for radio og fjernsyn 1969.

Varselkortene for fornyng av lisenser for radio og fjernsyn vil bli sendt ut i januar/februar 1969. Det vil bli brukt liknende hullkort-innbetalingskort som i 1968, og kortene vil som tidligere være pakket til hvert poststed.

Den ordinære årsavgifta for 1969 blir kr. 60,— for radio, kr. 150,— for fjernsyn og kr. 210,— for radio og fjernsyn (kombinert avgift).

Når det gjelder behandlingen av kortene og ordningen ellers, viser vi til Postreglementet kap. XIII § 56—61.

Da innbetalingskort i hullkortformat skal kjøres i hullkortmaskin både i Postgirokontoret og hos kontohaveren (NRK) etter innbetalingen på poststedene, er det viktig at kortene kommer til Postgirokontoret i uskadd stand. Vi minner derfor om at kortene bør brettes etter perforeringen når kvitteringsdelen skal rives av, slik at kvitteringen lett lar seg rive fra kortet for øvrig. Hoveddelen av innbetalingskortet må ikke brettes.

(379/1968 G — 40/1968)

VII

Postsparebanktjenesten. Overføring av beløp fra en bok til en annen.

Vi minner om at når et beløp blir tatt ut på en postsparebankbok for straks å bli satt inn på en annen, skal nummeret på den boka beløpet blir satt inn på, noteres nederst på uttakskortet. Hensikten er å gjøre Postsparebanken oppmerksom på overføringen og dermed forhindre at det blir trukket rentedekort som ikke skulle ha vært trukket. Bestemmelsen er spesielt viktig når det gjelder beløp som tas ut på en langtidssparebok for innsetting på bok for skattefri sparing eller på en annen langtidssparebok.

Ved uttak til *første gangs* innbetaling på konto for skattefri sparing, skal det nederst på uttakskortet skrives: «Overført skattefri sparing».

(19/7/1968 S — 40/1968)

VIII

Feriemerketjenesten.

Se Reglement for poståpnere kap. XV § 13 og kap. XXI § 10.

Det meddeles at bestemmelsene om delt utbetaling av feriegodtgjøring er endret, slik at deling av feriegodtgjøringen og utstedelse av bl. 380 kan bortfalle når restbeløpet ikke overstiger 300 kroner.

På regnskapet bl. 49 A skal for framtida noteres samlet antall av innløste feriebooker og kvitteringer på bl. 380.

Reglement for poståpnere vil bli rettet.

(5/78/1968 C — 40/1968)

IX

Telegramanvisninger.

Poståpneriene Eikås, Vassenden i Jølster, Ålhus og Årdal i Jølster deltar ikke lenger i direkte utveksling av telegramanvisninger.

(1012/1968 H — 40/1968)

X

Forholdsordre for innenrikske pakker.

Se sirk. 33/1966 I.

Det er på nytt innberettet til Poststyret at pakker med forholdsordre blir returnert av adressepoststedet uten at senderens forholdsordre er blitt innhentet. Dette hender til tross for at senderen har stemplet både pakker og adressekort «Forholdsordre» i rødt slik reglementet krever.

Vi finner derfor igjen å måtte innskjerpe bestemmelsene i Reglement for poståpnere kap. VII § 54. (1137/1968 H — 40/1968)

XI

Pakker uten adressekort.

Se Reglement for poståpnere kap. VII § 23 punkt 3.

På foranledning meddeles at også il-, ekspress- og særpakker kan tas imot som pakker uten adressekort.

Reglement for poståpnere vil bli rettet. (884/1968 H — 40/1968)

XII

Tapt blikkplombetang.

En blikkplombetang er kommet bort ved Andalsnes postkontor. Tangen har inngravert regnskapsnummer 745 litra B.

(18/137/1968 T — 40/1968)

XIII

Sortering av post.

Det blir klaga over at post til 4580 LYNGDAL (Kristiansand S.—Sira) ofte blir feilsendt til 3624 LYNGDAL I NUMEDAL (Kongsberg—Rødberg). Vi ber tenestemennene vere varsame når dei sorterer post til desse stadene.

(31/34/1968 B — 40/1968)

XIV

Norske poststader.

Skredestranda postopneri vil bli nedlagt 1. januar 1969. Ny postadresse blir 6084 LARSNES.

(36/205/1968 B — 40/1968)

XV

Norges poststeder.

Retting nr. 2 til 1968-utgåva av Norges poststeder er no send ut. Rettingar som det tidlegare er meldt frå om i sirkulæra er tekne med. Lista over poststader skal rettast.

(13/55/1968 B — 40/1968)

XVI

Personalet.*Ansettelses:**Postmester:*

Mysen: Postmester *Jens Rode Aaby*, Finnsnes, fra 1. mars 1968.

Poståpner:

Fra 1. desember 1968:

Bogøy: *Bjarne Larsen*, konstituert.

Gjølme: *Anders Gabriel Bonvik*.

Gryllefjord: Poståpner *Harald Nybrott*, Vesterfjell, konstituert.

Hellestadlökka: *Halvor Olav Kolsvik*, konstituert.

Knarrlagsund: *Emma Bolette Berge*, konstituert.

Lerresfjord: Dampskipsekspeditor *Jens Bernhard Thomassen*, konstituert.

Nordeidet i Troms: Stasjonsholder *Agnar Sørensen*.

Revelsøy: Dampskipsekspeditor *Viggo Eliassen*, konstituert.

Sand: Poståpneriassistent *Bergljot Svendsen*, samme sted.

Valosen: Poståpner *Hanna Westerdahl*, Seierstad.

Fra 1. januar 1969:

Høle i Høgsfjord: Brevhusstyrer *Ludvik Bergsaker Aspøy*, Bersagel, konstituert.

Fra 1. juni 1969:

Selbu: Poståpner *Walter Hagala*, Kjøllefjord.

Ledige stillinger:

NB. Søknad om å bli fritatt for å tiltre stilling kan ikke regnes med å bli innvilget.

Ledig poståpnerstilling:

Poståpneri:	Postkontor:	Lønnskasse:	Grunnlønn:	Ass.godtgj.:	Lokalegodtgj.:
		P.	Kr.	Kr.	Kr.
Eide på Nordmøre	Kristiansund N.	25	22 950,—	1)	1)

1) Postverket har overtatt utgiftene til assistanse, skaffer lokale og betaler husleie, lys, varme og reinhold.

Søkere som har annet arbeid som de ønsker å beholde, må gi opplysning om dette i søknaden.

Om vilkår ellers, se sirk. 1/1968 II.

Ledige poståpneriassistent/aspirantstillinger:

Poståpneri:	Postkontor:
Sand (lønnsklasse 6)	Stavanger
Underpostkontor II:	Postkontor:
Bogerud* (lønnsklasse 6)	Oslo postdistrikt Administrasjonsavd.

Om vilkår ellers, se sirk. 1/1968 II.

Søknader, stilet til Poststyrets ansettelsesråd, må være kommet inn til postmesteren på det stedet der stillingen er ledig (*sjefen for Administrasjonsavdelingen i Oslo postdistrikt, Oslo 4), seinest 3. januar 1969.

Ledige landpostbudstillinger:

Rute nr.:	Utgangspoststed:	Postkontor:	Lønnsk.:	Grunnlønn:	Bilgodtgjørelse:
			L	Kr.	Kr.
343	Kornsjø	Halden	19	15 980,—	11 100,—
5056	Larsnes	Ålesund	16	11 410,—	6 000,—
7082	Valberg	Svolvær	17	12 680,—	8 160,—

Søknader, stilet til det lokale ansettelsesråd ved det postkontor der stillingen er ledig, må være kommet inn til vedkommende postmester seinest 3. januar 1969.

Om vilkår ellers, se sirk. 16/1968 X.

Poststyret

Sirkulære til poståpnerne

fra

Poststyret

Nr. 41

20. desember

1968

I

Trykksaks spørsmål.

Ifølge Reglement for poståpnerne kap. V § 18 1 er det tillatt å angi eller tilføye på *innenrikske trykte* innbydelses- eller innkallingskort: navnet på den innbudte eller innkalte, datoen, klokkeslettet, stedet for sammenkomsten og hensikten med den.

I heftet Postreglementet kap. V med kommentarer er det under fotnote 1 på side 26 bl. a. anført følgende:

«Bemerkninger som «S. U.» eller «Svar utbes», «Hentes med buss» o. l. må ikke tilføyes med skrift.»

Heller ikke merknader om f. eks. antrekk og i tilfelle hvilken kirke vielsen skulle foregå i, har vært tillatt å tilføye med skrift dersom innbydelseskortene skulle sendes for trykksakporto.

Mange anser det imidlertid nødvendig å ha med opplysninger som nevnt på innbydelseskortene, og det er derfor etter hvert blitt mer og mer alminnelig at man på de spesielle innbydelseskortene som er i handelen, trykker merknadene «Antrekk . . .», «Vielsen foregår i kirke» med åpen plass til å angi disse opplysningene med skrift. Dette gjør det komplisert for poststedene å håndheve fran-

.....
 har den fornøyelse i anledning

..... bryllup

med

å innby

til

..... dag den

..... kl.

Adresse:

Antrekk:

Vielsen foregår i

..... kl.

Med hilsen

S. u.

Husk årsdelingen av utbetalte utbetalingskort og innenrikske postanvisninger.

keringsreglene for innenrikske trykte innbydelses- og innkallingskort.

For å imøtekomme publikums ønsker på dette området og for å lette kontrollarbeidet ved poststedene, har Poststyret funnet å ville tilpasse bestemmelsene slik at det åpnes adgang til på innenrikske trykte innbydelseskort sendt for trykksakporto, med skrift å tilføye «S. U.» eller «Svar utbes» og eventuelt svarfrist, likedan opplysning om hva slags antrekk gjestene bør ha, og i tilfelle om hvilken kirke vielsen skal foregå i og klokkeslettet for vielsen .

Fotnote 1 på side 26 i heftet Postreglementet kap. V med kommentarer vil bli rettet slik at de to siste punktumene i 2. avsnitt blir erstattet med:

«Bemerkninger som «Hentes med buss» o. l. må ikke tilføyes med skrift. Likeledes er et innbydelseskort til begravelse med følgende skrevet: «Etter jordfestelsen middag i Elvarheim» nektet sendt som trykksak. Opplysninger om antrekk og i tilfelle hvilken kirke vielsen skal foregå i samt klokkeslettet for vielsen er likevel tillatt å føye til. Det samme gjelder merknaden «S. U.» eller «Svar utbes» og eventuelt svarfrist.

Vi gjør for ordens skyld oppmerksom på at innbydelser skrevet på blankt papir uten påtrykt tekst, ikke kan sendes for trykksakporto. For innbydelseskort som for de andre sendingene som er nevnt i kap. V. § 18, er det en uttrykkelig forutsetning at sendingen som tilføyelsen er skrevet på, har en grunntekst som er trykt eller framstilt ved en av de framgangsmåtene som er nevnt i kap. V § 10, se foranstående eksempel på innbydelseskort.

(394/1967 H — 41/1968)

II

Postoppkravstjenesten med Belgia.

Fra 1. januar 1969 kan det utveksles oppkravspakker mellom Norge og Belgia. Maksimumsbeløpet er fastsatt til 430 kroner (3000 belgiske franc).

Tilføyelse bes gjort i Posttakst.

(2022/1968 A — 41/1968)

III

Norske poststader.

Kjelsås postopneri blei omgjort til underpostkontor II 1. desember 1968. Offisiell avkorting for namnet er *Kj.*

(22/157/1968 L — 41/1968)

Ljosøy postopneri blei nedlagt 1. desember 1968. Frå same dato blei *Storesandøy* brevhus II omgjort til postopneri. Ny postadresse for *Ljosøy* er 6563 STORESANDØY.

(36/209/1968 B — 41/1968)

Den 1. desember 1968 blei det oppretta eit nytt underpostkontor II i Rælingen kommune med namnet *Lovestad*. Offisiell avkorting for namnet er *Lov*. Overordna postkontor er Lillestrøm.

Post til underpostkontoret skal pakkast til Oslo trs. aust. Postadressa er 2010 STRØMMEN da poststaden ikkje har fått særskilt postnummer.

(23/174/1968 L — 41/1968)

Stuvland brevhus II vil bli omgjort til postopneri med same namn 1. januar 1969.

(1/12/1968 B — 41/1968)

IV

Regler for pakking av biologiske preparater. Norsk Standard.

Se sirk. 26/1965 og Posttakst side B 6 a.

Norges Standardiseringsforbund melder at det i en overgangstid, inntil 1. januar 1971 kan brukes både preparatrør 17 mm x 110 mm NS 683 og tilsvarende rør med lengde 100 + 2 mm (17 x 100) til sending av medisinske prøver. Poststyret har uttalt at det ikke har noe å bemerke til at disse kortere rørene brukes i standard teleskophylse NS 1120.

(1117/1968 H — 41/1968)

V

Instruks for landpostbud.

I et forenklingsforslag er det bl. a. foreslått at det bør lages et alfabetisk register over oppsitterne i landpostbudrutene, da et slikt register vil være til stor hjelp for vikarene i rutene.

Poststyret har bestemt at postmesterne, når de finner det hensiktsmessig, bl. a. av hensyn til vikarer, kan pålegge landpostbudene å føre et alfabetisk register over oppsitterne i rutene. Registeret skal vise hvilket stopp de enkelte oppsitterne bor ved. Det føres på samme slags ark som ruteboka ellers (bl. 437 E), og plasseres foran eller bak i ruteboka.

Instruksen for landpostbud vil bli rettet.

(981/1968 B — 41/1968)

VI

Salg av postale publikasjoner.

Se Reglement for poståpnere kap. XIX § 12 og Posttakst avd. B.

Håndboken «Norges postruter» (ikke å forveksle med «Norges poststeder») vil ikke bli trykt heretter. Poststedene bes være oppmerksom på at be-

stilling fra publikum på «Norges postruter» derfor ikke lenger kan effektueres.

Posttakst vil bli rettet.

(012 H — 41/1968)

VII

Uniformsordningen i Postverket.

Se sirk. 35/1968.

Uniform til landpostbud/lokalbud i lønnsklasse L 15.

Bestillingene på uniformseffekter til ovennevnte tjenestemenn er nå på det nærmeste utført.

Uniformsplikten gjøres gjeldende fra 1. januar 1969, og slitetidene for samtlige effekter skal regnes fra denne dato.

Lårings og varmedress.

Leveringen av lårings og varmedress er nå på det nærmeste avsluttet. Slitetida for disse effektene skal regnes fra 1. januar 1969.

Kjørehansker til syklende bud (kjørehansker med mansjett).

Leveringen av denne effekten tok til i november. Det skal ikke være noen bestemt slitetid for denne effekten, se sirk. 35/1968 punkt C.

Godtgjørelse for halvsåling.

Fra 1. januar 1969 skal de tjenestemenn som har krav på halvsåling, få utbetalt et fast årlig beløp. Godtgjørelsen er fastsatt til 58 kroner pr. år for de tjenestemenn som får 2 halvsålinger pr. år og til 39 kroner pr. år for de tjenestemenn som får 1 halvsåling pr. 1½ år.

Tjenestemennene vil få utbetalt godtgjørelsen 2 ganger i året fra Postverkets lønssentral, i lønnsavregningene for juli og desember, med henholdsvis 29 kroner og 19,50 kroner pr. gang. Første gang i juli 1969.

Postmesterne beregner godtgjørelsen og rapportere den på bl. 920 i juni og november. Første gang i juni 1969. Fravær som nevnt i punktene

4.3, 4.4 og 4.5 i uniformsreglementet går til fratrukk i godtgjørelsen.

Fravær etter ovennevnte punkter skal føres på uniformskortet, og slitetidene for effektene eventuelt forlenges. For det tidsrom slitetidene for uniformseffektene blir forlenget, skal det heller ikke utbetales godtgjørelse for halvsåling.

Eksempel:

En tjenestemann har i tida 1/1—30/6 tjenstgjort 4½ måned i stilling uten uniformsplikt (punkt 4.5). Slitetidene for uniformseffektene forlenges med 1 måned.

Godtgjørelsen blir da følgende dersom vedkommende har full slitetid på skotøyet:

$$\frac{\text{kr. } 29 \times 5}{6} = \text{kr. } 24,17$$

Dersom tjenestemannen har 50 % forlengelse av slitetidene for skotøyet:

$$\frac{\text{kr. } 19,50 \times 5}{6} = \text{kr. } 16,25$$

Hvis det viser seg at den innrapporterte godtgjørelsen er feil, kan dette korrigeres ved neste gangs beregning av godtgjørelsen.

(244.50 L — 41/1968)

VIII

Personalet.

Ansettelses:

Postmester:

Stranda: Distriktssekretær *Jens Henrik Bævre*, 5. postdistrikt, fra 1. desember 1968.

Poståpner:

Fra 1. desember 1968:

Kumle: Landpostbud *Asbjørn Vilnes*, konstituert.

Ottersøy: *Karin Alfild Kvarnes Pedersen*, konstituert.

Ledige stillinger:

NB. Søknad om å bli fritatt for å tiltre stilling kan ikke regnes med å bli innvilget.

Ledige poståpnerstillinger:

Poståpneri:	Postkontor	Lønnsklasse:	Grunnlønn:	Ass.godtgj.:	Lokalegodtgj.:
		P.	Kr.	Kr.	Kr.
Nordre Bjørnsund	Molde	15	11 490,—		820,—
Snarøya*	Oslo postdistrikt Administrasjons- avdelingen	17	14 410,—		1)

1) Postverket skaffer lokale og betaler husleien, lys, varme og reinhold.

Søkere som har annet arbeid som de ønsker å beholde, må gi opplysning om dette i søknaden.

Om vilkår ellers, se sirk. 1/1968 II.

Styrer av Kjelsås underpostkontor II (Administrasjonsavdelingen i Oslo postdistrikt, Oslo 4):*

Lønnsklasse P 28, grunnlønn kr. 26 690,— pr. år.

Postverket har overtatt utgiftene til assistanse, skaffer lokale og betaler husleien, lys, varme og reinhold.

Om vilkår ellers, se sirk. 1/1968 II.

Ledig poståpneriassistent-/aspirantstilling:

Poståpneri:	Postkontor:
Vinstra (lønnsklasse 6)	Lillehammer

Om vilkår ellers, se sirk. 1/1968 II.

Søknader, stilet til Poststyrets ansettelsesråd, må være kommet inn til postmesteren på det stedet hvor stillingen er ledig (*sjefen for Administrasjonsavdelingen i Oslo postdistrikt, Oslo 4), seinest 10. januar 1969.

Ledig landpostbudstilling:

Rute nr.:	Utgangspoststed:	Postkontor:	Lønnskl.:	Grunnlønn:	Bilgodtgjørelse:
			L	Kr.	Kr.
7278	Harstad	Harstad	17	12 680,—	9 060,—

Søknader, stilet til det lokale ansettelsesråd ved Harstad postkontor, må være kommet inn til postmesteren i Harstad seinest 10. januar 1969.

Om vilkår ellers, se sirk. 16/1968 X.

Poststyret