

(id.nr. 4095)

SIRKULÆRE

FRA

POSTDIREKTORATET

FOR

ÅRET 1978

(NR. 1—44, SIDE 1—402)

Postdirektoratet
Postbiblioteket
Postboks 1181 Sentrum
0107 OSLO

3. ex
mag.

INNHold

Oversikt over grupperingen av innholdet:

	Side
Aviser og blad	III
Brev, postkort og aerogram	»
Frankering og frankeringsmidler	»
Inventar, materiell, blanketter og rekvisita	IV
Korsbåndsendinger	»
Ledige stillinger	»
Opplæring	XVII
Pakkepost	»
Personalet	»
Porto og avgifter	L
Post- og telegramanvisninger	LI
Postgang og postutveksling	LII
Postgiro	»
Postinkassasjoner	»
Postkonvensjoner og postavtaler	»
Postoppkrav	»
Postreglement og håndbøker	»
Postsparebanken	»
Poststader	»
Rammenotiser	LIII
Regnskap	LIV
Stempelklisjeer	»
Verdipost	»
Forskjellig	»

	Side
Aviser og blad	
Portoendringar frå 1.4.1978. Oppkrevjing av grunnavgifta for året 1978 m.m.	4
Nytt reglement for avis- og bladtjenesten. Kap. VI i Postreglementet	11
Avisa «Vestposten». Fordeling etter liste	30
Avisa «Sunnhordland». Fordeling etter liste ..	30
Avisene «Jarlsberg», «Sandebledet» og «Svelviks Tidende». Fordeling etter liste	53
Bedriftsbladet POST. Melding om endring av adresse m.v. Påføring av rullennummer	53
Avisa «Vestlandsnytt». Fordeling etter liste ..	64
Avisa «Valdres». Fordeling etter liste	71
Poststedenes kontroll med aviser og blad	85
Nytt avis- og bladreglement. Kap. VI i Postreglementet. Tillegg til aviser og blad	112
«Innherreds Folkeblad» og «Verdalingen». Fordeling etter liste	167
«Vesteraalens Avis». Fordeling etter liste	175
Manglende eksemplarer av aviser som fordeles til abonnentene etter lister tilsendt fra utgiverne. Rekvisisjonsordning	187, 254
Avisa «Totens Blad/Raufoss Blad». Fordeling etter liste	188
Avisa «Hardanger Folkeblad». Fordeling etter liste	197
Avisa «Kvinnheringen». Fordeling etter liste ..	206
Portoendringer fra 1. juli 1978	206
Avisa «Sågat». Avis for samene. Fordeling etter liste	297
Aviser og blad. Plassering av adressefelt og returadresse	309
Kontroll ved beregning og innkreving av avis- og bladporto	310
Norsk lysingsblad. Kombinert adresseetikett og tilgangs-/avgangsmelding	319
Avisene «Bygdebladet» og «Dølaposten». Fordeling etter liste	366
Abonnement på «Union Postale» for 1979	383
Avisa «Haramsnytt». Fordeling etter liste	383
Avisen «Aftenposten». Aftenutgaven	394
Avis- og bladlista for 1. kvartal 1979. Grunnavgift	394
Aviser og blad. Innleveringsoppgåver og vektlistor for postsende aviser og blad m.m.	394
Brev, postkort og aerogram	
Distribusjon av postsendinger som inneholder reklame	29
Ufrankerte svarsendinger	71
Massesendinger. Oppkreving av porto	254
Feilsendt post m.v. Datostempling	265
Nytt postbrev	285
Innlevering av frankostempla post	286

	Side
Frankering og frankeringsmidler	
A. Alminnelige bestemmelser	
Frankeringsmaskinar. Nytrykk av Postreglementet kap. III tillegg 5 og Reglement for postkontor C kap. III tillegg 3	4
Frankopåtrykk. OCR-innbetalingskort	5
Byting av ubrukte frankeringsavtrykk. Refusjon av porto på brevpostsendingar som er overfrankerte	85
Frankeringsmaskiner	188
Frankering av elevarbeider	188
Fastsettelse av registreringspoststed for frankeringsmaskiner	190
Ny hovudforhandlar for Satas frankeringsmaskinar	240
Ny hovudforhandlar for Hasler frankeringsmaskinar	273
Spesiell stemping av frimerker til samlerbruk	297
Bruk av frimerkeautomater. Prøver med sveitsisk frankeringsautomat	343
Prøver med sveitsisk frankeringsautomat. Innbytting av avtrykk frå automaten	396
B. Frimerker	
6 nye frimerker med motiv «Posthorn»	17
2 nye særfrimerker. Motivene viser «Peer med bukken» og portrettmaleri av H. Ibsen	29
3 nye bruksfrimerker med motivene «Austråt», «Trondenes kirke» og «Domkirkeruinene i Hamar»	63
2 nye særfrimerker. Motivene viser Heddal stavkirke i Telemark og Borgund stavkirke i Sogn	93
2 nye særfrimerker. Motivene viser fjellparti fra Sør Lenangen i Troms (Lenangstindene og Jægervasstindene) og Gaustatoppen i Telemark	111
2 nye særfrimerker. Motivene viser Kongen i seilbåt og under den høytidelige åpning av Stortinget	145
Ukurante frimerker/tjenestemerker	206
NORWEX 80 Oslo. Internasjonal Frimerkeutstilling. Frimerkehefte med tilleggsvardi	237
4 nye bruksfrimerker som viser 4 norske folke-musikkinstrumenter — seljefløyte, hardingfele, langeleik og bukkehorn	273, 297
3 nye særfrimerker med motivene: Tredukken, leketøysbyen og trehesten	285
Frimerker som kan tingast frå Frimerkelageret	320
Norske særfrimerker og årssett. Begrenset salgstid	396

	Side
Inventar, materiell, blanketter og rekvisita	
<i>A. Alminnelige bestemmelser</i>	
Sirkulærene 1977	1
Datonummeratører	94
Bruk av frimerkeautomater	157
Sverte til datonummeratører	188
Ny type brevvekt	265
Ny standardreol for sortering av store, buntbare sendinger	321
 <i>B. Blanketter</i>	
Innføringsrutiner for bokførte sendinger. Nye protokoller	61
Bokførte sendinger og pengeomsetning i landpostruter. Ny rapporteringsblankett	73
Rapportering av reisegodtgjørelse ved jernbanepostekspedisjon, LTA-kode 314	94
Bl. 560 U. Ny utforming	102
Bl. 170 Tjenestelista. Endring ved nytrykk ..	112
Bl. 172 Gjeremålsliste for stillingar med stillingsinstruks. Ny blankett	113
Bl. 75 D Liste over bokførte sendinger levert landpostbudet. Ny utgave	135
Bl. 455 D Liste over inn- og utbetalinger m.v. i landpostrute	135
Bl. 16 A Protokoll opptatt for skadde pakker (innenriks)	175
Bl. 295 B Kontoblod for frankeringsmaskiner. Endring ved nytrykk	207
Bl. 39 C Ny ilpakkeetikett	286
Bestilling av trykte merkelapper og bunteetiketter	335
Bl. 94 Følgeskriv ved innsending av utbetalingskort og innenrikske postanvisninger for påføring av forlenget gyldighet	335
Bl. 38 C Ny trykksaketikett	344
Bl. 73 B Melding om overtidstjeneste. Ny blankett	366
Bl. 153 F Oppgjør av anvisningskasse, beregnet for pegbord. Ny blankett	367
Bordkort	367
Nytrykk av plakat med teksten: «Kun vrent sekk er tom sekk»	383
Bl. 197 Vektliste for aviser og blad (format A 4)	394
Bl. 197 A Vektliste for aviser og blad (format A 5)	394
Bl. 197 B Innleveringsoppgave over postsendte aviser/blad	394
Bl. 197 C Melding om tillegg/bilag til avis/blad	394
 Korsbåndsendinger	
Gruppekorsband. Portoendring frå 1. mars 1978	37
Massekorsbånd	145
Gruppekorsband. Portoendring frå 1.7.1978 ..	207
Gruppekorsbåndkatalogen 1978	239
Gruppekorsband. Lokalrabatt	240
Massesendinger. Oppkreving av porto	254

	Side
Ledige stillinger	
<i>Omdeling, transport og sortering</i>	
<i>Postbetjent (5—12) deltidstillinger:</i>	
Andenes	45
Bergen	269, 315
Bryne	371, 390
Drammen	315
Hamar	108
Hønefoss	108
Kristiansand S	108
Moss	76
Oslo postterminal, Budavd.	390
Sarpsborg	172
Skien	164
Stavanger	315
Trondheim	45
 <i>F.t. omdelings-, transport- og sorteringstjeneste:</i>	
Notodden	211
 <i>F.t. transporttjeneste:</i>	
Tønsberg	325
 <i>F.t. transport- og sorteringstjeneste:</i>	
Kongsvinger	281
 <i>F.t. sorteringstjeneste:</i>	
Fredrikstad	249
Tønsberg	249, 349
 <i>Postbetjent (5—12)</i>	
<i>F.t. omdelingstjeneste:</i>	
Asker	164, 349
Arendal	21
Bekkestua	9, 172, 202, 303, 371
Bergen	68, 202, 281
Bodø	88, 339
Drammen	45, 97, 153, 172, 183, 281
Drøbak	97
Etterstad	269
Fagernes	116
Fyllingsdalen	202
Gjøvik	193
Hamar	116
Hammerfest	88, 172, 249, 400
Harstad	153, 303
Haugesund	153
Hønefoss	88, 153, 193
Håpet	292
Jevnaker	88
Kaldbakken	172, 316, 371
Kirkenes	390
Kolbotn	183, 281
Kongsberg	68, 139, 339, 379
Kongsvinger	76, 108, 202
Kristiansand S	249, 325
Kristiansund N	260
Laksevåg	202
Lambertseter	57
Landås	183, 292

	Side
Larvik	76
Leirdal	45, 390
Lierbyen	88
Lillehammer	88
Lillestrøm	183
Loddefjord	164
Majorstua	45, 303, 325
Mjøndalen	97, 183
Molde	21, 303
Moss	33, 316, 379
Nesttun	9
Odda	97
Olderskog	153
Paradis	303, 349, 400
Porsgrunn	88, 249, 390
Ranheim	202
Rjukan	21, 164, 281
Rodeløkka	211, 339
Røa	116, 303
Rørvik	153
Sandefjord	193
Sandnes	139, 183, 249, 325, 349
Sandvika	249
Skien	57, 292, 316, 379
Stabekk	316
Stavanger	88, 116, 139, 153, 172, 249, 281, 325, 390, 400
Stjørdal	193
Stord	183
Svolvær	211
Torshov	172, 193, 269, 349
Tromsø	9, 21, 211, 325
Trondheim	21, 33, 57, 153, 281, 292, 349
Tønsberg	57, 183, 202
Tåsen	76, 202, 269, 303, 379
Ulset	292
Alesund	116
Ås	349
<i>F.t. omdelings- og transporttjeneste:</i>	
Kolbotn	183, 281, 325
<i>F.t. omdelings-, transport- og sorteringstjeneste:</i>	
Bardufoss	339
Brønnøysund	349, 379
Florø	390
Førde	108
Kirkenes	57
Kopervik	116
Kragerø	292
Nordfjordeid	292
Notodden	292
Rosendal	379
Sandefjord	108
Skjervøy	325
Stord	57, 292, 303, 349, 371
Voss	164, 292
<i>F.t. omdelings- og sorteringstjeneste:</i>	
Andenes	172
Askim	349
Flekkefjord	303

	Side
Oslo postterminal, Transportavdelingen	153, 400
Risør	88
Sandvika	339
Ski	390
Tvedestrand	260
Vadsø	153, 349
Vardø	172, 260
<i>F.t. transporttjeneste:</i>	
Bodø	88, 211
Drammen	57
Halden	164, 211
Hammerfest	76, 88
Kristiansand S	269
Lillestrøm	325
Narvik	325
Oslo lufthavn	108, 183, 303
Oslo postterminal, Transportavd.	154, 400
Porsgrunn	116, 183
Stamsund	154
Tromsø	211, 292
Trondheim	21, 76, 139, 193, 250, 269, 400
<i>F.t. transport- og sorteringstjeneste:</i>	
Alta	164, 292
Arendal	211, 303
Hammerfest	139, 172
Hammersborg	45
Haugesund	379
Kongsvinger	172, 292, 325
Larvik	97, 379
Lillehammer	45, 325, 371
Molde	379
Sandefjord	349
Stjørdal	211
Verdal	390
<i>F.t. sorteringstjeneste:</i>	
Bergen	211, 281, 292
Bodø	45, 88, 250, 303
Drammen	45, 281
Gjøvik	303
Hamar	21
Kristiansand S	292
Oslo postterminal, Brevavd.	400
Oslo postterminal, Pakkeavd.	154, 349
Sarpsborg	172, 316, 325
Trondheim	193, 379, 390
Tønsberg	154, 184
Verdal	260
<i>Postbetjent (6—13)</i>	
<i>F.t. omdelings-, transport- og sorteringstjeneste:</i>	
Stord	292, 349
<i>F.t. transporttjeneste:</i>	
Arendal	76
Bergen	212, 269, 350, 400
Drammen	339
Hamar	379

	Side
Harstad	108
Molde	212
Narvik	88, 212, 350
Oslo postterminal, Transportavd.	33
Sarpsborg	260
Trondheim	292, 303

F.t. transport- og sorteringstjeneste:

Kongsvinger	202, 260
Lillehammer	292

F.t. sorteringstjeneste:

Tønsberg	326
----------------	-----

Førstepostbetjent reserve (10—14)

F.t. omdelings-, transport- og sorteringstjeneste:

Bergen	202, 339
Drammen	316, 350
Trondheim	281, 316

Førstepostbetjent (10—14)

Bergen	68
--------------	----

F.t. vakttjeneste:

Oslo sentrum	261, 339
--------------------	----------

F.t. omdelingstjeneste:

Halden	21, 33
Trondheim	202, 260

F.t. omdelings-, transport- og sorteringstjeneste:

Stord	281
-------------	-----

F.t. transporttjeneste:

Bergen	57, 88, 164, 269, 303
Hamar	303
Oslo lufthavn	21, 33, 172, 303
Oslo postterminal, Budavd.	88
Oslo postterminal, Transportavd.	108, 303, 390
Skien	21
Steinkjer	303
Trondheim	193, 340, 400
Voss	202

F.t. transport- og sorteringstjeneste:

Alta	116, 184
Haugesund	202, 292
Kongsvinger	139
Larvik	261, 292
Lillehammer	193
Notodden	212
Sandnes	261
Sarpsborg	202
Sogndal	292

F.t. sorteringstjeneste:

Bergen	193
Bodø	89, 340
Elverum	379
Etterstad	212

	Side
Kongsberg	261, 292
Kristiansand S	164, 172
Majorstua	139
Notodden	76
Oslo lufthavn	21, 340
Oslo postterminal, Brevavd.	281
Oslo postterminal, Budavd.	116, 261, 326
Oslo postterminal, Pakkeavd.	350
Rodeløkka	340
Skien	292
Solli	400
Stavanger	33, 89, 261
Tromsø	261
Trondheim	57, 400
Tønsberg	250
Åndalsnes	33

Førstepostbetjent (15)

Oslo postterminal, Pakkeavd.	379
Oslo postterminal, Transportavd.	202

F.t. fortollingsarbeid:

Tønsberg	154
----------------	-----

F.t. omdelingstjeneste:

Asker	350
Bekkestua	202, 250
Bergen-Sandviken	400
Brønnøysund	350
Elverum	261
Etterstad	390
Gjøvik	108
Halden	33
Hamar	116
Hønefoss	97
Jevnaker	261
Kaldbakken	212, 350
Kolbotn	281
Kristiansand S	76, 89, 108
Krokeldalen	154
Lambertseter	292, 350
Landås	193
Leirdal	68, 269
Lillehammer	89, 261
Lillestrøm	68
Minde	193
Molde	116, 292
Moss	154
Nesttun	9
Oslo postterminal, Budavd.	97, 139, 193
Paradis	154
Sandnes	139
Sandvika	154
Saupstad	108
Ski	45
Solli	57, 292
Spjelkavik	45
Stabekk	139
Stavanger	303
Stokke	326
Stord	184

	Side
Svolvær	45
Torshov	154
Trondheim	76
Ulset	292
Vikersund	89

F.t. omdelings- og transporttjeneste:

Odda	97
------------	----

F.t. omdelings- og sorteringstjeneste:

Tvedestrand	154
-------------------	-----

F.t. transporttjeneste:

Bergen	68, 371, 400
--------------	--------------

F.t. transport- og sorteringstjeneste:

Larvik	154, 292
Stjørdal	292

F.t. sorteringstjeneste:

Bergen	193, 281
Hamar	371
Oslo lufthavn	172, 212
Oslo postterminal, Brevavd.	154, 164, 281, 390
Oslo postterminal, Budavd.	45, 326
Oslo postterminal, Pakkeavd.	154
Stavanger	154
Trondheim	303

Landpostbud:

Rute nr. 101 503 Nesoddtangen	304
» » 101 507 Kråkstad	212
» » 101 522 Brandbu	304
» » 101 525 Bleiken	76
» » 105 501 Drøbak	401
» » 204 505 Heradsbygd	282
» » 204 507 Elverum	89
» » 204 538 Kjernmoen	184
» » 204 539 Kjernmoen	304
» » 204 542 Nybergssund	391
» » 204 553 Jordet	33
» » 208 511 Skreia	282
» » 208 528 Hov	184
» » 208 540 Etnedal	391
» » 209 502 Halden	202
» » 212 518 Abogen	250
» » 212 540 Namnå	212
» » 212 541 Arneberg	372
» » 212 544 Arneberg	212
» » 212 545 Flisa	98
» » 214 543 Hundorp	212
» » 214 557 Lalm	391
» » 215 519 Skogbygda	202
» » 215 520 Skogbygda	202
» » 215 525 Fosser i Høland	184
» » 215 527 Setskog	304
» » 216 504 Svinndal	304, 340
» » 216 511 Spydeberg	350
» » 216 516 Båstad	270
» » 216 517 Trøgstad	270

	Side
Rute nr. 221 517 Rakkestad	304
» » 221 520 Degernes	379
» » 221 523 Ise	154, 184
» » 301 515 Hvittingfoss	304
» » 301 525 Rollag	282
» » 301 551 Sande i Vestfold	270
» » 306 505 Sokna	33
» » 306 531 Ål	184
» » 308 505 Kragerø	372
» » 308 506 Kragerø	372
» » 311 504 Lier	202
» » 314 553 Fyresdal	282, 304
» » 314 560 Vrålioson	282
» » 317 506 Sandefjord	401
» » 318 521 Bø i Telemark	340
» » 318 526 Sannidal	372
» » 318 538 Drangedal	22, 69
» » 318 539 Stathelle	270
» » 318 542 Skåtøy	372, 401
» » 321 525 Stokke	202, 212, 261, 326
» » 401 533 Treungen	250
» » 403 505 Egersund	292
» » 405 533 Tonstad	316
» » 407 520 Moisund	46
» » 407 550 Konsmo	379
» » 407 557 Sør-Audnedal	316
» » 407 572 Tingvatn	139
» » 407 581 Høvåg	391
» » 408 504 Lillesand	401
» » 413 518 Ombo	116
» » 413 536 Suldalsosen	22
» » 414 502 Tvedestrand	304
» » 414 503 Tvedestrand	98, 401
» » 501 519 Steinsland	350
» » 501 579 Lindås	194
» » 501 599 Vikanes	184
» » 501 600 Glesvær	350
» » 502 520 Stongfjorden	69
» » 502 531 Kalvåg	391
» » 503 520 Sørbøvåg	212
» » 503 541 Naustdal	250
» » 503 556 Eivindvik	98
» » 504 510 Vikedal	212
» » 504 529 Sveio	98
» » 504 544 Slåttevåg	379
» » 509 501 Nesttun	250
» » 510 505 Deknepollen	194
» » 510 523 Hyen	98
» » 510 537 Olden	98
» » 513 503 Os	350
» » 515 507 Balestrand	304
» » 515 512 Fardal	116
» » 516 527 Stord	184
» » 517 504 Strandebarm	250
» » 601 518 Angvik	261
» » 601 520 Tingvoll	350
» » 601 544 Alvundfjord	350
» » 601 549 Tømmervåg	250
» » 601 553 Nordsmøla	202
» » 601 556 Foldfjorden	326
» » 603 507 Tomrefjorden	350
» » 603 518 Kleive	184

Rute nr.	Side
603 544 Vestnes	304
» » 604 532 Nordli	304
» » 604 534 Sørli	212
» » 607 509 Ålen	139, 154, 184
» » 609 534 Beitstad	154, 184
» » 613 572 Vanvikan	304
» » 613 610 A i Afjord	154
» » 613 615 Roan	326
» » 613 617 Selbu	46
» » 613 619 Krokstadøra	139
» » 613 621 Sundlandet	316
» » 613 622 Fannrem	326
» » 614 503 Verdal	116
» » 614 505 Verdal	116
» » 617 513 Moldtustranda	304
» » 617 536 Spjelkavik	22
» » 617 560 Valderøy	154
» » 617 568 Valderøy	154
» » 701 533 Røkland	202
» » 701 539 Engan	116
» » 701 543 Leines	76
» » 701 546 Leinesfjord	76
» » 701 555 Rognan	292
» » 706 521 Storforshei	261
» » 710 512 Sortland	154, 202
» » 804 505 Stonglandseidet	202
» » 804 512 Bardu	22
» » 804 528 Bakkehaug	9
» » 806 515 Breivika	212
» » 806 536 Harstad	212
» » 808 504 Neiden	116

Landpostbud V:

Bergen	340
Drammen	203
Flekkefjord	203
Førde	326
Hammerfest	173, 250
Harstad	76, 391
Kongsvinger	380
Levanger	89
Lierbyen	9
Lillestrøm	22, 194, 212
Nesbyen	9, 10
Oppdal	184, 250
Sandefjord	194
Sandnes	33
Sarpsborg	293, 372
Skien	194, 350
Stord	194
Trondheim	304
Tvedestrand	203

Postbetjent L:

Askim	77
Bjørkelangen	326
Båsmoen	117
Drangedal	164, 203
Drøbak	250
Flekkefjord	250
Fredrikstad	194, 250

	Side
Hamar	250
Kabelvåg	89
Kvinesdal	293
Larkollen	282
Leira i Valdres	173
Lommedalen	77, 391
Lyngdal	372
Maura	203
Mjøndalen	69
Mosby	372
Nærbø	140
Rakkestad	212
Roa	117
Roverud	304
Røyken	293, 401
Skedsmokorset	34
Skiptvedt	326
Slemmestad	154
Sola	46, 154
Sparbu	154, 164
Spikkestad	77
Spydeberg	173
Stavanger	270, 350
Storsteinnes	261, 270
Svelgen	117
Sykkylven	401
Søgne	154
Søre Neset	250
Tromsdalen	154
Tyssedal	282
Ådalsbruk	154, 203
Ålgård	270
Åmot	270

*Skranke-/indretjeneste.**Postekspeditør (5—12) (deltidsstillinger):*

Andebu	391
Andselv	22
Ankertorget	194, 327
Askim	305
Aure	293
Bekkestua	401
Bergen	164
Bergen-Sandviken	184
Berlevåg	155
Bjugn	57, 89, 251
Blindern	340
Blomsterdalen	69
Bodin	77
Bodø	340, 351
Borgheim	293
Brevik	203
Bryn	155, 293
Bryne	10
Brøstadbotn	380
Bøler	173, 261
Båsmoen	117
Drammen-Tangen	69
Dokka	251
Dusavik	194
Elverhøy	194
Elverum	327

	Side		Side
Fevik	10	Namdalseid	293
Fjellhagen	69	Naustdal	184
Fjellhamar	340	Nesbru	140, 316
Fuglenes	164, 391	Nesbyen	155
Førdesfjorden	401	Nesoddtangen	140
Gjerdrum	305	Nidarvoll	10
Greåker	46	Nordbyhagen	140
Gulset	340	Nordkisa	89
Gulskogen	89	Nordland sentralsykehus	89
Hamar	89	Nordnes	89
Hammerfest	380	Notodden	184
Hommersåk	184	Oslo postterminal, Pakkeavd. . .	108, 213, 340, 351
Hareid	270	Oslo postterminal, Verdiavd. . .	89
Harstad	77	Paradis	77
Haslum	340	Porsgrunn	117
Haugenstua	372	Rakkestad	340
Haugerud	89	Randaberg	305
Haukeland	270	Ranheim	140
Havøysund	155	Rikshospitalet	251
Heer	372	Risløkka	77, 155, 164, 251, 261
Hillevåg	77	Risøyhamn	89, 164
Holmenkollen	351	Rodeløkka	164
Holtan	340	Rognan	203
Homansbyen	270, 293, 316, 380	Rosendal	10
Horten	293, 391	Rygge	340
Hunstadmoen	77	Rødberg	261
Hønefoss	194, 327	Sand	69
Høylandet	77	Sarpsborg	155
Håpet	270, 351	Simensbråten	372
Jar	34, 108, 164, 282, 340	Skedsmokorset	69, 194
Jessheim	10	Skien	22
Jorenholmen	282	Skjeberg	194
Kabelvåg	89, 293	Skotselv	351
Kaldbakken	372	Skotterud	108
Kleppe	261	Skudeneshavn	251
Kolbotn	69	Skøyen	140, 155, 173, 251, 327
Kongsberg	213	Slependen	351, 380
Kringsjø	316	Snarøya	401
Krokelvdalen	140	Sogndal	401
Kvernaland	351	Son	213
Kviltorp	155	Stabekk	155, 203, 351
Lademoen	340	Stathelle	69
Langesund	57	Stavanger	203
Langhus	98	Steinkjer	305
Larvik	77	St. Olavs Plass	351
Leangen	351	Storebø	184
Leirdal	77	Storforshei	372
Levanger	380	Stridsklev	391
Lindeberg gård	380	Strømmen	10
Lundavang	194	Strømsø	69, 213
Lunner	372	Teie	117
Lyngdal	89	Tolvsrød	140
Lysaker	89	Torshov	155, 305
Mariero	293	Trondheim	203
Meldal	372	Trondheim — NTH	173
Misvær	372	Trysil	89
Mo	261	Tveita	155
Moelv	140	Valaskjold	89
Moflata	108	Veitvet	251, 340
Moi	316	Vestli	316
Moss	108	Vevelstad	372
Mysen	213	Vigrestad	22

	Side
Vikeså,	340
Vikevåg	213
Værøy	401
Vågsbygd	351
Ytre Sandviken	46
Østerås	340
Øverbygd	293, 305, 316
Øvre Rendal	351
Åmot	89, 194
Årvoll	282, 340
Årstadvollen	34, 89, 251
Asen	184

Postekspeditør (5—12):

6. postdistrikt, Distriktskontoret	22
Alta	89, 372
Ankenesstrand	282
Ankertorget	194, 351
Arendal	77, 98, 117, 203, 282, 305, 327
Asker	98
Bardu	22
Bekkelagshøgda	173
Bekkestua	57, 305
Bergen	57, 108, 155, 164, 270, 293, 327
Blommenholm	194
Bodø	270, 340, 351
Bogerud	270
Bryn	251
Bøler	251
Drammen	34, 77, 140, 164, 173, 251
Eidsvoll	57
Elisenberg	69, 194, 270, 293, 340
Elverum	327
Etterstad	305
Finnsnes	305
Flekkefjord	69
Frekhaug	10
Furuset	270
Fyllingsdalen	282
Førde	293
Gamlebyen	98, 117, 282
Gravdal	98
Grimstad	340
Grünerløkka	164, 251, 372
Halden	194
Hallset	10
Hammerfest	117, 164, 293, 305, 340
Hammersborg	10, 140, 213, 316, 351
Harstad	305, 327
Haugesund	184, 261, 351
Hokksund	155
Holmestrand	351
Homansbyen	194, 380
Honningsvåg	34, 155, 261, 351
Horten	213
Hønefoss	251, 270, 305
Høvik	270, 372
Haakonsværn	173
Kaldbakken	140, 380
Kirkenes	164
Kjeller	213
Kjelsås	89, 282

	Side
Klemetsrud	108, 261
Kleppestø	69, 77, 108
Kongsberg	316, 340
Kopervik	89, 184
Kringsjø	261, 293
Kristiansand S 22, 77, 117, 140, 203, 340, 372, 391	
Kristiansund N	293
Kvalsund	351
Kverner	340
Lademoen	251
Lambertseter	261, 351
Landås	69, 293, 351
Larvik	155
Leknes	77
Levanger	270
Lier	22, 251, 391
Lillehammer	22, 164, 194, 351
Lillestrøm	173
Lindeberg gård	380
Linderud	140, 293
Lysaker	155, 251
Majorstua	57, 140, 173, 340
Malm	117
Manglerud	140, 155
Mandal	270, 351
Minde	77, 351
Mo	34
Moelv	270
Moholt studentby	22
Molde	165
Moss	203, 282, 340
Møhlenpris	57
Namsos	165, 270
Narvik	46, 340, 380
Nesoddtangen	282
Nordbyhagen	140
Nordnes	340
Nordstrandhøgda	46
Notodden	57
Nyborg i Asane	98
Oppdal	372, 380, 401
Oppegård	57
Oppsal	89, 184
Os	184
Oslo lufthavn	22, 77, 282
Oslo postterminal, Pakkeavd.	140, 203, 270
Oslo sentrum	57, 69, 108, 140, 155, 270
Porsgrunn	140, 213
Refstad	270
Rjukan	213
Rodeløkka	
..... 57, 77, 89, 140, 173, 203, 261, 351, 380, 401	
Romsås	117, 305
Rud	327
Røa	140
Råde	10
Sagene	184, 203
Sandefjord	194
Sandnes	117, 140, 165, 305, 316
Sandvika	10, 108, 117
Sarpsborg	10, 380
Ski	57, 184

	Side
Skien	10, 203, 316
Skillebekk	316
Skogn	155
Skøyenåsen	77, 401
Slependen	401
Smestad	316
Sofienberg	77, 372
Sogndal	305
Solli	175, 261
Sortland	98, 293
Stabekk	380
Stavanger	
.....	10, 165, 184, 203, 213, 270, 282, 293, 340, 380
Steinkjer	10
St. Hanshaugen	261, 305
St. Olavs plass	34, 57, 155, 165, 203
Stord	89, 203, 261
Stovner	89
Strømsø	140, 155
Sørreisa	203, 372
Torshov	155, 194, 203, 261, 351, 401
Tromsø	22, 57, 140, 282
Trondheim	140, 165, 251, 270, 293, 351
Tveita	282, 340
Tynset	351
Tønsberg	140, 251, 327
Tøyen	165, 351, 401
Tøyenhaugen	46
Tåsen	293
Ullevål hageby	108, 293
Ulset	89, 108
Vadsø	57, 251
Vardø	165
Vaterland	57, 203, 261, 340
Verdal	46
Vestli	316
Vestsida	117, 165, 293
Vevelstad	305
Vika	77, 98, 117, 155, 391
Vinderen	203, 213
Volda	108
Voss	270, 305, 340
Vøyenenga	305
Vågsbygd	351
Økern	203, 251
Østerås	261, 380
Øverbygd	327
Øvre Ullern	380
Ålesund	140, 351
Åmot	391
Årnes	261
Årvoll	203

Postkasserer V (10—14):

Bergen	372
Bodø	316
Drammen	117
Elverum	34, 140
Finnsnes	316
Flekkefjord	155
Fredrikstad	340
Gjøvik	98, 140

	Side
Haugesund	34
Kristiansand S	351
Lillehammer	89
Lillestrøm	270
Molde	140, 251
Moss	46
Namsos	372
Notodden	372
Sandnes	401
Sandnessjøen	293
Sarpsborg	305
Skien	282, 293
Sogndal	372
Stavanger	261
Stord	372
Trondheim	351
Ålesund	46, 57, 270

Postkasserer (10—14) (deltidsstillinger):

Fredrikstad	372
Trondheim — NTH	165

Postkasserer (10—14):

Alnabru	57
Alta	10
Ankertorget	194
Arendal	22, 140, 213, 380
Asker	89, 155
Bekkestua	293
Bergen	22, 34, 69, 77, 89, 118, 173, 251, 261, 270, 305, 316, 340, 380
Bergen-Universitetet	57
Blindern	117
Bodø	194, 270, 293
Bø i Telemark	69
Drammen	34, 77, 98, 117, 155
Drangedal	203
Dreggen	10
Eiksmarka	270
Elisenberg	108, 194, 282, 380
Ellingsrudåsen	140
Etterstad	69
Fagernes	140
Fjellhamar	327
Fosnavåg	380
Fredrikstad	282
Førde	203
Gamlebyen	10, 34
Grefsen	340
Grimstad	282
Grünerløkka	165
Halden	117
Hammerfest	98, 213, 282
Hammersborg	46, 203, 261, 282, 372
Hareid	282
Harstad	155, 261
Haugesund	261, 316, 351, 380
Heimdalen	34
Hokksund	77
Holmen	57
Homansbyen	380

	Side		Side
Hønefoss	34, 165, 173, 213	Steinkjer	327
Høyden	194	St. Hanshaugen	194
Kaldbakken	57, 69, 98	St. Olavs plass	10, 34, 140, 165
Karasjok	305, 351	Stord	155
Kautokeino	140, 194, 261	Sørumsand	108
Kjeller	155	Tele	261
Kleppestø	305	Torshov	203, 251
Kolbotn	270	Tromsdalen	69
Kopervik	401	Tromsø	203, 270
Kringsjå	213	Trondheim	57, 89, 155, 165, 173, 203, 261, 270, 305, 351
Kristiansand S	34, 140, 270, 293, 372	Trysil	77
Kyrksæterøra	34	Tveita	89, 203, 261, 293
Lademoen	155	Tønsberg	77, 165, 270
Landås	203	Tøyen	77
Larvik	69, 340	Tåsen	203
Leirdal	77	Ullevål	173
Levanger	282	Ulsteinvik	57, 89
Lier	316	Vardø	108
Lillestrøm	34, 117, 155	Vaterland	155, 270
Lindeberg gård	380	Vestfossen	305
Longyearbyen	184	Vestli	316
Majorstua	46, 108, 270	Vestsida	140
Mandal	194	Vika	10, 22, 117, 203
Manglerud	155	Vikersund	251
Mariero	155	Vinderen	213
Molde	77	Ytre Laksevåg	165
Moss	117, 270	Økern	140, 165, 305
Møhlenpris	57	Ålesund	270, 282
Namsos	89	Ålgård	251
Nanset	108	Arstadvollen	155
Narvik	316		
Nesbyen	351	<i>Postfullmektig (14):</i>	
Nesoddtangen	203	Oslo postdistrikt, Distriktskontoret	165
Odda	401	5. postdistrikt, Distriktskontoret	251
Oppsal	194, 351	6. postdistrikt, Distriktskontoret	270
Os	117, 165	7. postdistrikt, Distriktskontoret	261
Oslo lufthavn	261, 327	8. postdistrikt, Distriktskontoret	108
Oslo postdistrikt, Filateliavd.	282	Arendal	305
Oslo postterminal, Pakkeavd.	140	Bergen	34
Oslo postterminal, Verdiavd.	34, 89, 261, 340	Bodø	165, 261
Oslo sentrum	140, 155, 175, 203, 261, 270, 305, 351	Elverum	293
Refstad	194	Førde	117
Rodeløkka	57, 69, 213, 293	Hamar	90
Røa	57, 251	Oslo lufthavn	140
Sagene	22, 108	Oslo postdistrikt, Adm.avd.	155
Sandnes	22, 69, 261	Oslo postdistrikt, Verdiavd.	327
Sandvika	10, 140, 173	Oslo sentrum	22, 98
Sarpsborg	77, 270, 380	Sortland	57
Sellebakk	57, 340	Stavanger	185, 270
Ski	351	Steinkjer	34, 261
Skien	10, 251, 282, 316	Svolvær	340
Skillebekk	251	Trondheim	185
Skjetten	270		
Skogn	173	<i>Kombinert poststyrever/landpostbud:</i>	
Skøyen	213	Rute nr. 318 540 Sandøystrand	22, 34, 118
Slemmestad	108	» » 405 535 Hovsherad	262
Slettebakken	261	» » 413 538 Vanvik	185, 305
Sogndal	401	» » 601 555 Edøy	203
Solli	351	» » 607 521 Budalen	402
Sortland	165, 213, 351	» » 613 567 Grindal	293
Stavanger	140, 203	» » 701 553 Segelstein	77
Stavern	165		

	Side		Side
<i>Poststyrer:</i>		Nedre Vats	294
Ankenesstrand	213	Nordland sentralsykehus	213
Aure	283	Nybergsund	90
Austre Amøy	165	Nykirke	195, 283
Barkåker	185	Nyli	185, 351
Beitostølen	109	Os i Østerdalen	174
Birkeland	294	Oteren	262, 294
Birkenlund	373	Rolvsey	141
Bjørkås	402	Rud	327
Bjørn	402	Rygge flystasjon	195, 251
Bratsberg	251	Røsvik i Salten	90, 251
Bremanger	341	Salsbruket	402
Brennåsen	174	Sand	402
Brøstadbotn	402	Sandset	294
Bugøyfjord	195	Sandvikstorget	118
Bøle	351	Seljelvnes	213
Duken	351	Setskog	174
Dyrvik	155	Skansen	195
Eikangervåg	305	Skoppum	90
Eikjedalsgrend	327	Skotbu	305
Ekholt	392	Skotselv	373
Ekne	204	Slidre	213
Enebakk	402	Snarum	392
Engan	118	Sula	204
Fedje	351	Svartskog	294
Fevik	118	Søm	213
Figgjo	90	Sørkjosen	262
Finneid	34	Tjøtta	47
Finnøy	165	Trudvang	283
Fiskarstrand	294	Tverrved	294
Flatvalsundet	341	Valaskjold	174
Fotlandsvåg	204	Vardal	185
Fyresdal	351	Vestli	317
Førland	294	Vestskogen	305
Garmo	305	Vevelstad	305
Glombo	373	Vikebukta	351
Grindvoll	351	Vikebygd	351
Grue — Finnskog	351	Voll	118
Grønnåsen	185	Øksfjord	271
Grålum	294	Øvre Ullern	118
Gullaug	204	Åneby	47
Hafslo	402	Åsegarden	118, 174
Hakadal	351	Åsenfjord	47
Hamresanden	402		
Hervik	213, 317	<i>Arbeidsledelse.</i>	
Hodalen	283	<i>Omdeling, transport, sortering.</i>	
Hordvik	305	<i>Overpostbetjent (15):</i>	
Hundorp	118	Stavanger	317
Høn	402		
Høydalmo	118	<i>Overpostbetjent (16):</i>	
Inndyr	262, 294	Bergen	118, 271, 294
Klemetsrud	47	Dreggen	23
Kvalavåg	47	Fyllingsdalen	380
Kvalsund	251	Kongsberg	118, 141, 174
Kvamseidet	305	Oslo postterminal, Budavd.	23
Kurland	294	Oslo postterminal, Verdiavd.	317
Lesjaverk	402	Trondheim	195
Lindeberg gård	380		
Lismarka	47	<i>Overpostbetjent (17):</i>	
Lundavang	118	Oslo postdistrikt	47
Lyngstad	402	Oslo postterminal, Budavd.	47
Lyngør	118		

	Side		Side
<i>Vaktleder (16):</i>		<i>Førstepostfullmektig (15):</i>	
Kristiansand S	351	Oslo postdistrikt, Distriktskontoret	283
Oslo postterminal, Brevavd.	373	5. postdistrikt, Distriktskontoret	327
Oslo postterminal, Transportavd.	351	Bergen	294
<i>Vaktleder (17):</i>		Bodø	174
Hamar	195, 213, 252	Drammen	252
Haugesund	57, 109, 204	Elverum	186
Lillehammer	341	Gjøvik	351
Oslo postterminal, Brevavd.	78	Honningsvåg	174
Sarpsborg	90	Kristiansand S	98, 204
Skien	306	Lillestrøm	174
Solli	186	Majorstua	317
Stavanger	186	Namsos	392
Torshov	186	Oslo postdistrikt, Administrasjonsavd. ..	141, 306
<i>Vaktleder (18):</i>		Oslo postdistrikt, Pakkeavd.	327
Stavanger	90	Oslo sentrum	69, 204
Trondheim	90	Stavanger	271
<i>Skranke-/indretjeneste.</i>		Torshov	34
<i>Førstepostkasserer (15):</i>		Trondheim	90, 186, 351
Ankertorget	195	Tønsberg	78, 252
Bergen	155, 271, 317, 351	Ålesund	341
Bodø	109	<i>Førstepostfullmektig (16):</i>	
Briskeby	294	Oslo postdistrikt, Distriktskontoret	57, 327
Bø i Telemark	165	Hamar	283
Drammen	34, 327, 402	Oslo postdistrikt, Administrasjonsavd.	69
Fjellhamar	57	Trondheim	57, 186
Kjelvene	78	<i>Førstepostfullmektig (17):</i>	
Kristiansand S	204	Moss	22
Loddefjord	34	Oslo postterminal, Verdiavd.	165
Lundsiden	165	Sandnes	373
Majorstua	213	Stavanger	69
Oppsal	213	Tromsø	165, 174
Os	10	Trondheim	57
Oslo lufthavn	141	<i>Førstepostfullmektig (18):</i>	
Oslo postterminal, Verdiavd.	57, 78, 141, 271, 317, 351	Bergen	57
Oslo sentrum	34, 174, 283	Bodø	34
Rjukan	47	Drammen	165
Stavanger	78, 174, 341	Skien	204
Stavern	69	Ålesund	252
Stovner	34	<i>Vaktleder (16):</i>	
Trondheim	57, 271, 283	Torshov	213
Tønsberg	174, 327	<i>Vaktleder (17):</i>	
Veitvet	69	Bergen	262
Vestby	165	Drammen	317
Vika	22	Elisenberg	22
Arnes	327	Fredrikstad	47
<i>Førstepostkasserer (16):</i>		Hamar	252
Oslo lufthavn	141, 380	Harstad	165
Stord	35	Haugesund	109
Trondheim	186	Hønefoss	69
<i>Førstepostkasserer (17):</i>		Kaldbakken	306
Bergen	195	Lillestrøm	57
		Manglerud	327
		Moss	165

	Side
Sandnes	195
Solli	109
Steinkjer	174
St. Olavs plass	109
Torshov	252
Trondheim	271
Tøyen	10
Tåsen	327

Postmester (17):

Fosnavåg	78
Hillevåg	90
Koppang	306
Nygaard	283
Sørreisa	90
Ullevål	90
Våler i Solør	213
Ørje	252

Postmester (18):

Brandbu	283
Høyanger	22
Ilevollen	327
Sellebakk	262
Skudeneshavn	213
Tolvsrød	213

Postmester (19):

Ankertorget	195
Kjelsås	306
Solheimsvik	195
Åmot	69
Årvoll	141

*Saksbehandling og administrasjon.**Postsekretær uten fast tjenestested:*

7. postdistrikt	47, 352
-----------------------	---------

Postsekretær (11—16) (reserve):

Kristiansand S	294, 352
Trondheim	294, 352, 402

Postsekretær (11—16):

Bergen	141, 174, 341
Drammen	165
Hammersborg	317
Kristiansand S	141
Oslo postdistrikt, Administrasjonsavd.	78, 165
Oslo postterminal, Brevavd.	98, 155
Oslo postterminal, Pakkeavd.	10, 327
Oslo postterminal, Transportavd.	98, 141
Stavanger	262
Trondheim	58
Vika	90

Postsekretær (14—19):

Bergen	23, 58, 98, 195, 252
Drammen	35
Fredrikstad	155

	Side
Hamar	283, 341
Haugesund	317
Oslo postdistrikt, Administrasjonsavd. 10, 90, 109, 155, 165,	306
Oslo postterminal, Brevavd.	118, 155
Oslo postterminal, Budavd.	341
Oslo postterminal, Transportavd. 23, 141, 317,	402
Oslo sentrum	381
Skien	141
Stavanger	35
Svolvær	271
Trondheim	155, 195, 317
Tønsberg	141, 352

Førstepostsekretær (18—21):

Oslo postdistrikt, Administrasjonsavd.	204
Oslo postterminal, Brevavd.	10
Oslo postterminal, Pakkeavd.	294
Oslo postterminal, Transportavd. 47, 174,	252
Trondheim	213

Driftsleder (17):

Kragerø	195
Oslo postdistrikt, Pakkeavd.	317

Driftsleder (18):

Flekkefjord	69
Honningsvåg	90
Vardø	306

Driftsleder (19):

Finnsnes	141
Oslo postterminal, Pakkeavd.	174, 252
Trondheim	58, 283

Driftsleder (21):

Oslo postterminal, Transportavd.	23, 58, 90
---------------------------------------	------------

Avdelingsleder (20):

Sandnessjøen	352
--------------------	-----

Avdelingsleder (21):

Kristiansand S	204
Oslo postterminal, Budavd.	47
Steinkjer	90

Avdelingsleder (23):

Hamar	262
Trondheim	58, 118

Opplæringsleder (19):

Oslo postdistrikt	141
Drammen	35
Elverum	373
Hamar	352
Harstad	69
Kongsberg	195, 294
Kristiansand S	283
Larvik	392
Lillestrøm	262

	Side		Side
Mo	195	<i>Bilmekaniker/Spesialarbeider (6—13/5—12):</i>	
Moss	373	Bergen	373
Narvik	23	Oslo postdistrikt, Bilverkstedet	166
Sandefjord	195	Stavanger	213
Sandnessjøen	373	Trondheim	402
Stavanger	141	<i>Bilmekanikerformann (14):</i>	
Svolvær	373	Oslo postdistrikt, Bilverkstedet	373
Tromsø	69	<i>Elektriker/Spesialarbeider (6—13/5—12):</i>	
Voss	195	Stavanger	204
<i>Postkonsulent (19):</i>		<i>Mekaniker/Spesialarbeider (6—13/5—12):</i>	
Oslo postdistrikt	141, 165, 262	Oslo postdistrikt	166, 295
5. postdistrikt, Bergen	98	<i>Mekanikerformann (14):</i>	
Bergen	35	Oslo postdistrikt	141, 317
Kristiansand S	35	Oslo postdistrikt, Bilverkstedet	195
Ålesund	155	<i>Verksmesterassistent (15):</i>	
<i>Postkonsulent (20):</i>		Oslo postdistrikt	99
Oslo postdistrikt	165	<i>Rørleggerformann (14):</i>	
<i>Kontorsjef (24):</i>		Oslo postdistrikt, Distriktskontoret	295
Kristiansand S	141	<i>Reinholdsleder (14):</i>	
<i>Postsjef (20):</i>		Stavanger	306
Holmestrand	294	<i>Bedriftssykepleier (9—16):</i>	
Stjørdal	306	Postdirektoratet, Postverkets bedriftshelsekon-	
Volda	294, 306	tor i Oslo	166, 373
<i>Postsjef (23):</i>		<i>Fysioterapeut (10—16):</i>	
Sandnessjøen	283	Postdirektoratet	156
<i>Postsjef (26):</i>		<i>Ingeniør (10—17):</i>	
Hamar	165	Oslo postdistrikt	47, 317
<i>Postsjef (27):</i>		<i>Avdelingsingeniør (14—19):</i>	
Kristiansand S	69	Oslo postdistrikt	118, 271
<i>Postsjef (29):</i>		<i>Avdelingsingeniør (18—22):</i>	
Trondheim	294	Oslo postdistrikt	119
<i>Vikariat i distriktssekretærstillinger for 1979</i>		<i>Avdelingsarkitekt (14—19):</i>	
<i>(11—16):</i>	352	Postdirektoratet	352
<i>Distriktssekretær (14—19):</i>		<i>Kontorfullmektig (8—13):</i>	
Oslo postdistrikt	402	Oslo postdistrikt, Telefonsentralen	283
5. postdistrikt, Bergen	118	<i>Betjent (5—12):</i>	
6. postdistrikt, Trondheim	23, 91, 118, 317	Postdirektoratet	99, 306, 352, 392
<i>Postinspektør (18—21):</i>		<i>Førstebetjent (13):</i>	
5. postdistrikt, Bergen	23	Postdirektoratet	35
6. postdistrikt, Trondheim	174	<i>Førstebetjent (14):</i>	
<i>Andre arbeidsområder:</i>		Postdirektoratet	10, 295
<i>Vakt- og varmemester (14):</i>			
Bodø	195		
<i>Spesialarbeider (5—12):</i>			
Oslo postdistrikt, Bilverkstedet	341		

	Side
<i>Kontorassistent D (5—12):</i>	
Postdirektoratet	58
<i>Kontorassistent (5—12):</i>	
Postdirektoratet	78, 91, 186, 283, 373
<i>Kontorfullmektig (8—13):</i>	
Postdirektoratet	78, 91, 156
<i>Frimerkekontrollør (12—16):</i>	
Postdirektoratet	262
<i>Administrasjonssekretær (10—16):</i>	
Postdirektoratet	119, 352
<i>Førstesekretær (14—19):</i>	
Postdirektoratet 23, 47, 78, 91, 99, 109, 119, 156, 166, 186, 262, 283, 306, 318, 327, 352, 373, 381, 392	
<i>Konsulent (18—21):</i>	
Postdirektoratet 35, 47, 58, 99, 109, 119, 156, 166, 174, 186, 195, 263, 271, 295, 306, 318, 327, 341, 352, 373, 381, 392	
<i>Konsulent (22):</i>	
Postdirektoratet	186, 283, 353
<i>Førstekonsulent (23):</i>	
Postdirektoratet	10, 174, 204, 271
<i>Førstekonsulent (24):</i>	
Postdirektoratet	186
<i>Kontorsjef (26):</i>	
Postdirektoratet	99
<i>Generaldirektør for Postverket</i>	204
<i>Ekspeditør (5—12) (deltidsstilling):</i>	
Postsparebankens utlånsavd. Bodø	305
<i>Førstepostfullmektig (15):</i>	
Postsparebankens utlånsavd. Bergen	213
Postsparebankens utlånsavd. Trondheim	380
<i>Postsekretær (14—19):</i>	
Postsparebankens utlånsavd. Trondheim	381
Opplæring	
Kurs for styрere av landpoststasjoner	43
Trinn 1 1978/79 for deltakarar med eksamen frå Brevkurs for poststyrarar	95
Antakelse av postelever i Oslo, kontoraspiranter i alle postdistriktene og betjentaspiranter i 2.—8. postdistrikt	177

	Side
Trinn 2. Opplæring i arbeidsledelse. Linjen for skranke-/indretjeneste og linjen for omde- ling, transport, sortering. Høsten 1977. Ek- samen	190
Brevkurs for førstestpostbetjenter. Kunngjøring	266
Brevkurs for poststyrere og landpostbud	276
Kurstillegg ved postskolen	287
Førsterkningsstillinger som kursleder/fast læ- rer ved postskolen vinteren 1978/79	288
Førstepostbetjentkurs vinteren/våren 1979	298
Trinn 2. Opplæring i arbeidsledelse. Linjen for skranke-/indretjeneste. Våren 1978. Eksamen	299
Trinn 2. Opplæring i arbeidsledelse. Linjen for skranke-/indretjeneste og linjen for omdeling, transport, sortering. Kunngjøring	311
Trinn 3. Opplæring i saksbehandling og admini- strasjon 1977/78. Eksamen	322
Trinn 1 1978. Linjen for poststyrere. Eksamen	368
Antakelse av kontoraspiranter i Oslo, 2., 3., 5. og 7. postdistrikt og betjentaspiranter i 2.— 8. postdistrikt	385
Brevkurs for poststyrarar 1977/78. Eksamen ..	398
Landpostbodkurs 1977/78. Eksamen	398

Pakkepost

Nytt adressekort for postpakker fra 1.2.1978. Samsending av pakke og adressekort	25, 238
Pakkepostutvekslingen med Australia	41
Pakkeposttjenesten med Yemen	112
Prosjektorganisasjon som skal utrede forskjel- lige effektiviseringsstiltak vedrørende pakke- posttjenesten	133
Utenriksk pakkeposttjeneste ...	133, 265, 297, 383
Erstatning for vanlige pakker i utveksling med Sør-Afrika-Republikken	133
Bl. 16 A. Protokoll opptatt for skadde pakker (innenriks)	175
Portoen for pakkepost til utlandet	176, 375
Ubesørgelighetsmelding for pakker til Israel ..	206
Ilpakker som svarsendinger mot spesiell porto	240
Ny ilpakkeetikett	286
Feilaktig bruk av innenrikske adressekort for pakker til utlandet	335
Foreløpig orientering om nytt tilbud i pakke- posttjenesten — Uregistrert postpakke	365
Pakker til utlandet. Attestasjon på tolldeklara- sjonen	393

Personalet

<i>A. Tjenesteforhold, lønsspørsmål, pensjon m.v.</i>	
Særlege tilsetjingsvilkår	1
Instruks for landpostbud. Frimerkebeholdning i landpostruter	6
Fritak for tjeneste i sivilforsvaret	30
Kostgodtgjørelse til sjåførar som tjenstgjør i postbilruter	54
Godtgjersle for bruk av bil i landpost- og lokal- omdelingstenesta	65
Regulativ for reiser innenlands for statens reg- ning	66
Forfremmelsesregler. Postfullmektigstillingene	72

	Side		Side
Særlege tilsetjingsvilkår. Vilkår for å bli tilsett ved utlånsavdelingar for Postsparebanken ..	72	Uniformsordningen. Sko til damer	287
Justerings- og normeringsoppgjøret for tariffperioden 1.5.1976—30.4.1978	72	Aldersgrense for reinhaldsbetjentar i staten ..	298
Beordringstillegg og kompensasjonstillegg m.v.	79	Reisetilskot til posttenestemenn	299
Retningslinjer for behandling av misbruk av alkohol eller narkotiske midler. Innføring av AKAN-systemet i Postverket	81	Stipendier til posttjenestemenn	299
Rapportering av reisegodtgjørelse ved jernbanepostekspedisjon. LTA-kode 314	94	Deltidsavtalen. Beregning av konkurranseansiennitet for tjenestemenn som midlertidig utfører deltidstjeneste	312
Nye retningslinjer for rekruttering, opplæring, tilsetjing og avansement. Konkurranserett på tvers av rekrutteringslinjene	94, 147	Arbeidsgruppe for utredning av vikarbehov m.m.	322
Helsetjenesten i Postverket	103	Skattetrekk i desember 1978	336
Avspasering av overtidstjeneste	105, 367	Innsending til Lønnsentralen av bilag til lønnsutbetalingen den 12. desember 1978	336
Deltidsansatte med under 15 timer pr. uke. Avlønning	113	Forskot på overtidsgodtgjersle tent opp i desember måned 1978	376
Lønnsregulativ for landpostbud, utfyllende bestemmelser m.v.	113	Skattekort for 1979	376
Hovedavtalen for statsansatte	121	Arbeidsmiljølova kap. VI. Registrering og melding av arbeidsulukke og yrkessjukdom	384
Ansattes medbestemmelse i offentlig virksomhet	133	Lønns- og arbeidstidsbestemmelser under jule- og nyttårstrafikken. Fastsetting av lavere omforent godtgjørelse enn maksimumsbeløp. Delegering av myndighet	397
Fritak for forskuddstrekk under ferie	135	Reservepersonalet. Adgang til bruk av egen bil under beordring. Delegering av myndighet ..	397
Beordringstillegg til reservefunksjonærer	147		
Aktsomhetsplikt ved mottak av lønn m.v.	148	Aabol, Kari Anne	347
Antakelse av postelever 1978. Intern rekruttering	148	Aagaard, Einar	258, 368
Påskjønnelser	157, 209, 265	Aagaard, Sidsel Eriksson	137
Uniformsordningen. Tjenestemennenes andel av uniformsutgiftene. Uniformstrekket	168	Aagedal, Ragnvald	266, 322
Registerkort for landpostruter (bl. 437 A). Oppbevaring ved utgangspoststedet	168	Aagren, Ingeborg	74
Uniformsordningen. Forsinket levering av uniformseffekter	168	Aaker, Asle	323
Feriegodtgjørelse for ferieåret 1978/79	169	Aakerli, Arnfinn	348
Den nye sykepengeordningen. Vikarer i Postverket. Legitimasjon av sykefravær	197	Aakre, Wenche	280
Bruk av vaktjournal	197	Aakvik, Turid Kristin	201
Konkurranserett og lønnsforhold for postelever og kontor aspiranter	198	Aalmen, Odd Sigmund	87
Permisjoner	215	Aalmo, Turid Leikny	55, 248
Lønnsregulering for de offentlige tjenestemenn m.v. fra 1.5.1978	223	Aalvik, Signe	191
Gassmasker til Postverkets tjenestemenn	240	Aamodt, Åse Aino Irene	302
Delegering av myndighet. Samtykke til å drive handelsvirksomhet m.v.	244	Aaneland, Gunnar Inge	345
Økonomisk stønad til skolegang innenlands 1978	245	Aanonsen, Nils-Petter	388
Vikaravtalen. Lønsvilkårene for postbetjentvikarer som omdeler gruppekorsbåndsendinger på særskilt omdelingstur i lokalomdelingstjenesten («grupperkorsbåndvikarer») ..	245	Aarak, Kari	43
Lov om statens tjenestemenn. Tilsettingsvilkår. Kunngjøring m.v.	255	Aardal, Kate Astrid	162
Bruk av egen bil på tjenestereiser. Alminnelig samtykke. Delegering av myndighet	256	Aarhus, Odd Birger	150
Postelevenes lønnsforhold	257	Aarland, Laila Aud	268
Melding om arbeidsulykker og yrkesskader. Behandling i arbeidsmiljøutvalgene m.v.	265	Aarnes, Aud Marit	182
Det sentraliserte lønssystemet. Ny kode for lønns- og trekarter (LTA-kode)	266	Aarre, Wenche Johanne	268
Tilsettingsformer. Kunngjøring	276	Aarskog, Martin-Anton	107
		Aas, Anne-Lise	150
		Aas, Arve Armann	31
		Aas, Jorunn Hanna	278
		Aas, Odd Arne	199
		Aas, Rakel Marie	248
		Aas, Trude	378
		Aasbrein, Jarle	323
		Aase, Anny Margrethe	210
		Aasen, Georg Oddvar	377
		Aasen, Gunnar	369
		Aasen, Marit	389
		Aasen, Nils Arild	161
		Aashammer, Hilde Ninni	347
		Aasmundsen, Arild	31
		Aasmundsen, Ingar	249

	Side		Side
Aasrum, Torill	137, 200	Andersen, Erling Harry	55
Abelsen, Kari Sigrun	300	Andersen, Eva Margit	337
Abrahamsen, Tor Villiam	302	Andersen, Ingar	153
Adolfsen, Bente Hartveit	248	Andersen, Ingulf	345
Adolfsen, Svein Arne	258	Andersen, Jan Kristian	7
Adolfsen, Tore	74	Andersen, Jens Petter	248
Adserø, Asbjørn Egil	389	Andersen, John Asbjørn	150
Aga, Karin	290	Andersen, John Tore	369
Ahlsen, Baard Egil	137	Andersen, Kai Anstein	96
Ahmed, Bashir	279	Andersen, Leif John	150
Ajer, Gerd Beate	280	Andersen, Liv Karin	151
Ajer, Trond	151	Andersen, Mary	258
Ajer, Trygve	20	Andersen, May-Brit Wøldike	44, 191
Aker, Tor Henry	182	Andersen, Odd Bjørn	96
Akerholdt, Hanna	377	Andersen, Solveig Irene	31, 162, 200
Akhtar, Ali	289	Andersen, Terje	73
Aksdal, Astrid Marie	323	Andersen, Tor Arne	199
Aksdal, Bjarne Kristian	302	Andersen, Torill Bjørg Høivik	199
Aksdal, Harald	32	Andersen, Unni Merete	346
Akselberg, John	338	Andersen, Willy	114
Akselsen, Åse	313	Andersen, Øyvind	170
Aksland, Astrid	257	Andersson, Rolf	323
Albrigtsen, Angel	150	Andreassen, Bjørg	137
Albrigtsen, Dagfinn Harald	278	Andreassen, Bjørn	258
Aldin, Anna	259, 268	Andreassen, Elsie	199
Aleksandersen, Agnar Nikolai	32	Andreassen, Gunnar Marino	180
Alexandersen, Per Arne	170	Andreassen, Jack Inge	149
Alfsen, Alf Waldemar	75, 260	Andreassen, Jan Eilif	87
Algrøy, Solveig	181	Andreassen, Janne Beate	44
Alinsod, Ann Helen	137	Andreassen, Tove Kirsten	300
Alknes, Kjell	388	Andresen, Egil	323
Allard, Bjørg	200	Andresen, Ingrid Aslaug	268
Alm, Mette	314, 324	Andresen, Liv Anny	136
Alme, Siri	257	Angell, Aud Annie	279
Almli, Klara Eline	32	Angelsen, Hanne	347
Almås, Roy	388	Angeltun, Jan	315
Almås, Trond Harald	106	Angeltveit, Sigfred	74
Alnes, Bjørn	346	Anløv, Henry	209
Alnæs, Marita	289	Anshus, Tore	346
Alstermo, Bjørn Raymond	301	Anthonsen, Irene	192
Alvestad, Werner August	169	Antonisen, Helge	43
Alvsaker, Solveig	347	Antonsen, Arne	289
Alvær, Arild	54	Antonsen, Olaf Johan	347
Amdal, Astrid Nikoline	152, 259	Antonsen, Raymond	323
Amland, Geir Olav	151	Antonsen, Reidar	74
Amundsen, Anne	347	Antonsen, Tove Oddveig	347
Amundsen, Bergljot	107	Apneseth, Arne Åge	86
Amundsen, Bjørg Jorid	337	Arnesen, Arvid	388
Amundsen, Brita Hildur Rygg	106	Arnesen, Bergljot Lovise	344
Amundsen, Britt Elin	346	Arnesen, Bjørn Erik	160
Amundsen, Kjell	151	Arnesen, Jan-Petter	323
Amundsen, Olav Kåre	301	Arnesen, Oddvar	55
Amundsen, Ulf	323	Arnesen, Roger	323
Amundsen, Vidar	337	Arnesen, Sjøanne	301
Amundsen, Wenche	88	Arnesen, Svein Egil	150
Andersen, Alfild	136	Arnesen, Tommy	150
Andersen, Andreas Bertin	322	Arnesen, Trond	170
Andersen, Anna Margrethe	181	Arnestad, Gunnhild Olga	302
Andersen, Arild Jonny	169	Arntsen, Bjørg Inger	198
Andersen, Aslaug Ramsdal	378	Arntsen, Jan Egil	55
Andersen, Else	198	Arntsen, Knut Jørgen	289
Andersen, Erik Erga	323	Arntsen, Stein	302

	Side		Side
Arntzen, Birgitte Oline	88	Bakken, Grete Marie	337
Arntzen, Sissel-Ann	399	Bakken, John Andreas	44
Arnøy, Gudrun Fykse	150	Bakken, Jon	348
Arverud, Odd	150	Bakken, Marianne	346
Asghar, Ali	323	Bakkene, Hans Åsmund	260
Ask, Alec	150	Bakkevoll, Ashild	136
Ask, Helge	55	Bakkom, Trond Helge	96
Ask, Mette	346	Bakland, Lillian	346
Aske, Alf Harald	171	Baldersheim, Bjørn Olav	388
Aske, Erna	399	Baldersheim, Geir	337
Aske, Sigrid	315	Ballestad, Jon	200
Askedalen, Pål Roger	150	Ballin, Klas Trygve Arthur	150
Askeland, Sigfred	301	Ballo, Bjørn Yngve	149
Asker, Odd Erik	210	Ballo, Svein Johnny	340
Askerud, Gerd Anna	378	Baltzrud, Eli Johanne	398
Askevold, Erik	210	Barra, Gudveig Maria	303
Askildsen, Arne	199	Barstrand, Jan Kåre	323
Askland, Nils Thomas	97	Barsøe, Hans Olav	323
Aslaksen, Ernst Roger	44	Bauge, Hans Kristian	312
Asmussen, Viggo	172	Bauge, Jan Ottar	323
Asp, Bjørn	371	Baukhol, Anne Siri	67
Aspaas, Liv Bjørgun	268	Beck, Jan Viktor	106
Aspen, Gunnar	209	Beck, Olav	153
Aspen, Johannes S.	209	Becker, Karin Marit	171
Aspenes, Birger Åsmund	67	Becker, Ragnar	96
Aspestrand, Marianne Molvig	20	Beckstrøm, Ruth Emelie Megaard	345
Augland, Jan Arild	149	Behrentz, Per	137
Aukan, Ragnhild Elisabeth	161	Bekkelund, Kai	150, 198
Aukrust, Jorunn	346	Bekken, Astrid	346
Aune, Harald	183	Bekkerud, Yngvar	192
Aune, Helge Ove	87	Bekkevold, Jan	269
Aune, Siv Lisbeth	346	Bekkevold, Per Helge	150
Aune, Tor Atle	315	Bendixen, Aud Dagny	315
Aune, Trond Kjetil	337	Benestad, Eva Margaret	200, 291
Aune, Unn	346	Benjaminsen, Stein Kåre	247
Aunmo, Roar	377	Bentsen, Bjørg Helleland	96
Austad, Torfinn	347	Bentsen, Gunnar	323
Austerheim, Bjørg Hildal	324	Berbu, Kjell Magne	115
Austgulen, Per Inge	289	Berg, Asbjørn	199
Austnes, Ivar	32	Berg, Astrid	11, 113
Austrheim, Jenfrid-Anne	302	Berg, Bente	267
Auverseker, Oskar	377	Berg, Elin	315
Axelsen, Barbro	56	Berg, Geir	323
		Berg, Gerd	347
		Berg, Gudrun	169
		Berg, Ingrid	86
Baakind, Rolf	370	Berg, Jorunn Marie	192
Baann, Aud Mary Myrøld	200	Berg, Knut Asle	258
Baardson, Sindre	20	Berg, Kåre Johan	280
Baastad, Morten	161, 278	Berg, Nelbjørg Dorthea	378
Backe, Lars Petter Gytfeldt	369	Berg, Nora Helene	68
Bahij, Marit Synnøve	138	Berg, Ole Kristian	325
Baisgård, John Birger	201	Berg, Solfrid Marie	346
Bakervik, Magne	151	Berg, Stig Ingvar	181
Bakke, Gunnhild Tove	314	Berg, Svein Erling	163
Bakke, Inger Lisbet	106	Berg, Torill Normann	389
Bakke, Leif Oskar	398	Bergaas, Tor	369
Bakke, Ole Richard	323	Bergane, Halvor	257
Bakke, Torbjørn	346	Berge, Jon	248
Bakke, Truls	313	Berge, Marit Kjersti	67
Bakkejord, Bjarne Halfdan	388	Berge, Nelly Berit	67
Bakkejord, Egil	323	Berge, Sigurd	267

	Side		Side
Bergene, Norodd	279	Bjerke, Sonja	74
Bergene, Roald	107, 138	Bjerke, Steinar Brynjulf	153
Bergersen, Fredrik	107	Bjerkelo, Anne Sofie	191
Bergerud, Eldbjørg Hereide	115	Bjerken, Per Håvard	96
Berget, Inger Solveig	258	Bjerkeng, Inger Anne	96
Berget, Per	301	Bjerkestrand, Annfrid	193, 247
Berggren, Arild	378	Bjerkhaug, Bjørn Harald	289
Bergh, Bjørg	20	Bjerkhaug, Stig Roar	161
Bergh, Eva	315	Bjermeland, Paul Ragnar	339
Bergh, Per Erik	170	Bjertnes, Svein Olav	86
Bergheim, Ernst Ove	181	Bjertnes, Trond Inge	96
Bergheim, Johanna Lisbeth	162	Bjervamoen, Grete	96, 314, 370
Bergheim, Tone	347	Bjorvand, Trond	150
Bergland, Magne-Roar	68	Bjørbekk, Solveig	75
Bergland, Turid Synnøve	67	Björdal, Georg	246
Berglie, Bernt Thomas	183	Björgaas, Bjarne	192
Berglund, Lisbeth	45	Bjørgan, Amy Mary	344
Berglund, Per Johan	56	Bjørge, Eva	398
Berglund, Vigdis	269	Bjorgen, Signy Petra	68
Bergsand, Carina	323	Bjergum, Vidar	55
Bergset, Atle Inge	171	Bjørke, Bente Petrine	199
Bergstøl, Helga	280	Bjørklund, Tordis	378
Bergsvåg, Berit	191, 324	Bjørkevoll, Egil	8
Bergsvåg, Dag	337	Bjørkhaug, Knut	9
Bergtun, Norunn	181	Bjørklund, Atle Johnny	377
Bernhardsen, Signe Synnøve	30	Bjørklund, Ingun Sylvi	246
Berning, Elisabeth Margrethe	193	Bjørklund, Tom Erik	170
Berntsen, Petter	246	Bjørklund, Willy Asbjørn	303
Berntsen, Solveig Evelyn	339	Bjørnaali, Bodil Irene	399
Berntsen, Svein	347	Bjørnbakk, Aud Signy	75
Berntsen, Tor	337	Bjørndal, Hildegunn	347
Berntsen, Torhild	20	Bjørndal, Tor Eivind	32
Berntzen, Bjørn Arvid	388	Bjørndal, Unni Marie	75
Bersås, Birgit June	346	Bjørnebo, Gjertrud	248
Bersås, Thor	19	Bjørnes, Roar	246
Bertelsen, Terje Andreas	7	Bjørnhaug, Georg	247
Bertheussen, Jarl Arne	246	Bjørnli, Odd	337
Berthinussen, Bjørn Inge	19	Bjørnsbråten, Asveig	107
Bettum, Wenke	300	Bjørnstad, Jan Morten	323
Bidne, Knut	267	Bjørnstad, Olaf	19
Bilet, Astrid Ragnhild	278	Bjørnstad, Rune Edgar	150
Bilsback, Atle	151	Bjørnstad, Siv Irene	300
Birkeland, Gunn	259	Bjørnstad, Ashild	201
Birkeland, Gunnar	44	Bjørnsnøs, Karin	267
Birkeland, Guri Oline	324	Blesvik, Unni	370
Birkeland, Helge	323	Blikberget, Kjellaug	260
Birkeland, Ingebjørg	162	Blindheim, Magny	346
Birkeland, Jorun Paula Lovise	259, 291	Blindheim, Reidar Johan	278
Birkeland, Kirsten	248	Blix, Arve	44
Birkeland, Svein	210	Blokkhus, Marit	193
Birkelund, Kåre	153	Blomberg, Erik Monrad	323
Birkely, Charles Lars Fridtjof	267	Blomvik, Knut Arild	152
Birklund, Tor	312	Blåsås, Kjetil	150
Bjelland, Anne-Britt	150, 302	Boda, Liv-Kari	378, 399
Bjelland, Reinholt Thorvald	345	Bodding, Unni Kristin	323
Bjerkaker, Sonja Syslak	162	Boge, Svein Hjalmar	44
Bjerkan, Johnny	337	Bogen, Eirik	97
Bjerke, Annbjørg Petra	74	Bogstad, Anne Karin Kvikne	55
Bjerke, Berit	325	Bolland, Odd Arnfinn	345
Bjerke, Ella Karin	322	Bollestad, Magne	259
Bjerke, Eva	152	Bolme, Unni Margrete	345
Bjerke, Henry	266	Bolstad, Per Helge	74

	Side		Side
Bolstad, Tom Ivar	346	Bruntveit, Arvid Karsten	151
Bondehagen, Tone-Britt	181	Bruntveit, Jostein	114
Bordal, Britt Kristin	44	Brunvoll, Gunnar	278
Bordvik, Kjell Johan	289	Bruseth, Anne	191
Borge, Turid Eide	267	Brustad, Eva	347
Borgen, Eva	149	Brustad, Ketil	278, 323
Borgen, Gunnar	290	Bruun, Per	192, 268, 324
Borgen, Olav T.	257	Brygfjeld, Liv Hedvig	210
Bornø, Trude	323	Brygfjell, Jan	87
Borsheim, Kristbjørg Nesse	199, 288	Brynildsen, Eva Oddny	44
Boska, Solbjørg	347	Brynlund, Emil	399
Bostad, Inger Lise	347	Brækhus, Kjell	163
Bostad, Odd	138	Brækhus, Martin Oliver	369
Botten, Anne Karin	87	Brænden, Marion Andrea	347
Botten, Oddhild Marit	347	Brændhagen, Marie	248
Bovolden, Ole Arild	68	Brønne, Mari Irene	347
Bowitz, Svein Erik	388	Brønnes, Katrine Banne	246
Boyne, Hans Petter	300, 345	Brønstad, Grete Synnøve	346
Braathen, Terje	8	Brøseth, Svein Aage	301
Brandsmo, Leif Osvald	199	Bråtelund-Felle, Anne Wenche	347
Brandsrud, Liv Sølvi	152	Bråten, Eli	209
Brandsøy, Jon-Henrik	198	Bråten, Ingri	258
Branem, Eva Kristine	44	Bråthen, Einar	136
Brathaug, Ann Lisbet	325	Bråthen, Kari	181
Bratland, Lars Erik Kent	19	Bråthen, Mary-Ann Medalen	346
Bratlien, Inger Marie	87	Bråtveit, Lina	313
Bratteland, Alf Arild	107	Bue, Eirin Ingebjørg	44
Bratteng, Torunn	346	Buene, Kari Meland	199
Bratvold, Gerd Johanna	399	Bugge, Bjørn	323
Bredegg, Harald	113	Bugge, Einar	181
Bredesen, Bernhard	19	Bugge, Randi Dorthea	301
Bredeveien, Dag	137	Buland, Berit Johanne	74
Bredeveien, Lilly	54	Bull-Gjertsen, Henny	248
Breiby, Leif Edmund	280	Buran, Arild	346
Breiby, Sigvor	303	Buran, Sissel Inga	312
Breiland, Torhild	302	Burø, Liv Gudrun	87
Breimyr, Hans-Tore	74	Busund, Truls	54
Breivik, Helge	289	Buvoll, Torill	347
Breivik, Terje	289	Byberg, Ivar	280
Breivoll, Børge Ingvald	210	Bye, Alv Ørje	169
Brekke, Bente Karin	44	Bye, Kåre	191
Brekke, Ole Johan Garborg	322	Bye, Roar	345
Brekke, Per Henning	337	Bye, Runa	8
Brekke, Svein Olav	150	Byklum, Marit	136
Brekkehus, Knut	74	Byremo, Torkel A.	377
Brekka, Gunnvor	398	Bæverfjord, Torfinn	346
Brekne, Anne Elin	346	Bæverfjord, Vigdis	75
Brekstad, Magne	20	Bævre, Aasta	8
Brende, Gerd Randi	75	Bø, Christian	153
Brendemo, Hallvard	150, 369	Bø, Dagfinn	95
Brennhovd, Magne	345	Bø, Unni Holsæter	7
Brevig, Tom Espen	54, 209	Bødtker, Finn Greve	44
Brill, Nina	150	Bøe, Arne Hugo	346
Bringedal, Inge Arvid	338	Bøe, Arnt	107
Brobakken, Jan-Åge	170	Bøe, Gunnar	7
Brodahl, Kjell	337	Bøe, Gunnar Klemet	347
Broholm, Ragnhild Daae	314	Bøe, Jan	151
Brox, Kjell	8	Bøe, Per Albert Ørbech	191
Bru, Ragnvald Rustung	280	Bøen, Anne	20
Bruksås, Gunn-Irene	347	Bøen, Astrid	302
Brunstad, Ingeborg	199	Bøen, Dagrund	314
Brunstad, Peggy Karin	198	Bøen, Halvor	190

	Side		Side
Bøgeberg, Bernt	247	Dalheim, Gerd Synnøve Walsøe	182, 290
Bøhn, Wenche	346	Dalland, Harald Ove	289, 301
Bølviken, Terje	347	Dalsbø, Stein Erik	138, 192
Børnich, Tone	210	Dalsrud, Bente	267
Børseth, Marvel	369	Damgaard, Preben	114
Børsjø, Jarl Rune	19	Danielsen, Arild	31
Børstad, Greta Oddny	269	Danielsen, Daniel	45
Børstad, Jan Jørgen	151	Danielsen, Einar Myhre	377
Børtveit, Arne Edvard	107	Danielsen, Elin	278, 323
Børufsen, Asa Hildur	87	Danielsen, Kirsti	44
Bøthun, Jostein	55	Danielsen, Sølvi Fossen	137
Bøyum, Bjarte	182	Danielsen, Wivian	323
Bøyum, Harald	302	Danielsen, Øivind Helge	323
		Dehlin, Jon Even	150
Carlsson, Terje	150	Dekko, Mai Brit	279
Cederberg, Reidun	96	Delviken, Beth Vigdis	171
Cederberg, Solfrid	209	Digernes, Leif Karsten	107
Chiodera, Tora	88	Dille, Jorunn Irene	346
Christensen, Agnar Hop	369	Dille, Ragnhild Margrethe Vee	44
Christensen, Morten	96	Dokka, Marianne	87
Christensen, Pål	95	Drage, Arnfast Olav	182
Christensen, Roy	74	Drage, Solfrid	247
Christenson, Ole-Henrik	160	Draget, Kjell Rune	279
Christiansen, Arne	87	Dragseth, Anne Guri	67
Christiansen, Bjørg Solveig	68	Dragvoll, Jan Inge	8
Christiansen, Gunnar Alf	190	Dramstad, Roar	74
Christiansen, Robin	19	Drange, Marta	115
Constanzo, Johanne Oline	114	Dregan, Erik Stig	337
		Drevdal, Kari	300
Dagsgård, Ann-Karin	257	Dromnes, Olga Mathilde	258
Dahl, Alf Rune	258	Drøpping, Ole Jørgen	323
Dahl, Arne Olav	322	Dufseth, Svein	257
Dahl, Elisabeth	210	Dverseth, Torunn Ragnhild	314
Dahl, Ellen	347	Dybdal, Egil	192
Dahl, Gunvor	210	Dybvik, Gunnar	32
Dahl, Per Ragnvald	161, 369	Dyrkolbotn, Jorunn	346
Dahl, Trond Arne	291	Dyrstad, Henry Johannes	163
Dahlberg, Anita	44	Dyrvig, Nancy	346
Dahle, Per Johan	44	Dyrvik, Trygve Samuel	150
Dahle, Sigurd Oscar	258	Døvle, Erik	259
Dahle, Solveig Allegunde	115	Dåvøy, Olav Andreas	183
Dahlen, Svern Gunnar	346		
Dahlstrøm, Kjell Oscar	161	Ebbesen, Hans Arne	259
Dahlø, Alf Pål	171	Ebbesen, Jens Pareli Johan	67, 338
Dalager, Liv Bjørg	280	Ebert, Bjørn	388
Dalbakk, Arne Evald John	346	Eckermann, Øyvind	192, 322
Dalbakk, May Grete	247	Edstrøm, Jan Leonard	249
Dalby, Berit	267	Edwardsen, Asbjørn	349
Dalby, Odd Johan	182	Edwardsen, Asbjørn Petter	323
Dale, Irene Synnøve	289	Edwardsen, Bente Margareth	137
Dale, Johannes	107	Edwardsen, Liv Marie	171, 260, 302
Dale, Karen Synnøve	280	Edwardsen, Øyvind	106
Dale, Per-Arne	136, 191	Ege, Amund	259
Dalen, Arnt	150, 199	Egeland, Anne Rita	246
Dalen, Marie	67	Eggan, Leif	170
Dalen, Torild Irene	107	EGge, Ivar	378
Dalheim, Arnold Oddvar	280	EGgen, Arne	346
		Eggereide, Kristina Naa	137
		Egseth, Inge Johan	278
		Eia, Lars Arvid	150

	Side		Side
Eid, Kristin	346	Engan, Sven Arild	323
Eide, Eva Johanne	181	Engdal, Heidi	347
Eide, Jan Olav	323	Engdal, Ingrid	150
Eide, Jarle	323	Enge, Jonas	150
Eide, Merete	44	Enge, Odd	8
Eide, Reidun	67, 279	Enge, Tor Magne	8
Eidem, Kirsten	73	Engebretsen, Anne Marit	149
Eidsaunet, Einar Inge	43, 369	Engebretsen, Gunn Elin	136
Eidsvig, Thor Georg	260	Engebretsen, Helge	31
Eidsvør, Anna Marcelie	348	Engebråten, Rune Olav	323
Eik, Andreas	31	Engedal, Ellen Eik	7
Eik, Eli Solfrid	96	Engelaaen, Arve	199
Eike, Ingunn	338	Engelsen, Håkon Emil	31, 378
Eikedal, Andreas	377	Engelsen, Rune	278
Eiken, Torhall	279	Engelstad, Terje Hammer	198
Eikenes, Bjørg	87	Engen, Bente Lisbeth	96
Eikenes, Magne	182	Engen, Rigmor	279
Eikenæs, Ingrid Odland	138	Enger, Berit	337
Eikjok, Margit	191	Enger, Edith	8
Eikås, Berit	280	Engesland, Turid	346
Eilertsen, Harald	32	Engesmo, Leikny Kjellaug Flø	377
Eilertsen, Juul Smith	300	Engh, Edla	169
Eilertsen, Sissel Marie Elvebakk	267	Engh, Eva	280
Eine, Odd	323	Engh, Tori Synøve	136
Ek, Erik	339	Engstrøm, Ernst Waldemar	163
Ekberg, Tommy	258	Engø, Erik Johnny	345
Ekerhovd, Grete Astrid	279	Enoksen, Arne	278
Ekerhovd, Ole-Harald	346	Enoksen, Jan	313
Eklund, Unni	347	Enoksen, Kjell	151
Ekstrøm, Thoril	399	Enoksen, Kjell Anders	150, 300
Eldegard, Kjell Erik	96, 137	Enoksen, Liv Helen	75
Eldevik, Hilmar	115	Eraker, Marit	182
Eldhuset, Solveig	200	Eraker, Olav Wendelbo	32
Eldorsen, Aslaug	43	Erichsen, Einar John	151
Eliassen, Astrid	257	Erichsen, Svein Knut	323
Eliassen, Atle	323	Eriksen, Aud	75, 115
Eliassen, Lars Otto	150	Eriksen, Dagfinn	338
Eliassen, Per	153	Eriksen, Egil	323
Eliassen, Reidar	339	Eriksen, Gunnar Kåre	7
Eliassen, Sverre Godtfred	137	Eriksen, Iver Jonny	170
Eliassen, Åge Torbjørn	43	Eriksen, Kaare Magne	19
Ellefsen, Norman	268	Eriksen, Kari	268, 348
Ellefsen, Solveig	325	Eriksen, Leif Valentin	398
Ellingsen, Anne Gerd Meidell	347	Eriksen, Morten	303
Ellingsen, Harry	200	Eriksen, Oddmar Leif	200
Ellingsen, Sture Jonny	267, 301	Eriksen, Per Ivar	289
Eltvik, Aud Petra	370	Eriksen, Roar	199
Elvan, Brith Lillian	199	Eriksen, Roger	151
Elven, Jan	266	Eriksen, Rolf	323
Elven, Per Erling	170	Eriksen, Sissel Margrethe Ryen	389
Elvenes, Ketil Martin	31	Eriksen, Tom	150, 369
Elvenes, Thore	19	Eriksen, Vidar	150
Elverhøi, Kirsten	322	Ernstsen, Inger Randi	346
Elverum, Maren	346	Erstad, Hans Kristian	161
Enberg, Nils-Erik	161	Ertresvaag, Henry Ferdinand	151
Endal, Gunn	160	Ertsås, Marit Helene	162
Endresen, Odd	170	Ervig, Tove	45
Enersen, Arnold Eilif	19	Ervig, Dag Ole Martin	345
Enersen, Klaus Norvald	389	Ervik, Jan Ulrik	75
Eng, Ivar	338	Ervik, Maj-Britt Sletvold	280
Engan, Mary Evelyn	378	Esbjørnsen, Dagfinn Reinholdt	86
Engan, Per-Egil	7	Espeland, Per Arne	289, 388

	Side		Side
Espelid, Karl Peder	32	Fjellestad, Kjell Ivar	199
Espelund, Hilde Konstanse	347	Fjellfoss, Helene Lisbeth	44
Espeseth, Kjell-Olav	279	Fjellheim, Geir Johannes	162
Espeseth, Signe	74	Fjellstad, Sara Kathrine	347
Evensen, Bodil	171, 346	Fjellvang, Gunvor	87
Evensen, Elin	193	Fjermeros, Ingerid	289
Evensen, Elsa Agathe	75, 349	Fjærestad, Brit	20
Evensen, Gunnar Even	337	Fjærestad, Sigmund	289
Evensen, Pål	347	Flaahammer, Nikoline	301
Evensen, Rune	150, 160	Flage, Kjersti	347
Evensen, Åge Ingar	45	Flaglien, Eva	86
Evjen, Per Ole	302	Flagstad, Tinn	56
		Flataas, Brit	347
		Flathagen, Grete	347
		Flatland, Kåre	258
		Flem, Terje	115
Fadnes, Leif Birger	257	Flemsæter, Annlaug Magny	45
Fadum, Reidun	268	Flesjø, Karin Berg	347
Fagerheim, Gerd Mari	280	Flisen, Randi Helene	20, 152
Fagerheim, Knut Ivar	163	Flisen, Terje	96
Fagerheim, Tord-Børre	170	Flisnes, Albert	107
Fagerli, Gudmund	74	Flokenes, Atle	8
Fagerli, Kurt	323	Flom, Oddlaug	7
Fagermo, Hugo	267, 388	Floten, Heidi Edvardsen	345
Fagernes, Unni	302	Flovild, Ingrid	337
Fahle, Jan Birger	259	Flydal, Arne	399
Falander, Egil Idolf	369	Flygel, Torbjørn Arnold Hilmar	106
Faldalen, Ragnhild	44	Flæte, Reidar	323
Fallet, Jorunn Dina	191	Flølo, Palma Aud	347
Fallet, Karen Merethe	247, 388	Fløttkjær, Marit Synnøve	107
Farbu, Astrid	324	Foldvik, Kari	169
Farstad, Leif Halvdan	370	Foldøy, Karl	86
Farstad, Rosa	345	Folgerø, Simon	162
Farstad, Villfred	315	Folland, Karin Bakke	347
Fauskanger, Eva Ingunn	346	Follevåg, Atle Rune	370
Fauske, Anne Margrethe Ekerheim	247	Folvik, Kari	150
Fedje, Mona	267	Fon, Inger Lise	346
Feldt, Wenche Kosberg	389	Fonn, Øyvind	199
Femundsenden, Kård	169	Foorabally, Houssen	44, 378
Feste, Einar	150	Forberg, Karin Hilleborg	322
Fevolden, Edvin	113	Forberg, Signe Johanne	44
Feyling, Ludvig Casper	346	Forbord, Randi	32
Fiksdal, Elin	150, 181	Formo, Arne Aksel	323
Fiksdal, Ivar Helge	345	Forsaa, Joar Helge	248
Fiksdal, Roald Torstein	7	Forseth, Tore	182
Fillipsveen, Bjørn	280	Forshaug, Egil André	106
Filtvedt, Randi	20, 290	Foskum, Erik	370
Finstad, Frank Raymond	150, 170	Foss, Jorunn Eldbjørg Strand	248
Finstad, Liv	377	Foss, Kjellaug Vestrheim	211
Finstuen, Astri	192	Fossdal, Guro	68
Fintland, Stein Idar	201	Fossdal, Ingemann Oliver	399
Fiske, Arne	344	Fossdal, Thor Karsten	280
Fiskvik, Anna Marie	389	Fosse, Agnar Sverre	56
Five, Torgunn	268, 279, 314	Fosse, Dan Harald	169
Fjeld, Per	288	Fosse, Hugo Odd	44
Fjeld, Ragnhild Andrea	152	Fosse, Peder	246
Fjeld, Vidar	323	Fosse, Rune	323
Fjeldsaunet, Tove Elin	291	Fossen, Geir	150
Fjeldstad, Hege	138	Fosser, Ruth Kristine	348
Fjeldstad, Karl Anton	153	Fosshagen, Alise	346
Fjeldstad, Odd Werner	314	Fosshaug, Gerd Wardenær	248
Fjeldstad, Pål Vidar	347	Fossheim, Evelyn Norveig	346
Fjellanger, Hans Arnljot	151		

	Side		Side
Fossmo, Bjørg Helene	278	Gammelsrud, Jonny	150
Fossum, Nina Lisbeth	346	Gansmoe, Elna Lillian	200, 248
Frank, Bjørn Roar	21	Garden, Rolf Petter	247
Frantzen, Erna Fridgunn	55	Garli, Tormod	323
Frantzen, Kjetil	113	Garmannvik, Arris Marie	302
Fraugerud, Erik	74, 150	Garten, Margit Alette	56
Frederich, Reidar	378	Garthus, Lars Hall	322
Fredriksen, Arild Vidar	200	Gaupholm, Sidsel Karin	56
Fredriksen, Erling Olav	388	Gaupseth, Reidun	200
Fredriksen, Hanne	96	Gausdal, Reidar Arvid	152
Fredriksen, Helge	346	Gausland, Turid	86
Fredriksen, Reidun Gerd Synøve	314	Gederø, Bjørgun	247
Fredriksen, Sverre Åmot	345	Geirtun, Karl Erik	323
Fredriksen, Tom Morten	323	Geithus, Knut Ingvar	87
Fredriksen, Trond Vidar	323	Georgsen, Erling Johan	348
Fretland, Sigrun	161	Gerhardsen, Tor Fris	301
Friberg, Britt Helene	279	Gerhardsen, Unn	86
Fridrichsen, Nanna Aagot	209	Gjeitanger, Merete	346
Friheim, Elin Helene	268	Gjelsten, Geir	268
Friis, Tor Vidar	181	Gjengedal, Gerd	163
Frikstad, Kjell Olav	388	Gjengstø, Odd Arild	377
Frisenberg, Julie Eleonore	336	Gjerde, Alfred Rasofiel	74
Frisvold, Jan Egil	388	Gjerde, Arild	8
Frostad, Leif Arne	20	Gjerde, Edith-Margrethe	55
Frostad, Vigdis	370	Gjerde, Gerd Marit	151
Frugård, Vigdis	161	Gjerde, Helge Margido	347
Frydenlund, Frank	346	Gjerde, Knut	190
Frøberg, Bengt Fredrik	291	Gjerde, Odd Arne	67
Frøberg, Harald	279	Gjerde, Turid Kristine	137
Frønsdal, Ingebjørg	201	Gjerde, Øyvind	114, 289
Frøsaker, Helmer	200	Gjerdén, Ase Berit	300
Frøyseth, Bjørn Ove	346	Gjerdet, Asbjørn	302
Fuglestad, Henny	150	Gjertsen, Ole Albin	19
Fuglestad, Kari	322	Gjertvik, Halfdan	19
Fuglevåg, Gunvor Torhild	259	Gjesti, Kjell Halvard	153
Furberg, Anne Grete	279	Gjevre, Lill Marie	346
Furdal, Martha Tørresdatter	169	Gjølstad, Roar Arild	210
Furnes, Olav Knut	44	Gjøra, Sigrid	32
Furu, Birgit Synnøve	199	Gjøvik, Olav	322
Furu, Randi	199	Glenna, Gunhild	96
Furuskjeg, Karsten Emil	289	Glorud, Odd	31
Furuvald, Anne-Brita	247	Godejord, Kristin Peggy	67
Furøy, Per Andreas	323	Godtfredsen, Anita	338
Fylling, Johan Lauritz	291	Gonzalez, Emanuel Antonio	347
Færevaag, Bjørg	162	Gramstad, Gunn Aud	289
Færø, Sturla	32	Gramsvei, Andreas Emil	67
Førde, Ingebjørg Halldis Arstein	162	Gran, Jan Egil	337
Førland, Kjell John	323	Granerud, Rolf	377
Fåland, Adolf	150	Granhaug, Jon Magne	278
		Granheim, Elin Margrete	347
		Grankvist, Aud Karin	107
		Granlund, Leif	347
		Granlund, Oddny Synnøve Garmo	169
		Granly, Tore	28
		Granum, Egil Øistein	323
		Gravdal, Bjarne	67
		Green, Ingrid Vik	280
		Greger, Gunn Tove	347
		Gregersen, Sølvi Jane Hardie	324
		Grenar, Lise	323
		Grendahl, Nils Kristen	193
		Gresdal, Harry	114
Gaarder, Astrid Kristine	209		
Gaattos, Randi Alfrida	201		
Gabrielsen, Helge	302		
Gabrielsen, Jan Gunnar	323		
Gabrielsen, Lisbeth	114		
Gabrielsen, Steinar Jørgen Jan	337		
Gabrielsen, Sverre	323		
Gald, Solveig Karin	370		
Galleberg, Gunn Mari	324		
Gamlem, Bodil	347		

	Side		Side
Grevsgård, Marit	106	Gunnarsen, Per-Arne	259
Grimstveit, Gunnar	170, 266	Gunnarshaug, Gunnbjørg Målfrid	347
Grindal, Ole Kristian	323	Gunnerud, Gunn Bentsen	136
Grinden, Gunder	388	Gustafson, Finn	153, 280
Grindheim, Heidi	171	Gustavsen, Ole Willy	337
Grindheim, Torunn Svela	323	Gustavsen, Simon Einar	246
Grindland, Ragnhild Lovise	291	Gustavsen, Tore	290
Grindrud, Lars Øyvind	302	Gustavson, Knut Arne	323
Grjotheim, Anne Kari	31	Gustavson, Tom	268
Grosberghaugen, Borghild	209	Gusterud, Gerd Kristin	161
Grosberghaugen, Sondre	7	Guttormsen, Ragnar	192
Grov, Anita	347	Guttormsen, Solveig	312
Groven, Anne	209	Gutuen, Wenche	323
Grunsvold, Inger Johanne	44	Gynnild, Ola	325
Grythe, Ingebjørg	44	Gystøl, Kristin	314
Grythe, Nina Merete	54	Gytte, Gunnar Haakon	138
Grytten, Ingeborg Marie Anita Rognan	290	Gårdhammer, Synnøve	150
Grytten, Jens	96	Gåsemyr, Else Karoline	107
Grødum, Gunnar	75		
Grøndahl, Sunniva	44, 370		
Grøndal, Randi	191		
Grøneng, Odd Kristian	8		
Grønlien, Einar	198		
Grønning, Tor Jostein	314	Haagenrud, Aagot Synnøve	346
Grønseth, Knut Nilsen	43	Haakenstad, Inga Marie	211
Grønskag, Kari Synøve	300	Haaland, Britt	346
Grønsveen, Hans	21, 349	Haaland, Jan	323
Grønvold, Vivi	389	Haaland, Torill	136
Grønvold, Willy Andreas	161	Haatveit, John Halvor	162
Grøsvik, Bjørn	248	Haavardsholm, Frode Johannes	324
Grøtteland, Margrethe	67	Haavardsholm, Vigdis	290
Guddal, Arve Magnus	67	Haave, Frode	345
Guddal, Oda-Iren	346	Haberland, Uwe Richard	161
Gudmundseth, Nils Christian	347	Hafeld, Mona Kristin	347
Gudvangen, Sigrun Johanna	338	Hafstad, Erik	347
Guldahl, Harald	96	Hafstad, Jenny	301
Guldhaug, Håkon	7	Haga, Jarle	323
Guldseth, Oddveig	347	Haga, Wenche	192
Gullanger, Anne	75	Hagala, Walter	68
Gullbekk, Gudvar	259	Haganæs, Hallgeir	323
Gullerud, Ivar	349	Hagaseth, Ingvald	323
Gullhav, Magni	347	Hage, Britt Mari	8
Gullhav, Trude Elisabeth	346	Hage, Per Kåre	153
Gundersen, Aasa Jofrid	182	Hage, Steinar	44
Gundersen, Anne-Kirsten	137	Hagen, Ashbjørn Fritjof	247
Gundersen, Arild	323	Hagen, Brit	151
Gundersen, Inger Lise	137	Hagen, Halvor Bernt	106
Gundersen, Johnny Andreas	200	Hagen, Hildegunn	279
Gundersen, Kjell	7, 248	Hagen, Liv Sissel	337
Gundersen, Knut Johannes	190	Hagen, Molfrid Sofie	345
Gundersen, Leif	138	Hagen, Oddbjørn	323
Gundersen, Marit Johanne	314	Hagen, Siri Ellen	182, 378
Gundersen, Odd-Egil	151	Hagen, Svein	96, 198
Gundersen, Oddbjørn	337	Hagen, Walter	45
Gundersen, Per Gunnar	278	Hagfors, Wenke	152
Gundersen, Roar	278, 345	Haglund, Stein Erik	150
Gundersen, Solveig	278	Haider, Frøydis	303
Gundersen, Torbjørn Yngvar	209	Hajosi, Anlaug	87
Gunge, Trond Skotnes	151	Hakvåg, Harald	199
Gunleiksrud, Lars Gerhard	74	Haldosletta, Vigdis	314
Gunnarsen, Anita Evelyn	347	Haldt, Egon	257
Gunnarsen, Einar Johan	137	Halhjem, Unni	324

	Side		Side
Halleby, Erik	161	Hansen, Inger-Marie Stene	279
Halleland, Leif Johannes	210	Hansen, Inger-Synnøve	247
Hallem, Edmund	377	Hansen, Ingun Marie	346
Hallem, Nils Arnfinn	171	Hansen, Jan Inge	7
Hals, Elin	161, 369	Hansen, Jan Olav	323
Halset, Johanne	68	Hansen, Jarle	324
Halsli, Ragnhild	190	Hansen, Johanne Hollund	369
Halsvik, Gerd	257	Hansen, Kjell	257
Halten, Jens Magne	323	Hansen, Leif Egeland	278
Halvorsen, Brita Anita	347	Hansen, Liv Ellen	347
Halvorsen, Håkon Jach	96	Hansen, Magne Eirik Hans	199
Halvorsen, Kåre Mauritz	323	Hansen, Marit	74
Halvorsen, Leif Mangor	323	Hansen, Morten	323
Halvorsen, Per Ivar	8, 138	Hansen, Per Henry	389
Halvorsen, Steinar	247	Hansen, Pål Martin	55
Halvorsen, Sverre	170	Hansen, Randi Langvik	210
Halvorsen, Thorleif	153	Hansen, Roar	345
Halvorsen, Trond Arild	114	Hansen, Robert	96, 161
Halvorsrud, Mette Kristin	348	Hansen, Rudolf	345
Hammer, Arild Guttorm	323	Hansen, Rune	347
Hammer, Egil Johan	115	Hansen, Sigurd Berg	171
Hammer, Gunn	315	Hansen, Sigvald	313
Hammer, Knut Otto	170	Hansen, Solfrid	44
Hammer, Ole Thormod	192	Hansen, Solveig Sandvik	389
Hammer, Per Arne	325	Hansen, Terje	150
Hammer, Svein Einar	170	Hansen, Thorvald	337
Hammer, Trond	96	Hansen, Tore	278
Hammershaug, Ase	347	Hansen, Tore Kristian	258
Hammersland, Bjørg Ingeborg	347	Hansen, Torunn Kristine	314, 347
Hamre, Gunnar	54	Hansen, Trond	114
Haneberg, Randi Helene	346	Hansen, Turid	31
Hanmisdal, Henry	96	Hansen, Turid Skjølsvik	338
Hano, Shizuko	269	Hansen, William Robert	153
Hansen, Alf Henry	170	Hansen, Åge	115
Hansen, Ann Elise	347	Hanslien, Turid	150
Hansen, Ann Jorid	347	Hanssen, Aasmund	346
Hansen, Anne Torill	323	Hanssen, Astrid Torund	370
Hansen, Astrid	137	Hanssen, Egil Steinar	303, 349
Hansen, Bente Granaas	337	Hanssen, Eilif Oskar	151
Hansen, Bjørg	346	Hanssen, Elin Jennie	323, 377
Hansen, Bjørn Henrik	136	Hanssen, Geir	313
Hansen, Bo	151	Hanssen, Jan	378
Hansen, Brynjulf	323	Hanssen, Karstein	150
Hansen, Egil Bjørn	313	Hanssen, Lise Mari	75
Hansen, Egil Olav	150	Hanssen, Marit	191
Hansen, Elisabeth	152	Hanssen, Rolf Arnold	337
Hansen, Eva Johanne	266	Hanssen, Tom Rune	323
Hansen, Finn	44	Hanssen, Åge Harry	74
Hansen, Frank	278	Haraldseid, Asmund	19
Hansen, Geir Vidar	19	Haraldsen, Knut-Runar	150
Hansen, Grete	348	Harbosen, Magne Gothard	181
Hansen, Gro Irene	347	Harestad, Andreas	55
Hansen, Gunnar Wold	259	Harestad, Tarald	87
Hansen, Gunnstein	199	Harstad, Arnt	259
Hansen, Hans Einar	345	Hartveit, Bente	31, 87
Hansen, Hans Petter	399	Harvey, Odd Erik	151
Hansen, Harald Dag	151	Hasaas, Edgar	44
Hansen, Harry	73, 107	Haslebakk, Liv Signe Worren	278
Hansen, Helge Olai	44	Hasselø, Erling	302
Hansen, Henny Kristine	171	Hasseløy, Halvard	150
Hansen, Herleif Inge	151	Hatle, Anne Jorunn	266
Hansen, Ingebjørg Edel Marie	152	Hatling, Ivar Magnus	181

	Side		Side
Hatling, Roar	54	Hegreberg, Ansgar John	369
Hatteland, Gislaug Margrethe	182	Hegsbro, Hermod	136
Hattrem, Anders	44, 200	Hegstad, Randi Forseth	337
Haug, Bjørnar	323	Hegvold, Marit Berentsen	347
Haug, Håvard	289	Heian, Reidar	150
Haug, John Halvor	378	Heibreen, Tom	161, 369
Haug, Torbjørn	170	Heimtun, June Lisbeth	399
Haug, Øivind	389	Heiskel, Leif Egil	151
Haugaard, Torgunn	199	Heitmann, Jan Ivar	169, 199
Haugan, Rolf	55	Heitmann, Jens Karolus	7
Hauge, Arne	19	Heitmann, Sigurd Roald	369
Hauge, Arnulf	87, 150	Helander, Vilho, Heino Ensio	163, 291
Hauge, Grete	347	Heldt, Egon	150
Hauge, Hans Jakob	8	Helfjord, Steinar Harry	338
Hauge, Harald	68	Helgeland, Rolf	389
Hauge, Nils Petter	323	Helgesen, Arvid	347
Hauge, Olav Johnsen	7	Helgesen, May Gunn	314
Haugen, Aase Helene	291	Helgesen, Thorn Egil Anton	151
Haugen, Arne Ketil	315	Helgesen, Tom Sørum	150
Haugen, Einar	150	Helgesplass, Sigrid Nørstebo	314
Haugen, Gjertrud Synnøve	210	Helgheim, Halvar	55
Haugen, Gunvor Janhild Angela	56	Helland, Anna Jensine	346
Haugen, Inger Ann	346	Helland, Greta	19
Haugen, Odd Gunnar	8, 291	Helland, Harald Kristian	19
Haugen, Petter	21	Helland, Jostein	31, 337
Haugen, Roger Morten	198	Helland, Ole Einar	399
Haugen, Tore	138	Helland, Ragnar	8
Haugen, Tove	347	Helle, Jan Olav	151
Haugen, Aashild Braa	346	Helleland, Sidsel	19
Hauger, Sonja Irene	259	Hellesjø, Øyvind	377
Haugerud, Tove Eid	378	Hellesnes, Ole Dag	323
Haugerud, Vidar	169	Hellesnes, Tore	267
Haugland, John Sigfred	8	Hellesund, Anne Randi	347
Haugland, Ketil Johannes	323	Hellesund, Marit	67
Haugland, Odd Erik	323	Hellesvik, Viggo	96
Haugland, Peder	200	Helseth, Anne	346
Haugland, Ashild	74	Helseth, Kristin	200
Haugmann, Anny Margrethe	55	Helstad, Anne Karin	324, 338
Haugseth, Thor Embret	278	Helstrup, Roy	170
Haugsvveen, Bente	323	Heltne Berit	150
Haugsvær, Rune	347	Heltne, Pernille Marie	280
Haugvold, Dagmar	388	Heltzen, Svein Magne	150
Haukenes, Eivind	74	Helø, Johan Lars	45
Hauknes, Thor Sture	151, 323	Hemmingby, Kjell Tomas	370
Haukås, Even Sigmund	323	Hemnes, Odd Kjelleiv	106, 181
Hauland, Solveig Louise	136	Hemstad, Ottar	347
Haven, Arne	388	Henden, Anders	150
Hedberg, Petter	96, 161	Heni, Anne Torhild	152
Hedvald, Brita	346	Henne, Einar	138
Heegbarth, Finn Huberth	313	Henne, Harald	247
Heen, Tone Elisabeth	346	Henne, Vigdis Kirkhaug	267
Heftøy, Helene	152	Hennie, Harald Georg	19
Heggdal, Anders	161	Henriksen, Asbjørn Ingvart	8
Heggdalsvik, Per Jarle	150	Henriksen, Aud	301
Heggeblom, Dagfinn	302	Henriksen, Eva Sofie	44
Heggemsnes, Olav	278	Henriksen, Kirsti Johanne Eline	96
Heggen, Arne	278, 345	Henriksen, Kjell	346
Hegglan, Jon	289	Henriksen, Magne Olav	313
Heggvoll, Alf Martin	19	Henriksen, Odd Helge	258
Heggvoll, Ingar Magne	150	Henriksen, Ole Øistein	7
Heggvoll, Randi	258	Henriksen, Svein Gunnar	74
Heggås, Ove	258	Henriksen, Tove Ingelin	171

	Side		Side
Henæs, Lisbeth	161	Holgerson, Petra Marie	369
Heramb, Unni	258	Holm, Agnes Hofoss	400
Herland, Borghild	161	Holm, Arve Bjarne	346
Herland, Kjell Are	7	Holm, Birger	150
Hermansen, Berit	210	Holm, Geir Harald	170
Hermansen, Birger	170	Holm, Kirsti Birgitte	192
Hermansen, Borghild Margrethe	113	Holm, Leif Ivar	74
Hermansen, Dag Magne	87, 246	Holm, Steinar Samuel	150
Hermansen, Lars Didrik	170, 370	Holm, Trond	7
Hermansen, Ragna	67	Holm-Hansen, Rune Leif	136
Hermundsgård, Petter Oddvar	114	Holmberget, Odd Lory	170
Hernæs, Jan	150	Holmedal, Alf	153
Herrem, Lars Kåre	170	Holmedal, Karin	289
Hervik, Bjarne Ragnvald	247	Holmeide, Steinar	32
Herøy, Leif Johan	369	Holmen, Johnny	161
Hesjedal, Eiliv	153	Holmen, Leif	96
Heskestad, Jan Sveinung	280	Holmen, Louise	136
Hessen, Eva Vigdis	192	Holmen, Svein Bjarne	19
Hestad, Elin	150	Holmeslet, Else Britt	68
Hestflått, Idar	315	Holmevik, Magne	8
Hetland, Olav	150, 210	Holmgren, Rolf Harald	150
Hetlevik, Monrad	136, 150	Holmgren, Svein Harald	56
Hidle, Tone	338, 346	Holmquist, Nina	181
Hildonen, Snefryd Viktoria	8	Holmsen, Mona Røkaas	267
Hildrum, Odd	31	Holmsen, Randi	162
Hilstad, Maalfrid	389	Holmstrøm, Torodd	43
Hindenes, Kåre	171	Holsetstuen, Else Birgit	248
Hirth, Geir	323	Holsetstuen, Kåre Jostein	114
Hivand, Vigdis	268	Holsæter, Helen	289
Hjelm, Gunmlog	345	Holsæter, Marit Margrete	44
Hjelmeland, Sylvi Finsås	370	Holt, Klaus	87
Hjelmtveit, Jan Einar	115	Holt, Per Magnus	169
Hjelset, Anny Margrethe	44	Holten, Asbjørn Marius	114
Hjortland, Solbjørg	152	Holten, Jorun Båfjord	114
Hjortland, Trond	369	Holter, Gretha Helen Brandshaug	279, 338
Hjørnevik, Lars Thor	96	Holtlesmo, Johan	75, 199
Hoddø, Knut	313	Holthe, Hermann	43
Hoddø, Tove Kristin	43	Holthe, Ole Guttorm	289
Hodne, Reidun Ingrid	312	Homlong, Gerd	8
Hodt, Per	31	Hommersand, Kari Berit	267
Hoel, Reidun Alida	107	Homstad, Grethe	347
Hoel, Solveig	247	Hope, Andreas	54, 181
Hoel, Svein Roar	150	Hope, Henning Øyvind	161
Hoel, Unni Stor-Re	336	Hope, Kjellaug	200
Hoem, Tor Olav	315	Hordnes, Randi	171
Hoemsnes, Odd Norleif	301	Horne, Grethe Lillian	20, 314
Hoff, Astrid	258	Hostad, Anne Judit	378
Hoff, Inger Marie	323	Houen, Odd Ketil	323
Hoff, Terje	388	Hov, Dagny Elise	303
Hofstad, Harald	7	Hovdahl, Anne Grethe Sølvi	369
Hofstad, Steinar	170	Hovde, Eva Sissel	44
Hogga, Kristine	170	Hovde, Vigdis	44
Hognrød, Ernst Konrad	324	Hovdenak, Heidi Maiken	347
Hokstad, Unni	346	Hove, Reidun	323
Hoksvold, Gunn Norunn	161	Hoversholm, Gullborg Kirstin	247
Holberg, Aud Ragnhild	323	Hovland, Olaf	310
Holdhus, Malvin Ingolv	315	Hovseter, Bodil	248
Hole, Geirmund	302	Hoxtvedt, Helge	324
Holen, Jon Steinar	87	Høen, Henry	8
Holen, Karen Johanne	315	Hugsted, Marit Riverud	181
Holen, Magna	313	Hukkelås, Jon-Olav	266
Holen, Olaug	347	Hundhammer, Gunnar	315

	Side		Side
Hus, Torbjørg	378	Ingelkjøn, Geir Johan	268
Husby, Endre	290	Ihler, Stein	151
Husbyn, Jorulf	278	Ilebekk, Torbjørn	137
Husdal, Agnes Marie	325	Indal, Per Asbjørn	209
Huse, Erik	150, 369	Indergaard, Sverre	170
Huse, Palmer Arnfinn	388	Indgjerd, Astrid	346
Huse, Per Magne	9	Indgul, Jarle	153
Huse, Vidar	44	Indrebø, Åse Rigmor Alnes	172
Huseby, Hans Kristian	150	Indrekvam, Elias	209
Huseklepp, Berit	370	Indrevik, Jan	8
Huseklepp, Håkon Johannes	280	Instebø, Reidun	136
Husevåg, Karin Bjørghild	268	Instebø, Roald	209
Hussain, Syed Shafqat	323	Iqbal, Zahib	86
Hustad, Ellen Berit	346	Isaksen, Agnes Synnøve	163, 349
Hustoft, Einar	169	Isaksen, Aud Kristin	162
Husum, Alf	163	Isaksen, Yngve Ketil	247
Husvik, Odd Kristiansen	258	Ivarrud, Solveig Hella	347
Husåsfallet, Kjell Erland	301	Ivarson, Arnstein	170, 266
Hvamsal, Rolv	151	Iversen, Birgit Audny	313
Hyllene, Gerd	87	Iversen, Charles Lindor	200
Hynne, Erling Gerhard	190	Iversen, Gjert Martin	347
Hynne, Eva Gudny	246	Iversen, Håkon Anker	135
Hynne, Margit	192	Iversen, Kjellaug	268
Hynne, Snorre	258	Iversen, Roy	345
Hægdahl, John Dankert	323	Iversen, Sigurd Odvar	162
Hægeland, Carl	278	Iversen, Steinar Andreas	247
Håljeskog, Erna Synøve	348		
Høgberg, Mette Elisabeth	183	Jacobsen, Anne	268
Høgeli, Steinar	322	Jacobsen, Aud Jorunn	191
Høgheim, Inge Johan	370	Jacobsen, Bente	290
Høgset, Aud Olise	115	Jacobsen, Berit	347
Høgseth, Finn Peder	345	Jacobsen, John	45
Høgseth, Øyvind	323	Jacobsen, John-Hasse	150
Høgvoll, Wenche	348	Jacobsen, Kaj	150
Høibraaten, Tommy	312	Jacobsen, Kjell Ivan	137, 290
Høiby, Bjørn Ivar	312	Jacobsen, Knut Roger	149
Høiden, Lisbeth Samdahl	371	Jacobsen, Ole Jørgen	86
Høiland, Olav Birger	55	Jacobsen, Per Sigvart	107
Høistad, Tove Storås	193	Jacobsen, Ragnar Edvard William	97
Høisveen, Tormod	290	Jacobsen, Ruth-Elsa	137
Høksås, Ulla	247	Jacobsen, Solveig Karin	137
Hølås, Anita	399	Jacobsen, Tor Bernhard	160
Høst, Nina	347	Jacobsen, Tormod	115
Høysæter, Jenny Karin	19	Jahnsen, Turid Lie	346
Håkonsen, Tove	210	Jakobsen, Alex	288
Håland, Brit	191	Jakobsen, Anna Lisbeth	96
Håland, Dagfinn	369	Jakobsen, Anne	44
Håland, Signe	192	Jakobsen, Berit	347
Håland, Torstein	368	Jakobsen, Betsy	87
Håndstad, Brit	68	Jakobsen, Grete	346
Hånes, Aasmund Laurits	280	Jakobsen, Kjell Inge	150
Hånes, Reidun	88	Jakobsen, Kristin Lisa	346
Hårsvær, Ingvar Kristian	19	Jakobsen, Sigrun Kristine	87
Håvardsholm, Olav	369	Jakobsen, Tor Arne	279
Håvelsrud, Kjell Ola	138	Jakobsen, Torstein Osvald	67
Håvik, Marit Johanne	378	Jamessen, Ase-Marie	398
Håvoll, Reidun Anne	346	Jansen, Eli Oddlaug	114
		Jansen, Helene	290
		Jansen, Jan Berg	9
		Jansen, Karl Erik	151

	Side		Side
Jansen, Liv Bente	315	Johansen, Halvor Vilfred	67
Jansen, Per-Ove	55	Johansen, Hans Johan	339
Jartun, Wenche Elisabeth	55	Johansen, Hilde	162
Jensen, Britt Helene	280	Johansen, Ilse-Karin	347
Jensen, Espen	136	Johansen, Inger Johanne	345
Jensen, Gunnar	199	Johansen, Iren Jørhild	279
Jensen, Hans Erik	322	Johansen, Jack	114
Jensen, Jens Peder	289	Johansen, Jan Børre	313
Jensen, Johan Marius	74	Johansen, Jan Kristian	20
Jensen, Klara Marie	182	Johansen, Jan Olav	349
Jensen, Knut Arild	170, 267	Johansen, Jørund	8
Jensen, Ole Ragnar Haugland	258	Johansen, Kjell	107
Jensen, Reidun Marie	210	Johansen, Kjetil	345
Jensen, Terje	323, 389	Johansen, Kirsti Oddrun	347
Jensen, Thor Egil	314	Johansen, Kristin Helene	347
Jensen, Tor Bjarne	388	Johansen, Morten	346
Jensen, Toril	181	Johansen, Ove	210
Jenssen, Elin	248	Johansen, Ovedie	268
Jenssen, Frank	288	Johansen, Peggy Harriet	152
Jenssen, Hans-Olav	161, 190	Johansen, Per Einar	170
Jenssen, Jostein	150	Johansen, Randi	161, 209
Jenssen, Stein Arne	161, 209	Johansen, Raymond	161
Jensson, Leif Håvard	258	Johansen, Reidar	377
Jernquist, Jofrid Stella	324	Johansen, Roar	313
Jerstad, Allan	338	Johansen, Rune	346
Joakimsen, Roald Martinus	153, 313	Johansen, Rune Ingvald	137, 248
Johannesen, Emil Bernhard	300	Johansen, Signe Ovedie	348
Johannesen, Gunhild Garcia	210	Johansen, Solveig	288
Johannesen, Hildur Odlaug	399	Johansen, Stein	161
Johannesen, Jan	150	Johansen, Steinar Jørgen	313
Johannesen, Leif Ingvald	138	Johansen, Sturla	323
Johannesen, Marit Birgitte	324, 289	Johansen, Svein Johan	20
Johannesen, Olaf Asbjørn Berg	149	Johansen, Synnøve Beate	161
Johannesen, Asbjørn	8	Johansen, Terje	246
Johannesen, Bente	347	Johansen, Tor Inge	369
Johannesen, Einar	150	Johansen, Torfinn	74
Johannesen, Emil Bernhart	247	Johansen, Tormod	370
Johannesen, Grete	192	Johansen, Unni	324
Johannesen, Helge	388	Johansen, Unni Tvedt	161
Johannesen, Jan Erik	152	Johansen, Willy	96
Johannesen, Per	289	Johansen, Agot Irene	347
Johannesen, Stein Tore	55	Johnsen, Anita	346
Johannesen, Steinar	313	Johnsen, Arild Håve	336
Johannesen, Torleif Strøm	19	Johnsen, Arne Anton	31
Johannesen, Tove	44	Johnsen, Britt Marie	248
Johansen, Albin	106	Johnsen, Eldbjørg Anna	314
Johansen, Alf	338	Johnsen, Erling Øystein	7
Johansen, Arne	162, 182	Johnsen, Erna Helen	346
Johansen, Arnold	150	Johnsen, Gerd Juliane	75
Johansen, Arthur	151	Johnsen, Gunleif	8
Johansen, Arvid Ingar	31	Johnsen, Guri	337
Johansen, Astrid Else Eikenes	278	Johnsen, Hallgeir	170
Johansen, Aud	266	Johnsen, John Ulrik Olai	322
Johansen, Bjarne Ørnulf	170	Johnsen, Liv	290
Johansen, Carsten Inge	107	Johnsen, Møyfrid	302
Johansen, Edel Jorunn	201	Johnsen, Per Tore	86, 290
Johansen, Einar Marius	389	Johnsen, Rune	74
Johansen, Elin Oddny	346	Johnsen, Rune Mølmen	288
Johansen, Eva Johanne	347	Johnsen, Sissel Grønnevik	369
Johansen, Evy Ann	323	Johnsen, Svein Frode	150
Johansen, Finn Martinus	388	Johnsen, Terje	347
Johansen, Haakon Thesen	278	Johnsen, Tor Arnold	181

	Side		Side
Johnsen, Tore Bjørnulf	170	Karlsen, Solveig Kristine	75
Johnsen, Vera	171	Karlsen, Turid Marie	115, 280
Jonassen, Jonas	247	Karlsen, Wenche Synøve	152, 338
Jonassen, Torleif	338	Karlsen, Øivind	44
Jonsvoll, Ingunn	248	Karlsen, Øyvind	247
Joranger, Johannes	107	Karlsøen, Anne Berit	44, 248
Joranger, Johannes Arne	87	Karstensen, Rune	150, 300, 345
Jorddal, Egil	323	Karstensen, Solveig	249
Jordet, Geir	55, 370	Kasbo, Bodil Synnøve	369
Julien, Sverre	389	Kaspersen, Erik	323
Jæger, Svein Henning	150	Keiserås, Karin Synnøve	347
Jølberg, Tom Johnny	55	Khan, Mohammad Saghir	323
Jønsberg, Frank Willy	151	Kielland, Per Boe	267
Jøraholmen, Per Arne	323, 377	Kilian, Lisbeth Kristin	278, 323
Jørgensen, Arne Viktor	95	Kilvik, Anne Sissel	209
Jørgensen, Bodil	44	Kipperberg, Ivar	348
Jørgensen, Jan Fredrik	44	Kiran, Halvdan Gotfred	288
Jørgensen, Marianne Bocerup	346	Kirkeby-Garstad, Svanhild	399
Jørgensen, Morten Roar	149, 181	Kirkesjord, Gunvor Irene	114
Jørgensen, Odd	151, 389	Kirkhus, Ole Hermann	182
Jørgensen, Stein Olav	290, 345	Kittelsen, Bjørn Age	246
Jørgensen, Sven Jørgen	290	Kittelsen, Sigurd	289
Jørgensen, Terje	378	Kjeksrud, Kai-Ove	190
Jørgensen, Tore	151	Kjellesvig, Aud	86, 348
Jørstad, Vigdis	162	Kjensjord, Emmy	136
Jørum, Berit Holmvik	171	Kjensmo, Nina	161
		Kjensteberg, Tove Lisbeth	210
		Kjerpeseth, Arild Robert	279
		Kjersem, Lisbeth	75
		Kjersheim, Ase Kristin	267
Kaalstad, William	88	Kjerstad, Torbjørg Line	199
Kaasa, Alf-Ingar	150	Kjetland, Klara Margot	97
Kaasa, Trine Fyrand	324	Kjos, Kari Tysnes	325
Kahn, Azmat Hayat	95	Kjosmoen, Elida Marie	199
Kahn, Muhammad Mahmud	323	Kjær, Anne Gunn	74
Kaldahl, Svein Arne	54	Kjærland, Jon Harald	347
Kalfoss, Lars Bernhard	346	Kjærnet, Jørgen Nils	97, 280
Kallevik, Kjell Sverre	161	Kjærstad, Berit	106
Kalsnes, Bjarne Gudleik	161	Kjøk, Håkon	301
Kalstad, Arne	258	Kjølstad, Trond Ivar	289
Kalvenes, Solveig Hillborg	56	Kjønstad, Geir Ole	96
Kamben, Kåre	31	Kjøntvedt, Grethe Turid	257
Kamperud, Arnt Kristen	56	Kjøren, Frode	74, 161
Kamperud, Rune Torgny	325	Kjøren, Ingvar	279
Kapstad, Ingunn Anny	162	Kjøsnes, Nils	151
Karlberg, Asbjørn Reinert	247	Kjøsnes, Roar	290
Karlsaune, Erling Johan	257	Klausen, Ruth Ingebjørg	301
Karlsen, Anne-Jorunn	259	Kleiven, Werner	44
Karlsen, Berit	347	Kleppe, Frode	86
Karlsen, Harry Olaf	291	Kleppe, Jorunn	300
Karlsen, Hermod Oddvar	198	Kleppe, Solveig	161
Karlsen, Hildur	313	Kleppe, Bente Marie	346
Karlsen, Jan	19	Kleppe, Hans Audun	347
Karlsen, Jan-Borger	346	Klette, Ase Hystad	171
Karlsen, Kari-Ann	267	Kleven, Hans Gunnar	388
Karlsen, Kate Tove	67, 370	Klinge, Reidar	74
Karlsen, Kåre	389	Klingen, Karin Johanne	87
Karlsen, Oddbjørg	67	Klippen, Randi Olivia	20, 153
Karlsen, Oddvar	161	Klippenberg, Nils Andreas	56
Karlsen, Olav-Kåre	336	Klokk, Margrethe	267
Karlsen, Ole Kristian	19	Kloven, Grete Oddbjørg	338
Karlsen, Ruth Borghild	44	Kloven, Sigve	347
Karlsen, Sigrun Oddveig	115		

	Side		Side
Klubben, Grete Eline	347	Kristensen, Åse	347
Klubben, Torill Bente	347	Kristiansen, Anne Grethe	75
Klunderud, Jon Vidar	161	Kristiansen, Anne Marie	337
Klungland, Tove Oddfrid	161	Kristiansen, Berit	257
Klungsoyr, Finn Johannes	289, 312	Kristiansen, Bernt Oskar	192, 259
Klungsoyr, Ingebjørg	19	Kristiansen, Betty	347
Klykken, Wenche	200	Kristiansen, Bjørg Barstad	248
Kløvås, Inger Randi	302	Kristiansen, Bjørn	106
Knarvik, Edith Ragnhild	8	Kristiansen, Edel Valborg	337
Kne, Even Audun	323	Kristiansen, Erling Julian	388
Knoff, Torkel	323	Kristiansen, Fritz Emanuel	349
Knoph, Espen	31	Kristiansen, Gustav Anbjørn	106
Knudsen, Håkon Johan	345	Kristiansen, Helge Edvard	54
Knudsen, Inger	248	Kristiansen, Herborg Andrea	182
Knudsen, Jorunn	268	Kristiansen, Johnny	323
Knudsen, Trond	313	Kristiansen, Jonny	388
Knudsen, Turid	314	Kristiansen, Kari Berven	55
Knuten, John Kristian	32	Kristiansen, Kitty Evelyn	32
Knutsen, Anne-Hilde	267	Kristiansen, Kjellaug	400
Knutsen, Arve	150	Kristiansen, Liv Harildstad	137
Knutsen, Gisle	323	Kristiansen, May Britt	346
Knutsen, Gunnar Martin	150	Kristiansen, Morten	323
Knutsen, Kåre Bjørseth	96	Kristiansen, Odd-Arne	323
Knutsen, Oddny Karin	96	Kristiansen, Ole	302
Knutsen, Ragnvald	9	Kristiansen, Ove	258
Knutsen, Reidun	338	Kristiansen, Randi Glimstad	325
Knutsen, Torgunn Margrethe	348	Kristiansen, Roar	106
Knutson, Gerd Nancy Haugen	338	Kristiansen, Rolf	369
Kobbeltvedt, Norolf	258	Kristiansen, Sidsel	181
Kobbenes, Bjørn	107	Kristiansen, Tove	347
Kokaas, Astrid Olufine	19	Kristiansen, Trond	323
Kokkvoll, Arne Inge	198	Kristiansen, Vera Lisbeth	267
Kollbotn, Ingebrigt	192	Kristoffersen, Arne	303
Kolnes, Jan Reidar	201	Kristoffersen, Eivind	289
Kolsrud, Gerd Bente	247	Kristoffersen, Kjell Rudolf Heiberg	170
Kolstad, Einy Helene	370	Kristoffersen, Magne	43
Kolstad, Trygve	211	Kristoffersen, Sissel	267
Kolve, Inger	21	Krogh, Truls	88
Kolås, Berit	290	Krogstad, Eva	19
Konglevoll, Kjell Asbjørn	32	Krogstad, Gunnar	323
Kongsrud, Berit	96	Krogstadmo, Kay Sindre	346
Konradsen, Odd Valdemar	278	Krokan, Henry	291, 314
Konradsen, Svein Konrad	32	Krokstad, Petter Ivar	9
Kopperud, Tove	115	Krokstadholm, Joar Peder	399
Korbøl, Arne Karstein	8	Kruge, Wenche	107, 152
Kornmo, Kristin	44	Krusedokken, Hans Olav	280
Korsbøen, Margot	279	Kråkenes, Aud	302, 399
Korsgård, Liv	248	Kråkenes, Kjell	302
Korslund, Bjørn Harald	346	Kråkmo, Ole	278
Kosberg, Wenche	137	Kulberg, Frode	325
Kraakmo, Johannes	182	Kullstad, Geir Ivar	96
Kraakvik, Erling Bjørn	249	Kulsvveen, Norodd	150
Kragseth, Petter Alfred	347, 389	Kvalheim, Kjell Frode	150
Krakeli, Lillian	347	Kvalheim, Odd	339
Krantz, Bjørn Hasse	8	Kvalheim, Reidun Oddlaug	347
Krantz, Gerd Lillian	300	Kvalvik, May-Britt	377
Kregnes, Geir Jomar	370	Kvalvåg, Agot Birgit Høsteng	192
Kringen, Trond	161	Kvam, Håkon Olav	249
Kristensen, Geir Roar	338	Kvam, Knut	88
Kristensen, Ingun Joran	346	Kvam, Tor Idar	87
Kristensen, Sofus Kristen	160	Kvamme, Brita Olaug	67
Kristensen, Turid Irene	347	Kvammen, Øivind Loren	323

	Side		Side
Kvarmestøl, Odd	289	Larsen, Ester Geitung	259
Kvarv, Eli	74	Larsen, Frank Roy	136
Kvebæk, Erik	151	Larsen, Grethe	44
Kvello, Turid Ellinor	347	Larsen, Gunn-Eva	388
Kvernbråten, Herdis	199	Larsen, Hallstein	181
Kverndal, Leif Tormod	371	Larsen, Hans Leonhard	258
Kverneland, Siri	346	Larsen, Harald Johan	136
Kvernmo, Bjørg Karen	348	Larsen, Håvard	44
Kvernmo, Trygve	246, 257	Larsen, Irene	338, 370
Kversøy, Nils Johan	115	Larsen, Irmann	289, 336
Kvien, Terje	346	Larsen, Ivar Kolbjørn	96
Kvisten, Karin	75	Larsen, Jan Olav	345
Kvisten, Kjell Ottar	260	Larsen, John Werner	247, 346
Kvisti, Roald Ole	388	Larsen, Jorunn	347
Kviteberg, Rolf Johannes	290	Larsen, Karin Sylvia	389
Kvithyll, Gunnveig Guldteig	378	Larsen, Kjell Erik	43
Kvitvær, Inge Johan	55, 268	Larsen, Knut	346
Kvitvær, Randi	192	Larsen, Kristine	86
Kværna, Anders	44	Larsen, Leikny Karlotte	113
Kvåle, Eli Karin	399	Larsen, Liv	171, 181
Kvåle, Knut	31	Larsen, Magne Harald	107
Köpke, Lise	290	Larsen, Magne Roald	323
		Larsen, Magnhild	32
Laastad, Agnar	323	Larsen, Marit Iren	67
Lagerhus, Bergljot	398	Larsen, Merete Hansine	150
Lagesen, Jorunn Helene	191	Larsen, Odd Leon	259
Lagmo, Odd Knut	138	Larsen, Ragnør	171
Lainingen, Marianne Laila	161	Larsen, Steinar	337
Lajord, Else Jorunn	150	Larsen, Steinar Johan	44
Laksekjøn, Irene	87	Larsen, Stig	73
Lamo, Alf-Steinar	163, 249, 259	Larsen, Svein Normann	259
Lamo, Lill Sølvi	389	Larsen, Sverre	97, 347
Landbø, Asulv	313	Larsen, Toril	247
Landmark, Helga Berit	56	Larsen, Turid	347
Landsem, Synnøve	162	Larsen, Turid Synnøve	369
Lang, Åse Nødset	55, 87	Larsgård, Per Arne	290
Langeid, Jørgen	291	Larsen, Egil	337
Langeland, Bjørg Marie	278	Larsen, Erling Johan	170
Langelid, Turid	44	Larsen, Liv-Marit	87
Langenes, Synneva	182	Lauglo, Aud Marit Lillevold	324
Langengen, Elisabeth	347	Laumann, Pål	315
Langengen, Herborg	345	Lauring, Inger Lise	201
Langerød, Odd	55	Lauritsen, Bente	347
Langfjord, Roger	323	Lauritsen, Edgar Leonard	278
Langsrud, Tore	150	Lauritsen, Elisabeth	44
Langvik, Anders Kolbjørn	150	Lauritzen, Anker J.	43
Langø, Anne Helene Ragna	300	Lauvlund, Elsa Helene	44
Langøy, Ove Johan	44	Lauvsland, Torine	169, 266
Langård, Jo Kjetil	161	Leer-Salvesen, Anne Kristine	73
Lappen, Liv	169	Leikarnes, Arnstein	182
Larder, Anita Merete	346	Leiknes, Reidar Alfred	115
Larsen, Anne Lise	150	Leikvangen, Sissel	279
Larsen, Anne Marie	315	Leinum, Tove	314
Larsen, Arne Thorbjørn	398	Leirvåg, Jan Harald	323
Larsen, Arvid	106	Leknessund, Leif	150
Larsen, Atle Kristian	280	Leren, Jostein	136
Larsen, Audun Oddvar	302	Lereng, Oddleif	290
Larsen, Bjarne Oluf	137	Lerfald, Ole Petter	20
Larsen, Bjørg	191	Lesund, Harald	288
Larsen, Borghild Helene	301	Lia, Knut Olaf	347, 378
Larsen, Elin Margrethe	31	Liabø, Alfred Magne	313
		Liahagen, Ole Vidar	278

	Side		Side
Lian, Olaf Andreas	349	Lomheim, Kristian Raumor	399
Lid, Ingar	301	Lomheim, Torstein	347
Lid, Kjellrun	107	Lomundal, Arvid Karsten	97
Lid, Magnar	289	Lonmo, Klara Sofie	247
Lid, Ole Johan	8, 172	Lorentsen, Ingrid Katrine Sletten	249
Lie, Greta Osen	314	Lorentsen, Jan Einar	378
Lie, Per	348	Lorentsen, Solveig Berg	369
Lie, Rigmor	181	Lorentzen, Rune Eilif	199
Lieberg, Kjell	114	Lorentzen, Terje Kornelius	9
Lien, Dreng	288	Lorvik, Kari	312
Lien, Harald	67	Lossius, Toralf	209
Lien, Knut Bjarne	388	Lothe, Aud	200
Lien, Ole Petter	346	Lund, Birgit	7
Lien, Randi	291	Lund, Bjørg Eline Marie	324
Lien, Rune	323	Lund, Bjørn Einar	193
Lien, Svein Åge	300	Lund, Elisabeth	149
Lien, Tor	97	Lund, Frank Stanley	183
Lien, Asne Høyer	347	Lund, Gøran Arnulf	323
Lien, Jan	150	Lund, Steen Arne	55
Liesske, Peter Solliid	337	Lund, Torill Synnøve Rishovd	267, 324
Liland, Karl Erik	301	Lund, Wenche	44
Liljar, Stig Magne	337	Lundal, Johanna	106
Lilleberg, Alf Robert	267	Lundol, Sølvi	348
Lillebø, Britt Marie	150	Lundberg, Bjørn	346
Lillebø, Johannes	32	Lundby, Eivind Johan Andersen	209
Lillegrend, Dag Helge	302	Lunde, Lisbeth	75
Lillehaug, Eva Oline	209	Lunde, Thor Arne	136
Lilleløkken, Harald Arne	291	Lunde, Thoralf	96
Lillemehlum, Martin	74	Lunde, Tore Ivar	67
Lillemoen, Randi	314	Lunden, Anne Kristin Elisabeth	161
Lillestøl, Alf Malvin	349	Lundhaug, Leif	323
Lillesund, Arne Sigmund	31	Lundli, Ole Johan	323
Lillevold, Aage	137	Lundli, Thomas M. J.	266
Lilloe, Børre	96	Lundvang, Svenne	152
Lilloe-Olsen, Gerd Nesje	55	Lunnan, Arve	160
Limsstrand, Rolf	191	Lunnan, Stein Ove	55
Lind, Ingjerd	20	Lunnan, Trond	114
Lind, Odd Valdemar	170	Lura, Otto	32
Lindahl, Hjørdis	399	Lydersen, Borghild	301
Lindborg, Reidun Marit	95	Lydvo, Olaf	339
Lindero, Øivind Kjell	377	Lykkås, Anne Lise	96
Lindheim, Kittil	114	Lyng, Asveig Alida	369
Lindland, Gerd	314	Lyng, John Martin	210
Lindland, Oddveig Anni	389	Lyngaas, Svein Odd	345
Lindtner, Gerda	150	Lyngsaunet, Elsa Kristin	88
Linge, Gunhild Karin	346	Lyngstad, Kjell Oddvar	300
Lingås, Lars	182	Lynum, Brit	268
Lingås, Steinar	150	Lyseggen, Bjørn	279
Linna, Ann Marit	162	Lysne, Dag Magne	152
Linneid, Solveig	114	Lystad, Ola	388
Linnåsen, Erling	246	Løberg, Bjørn	44
Linstad, Åse Karin	162	Løchsen, Asle	19
Lintho, Magnhild	266	Lødemel, Kjetil Einar	56
Liødden, Klara	247	Løding, Asbjørn	161
Liseth, Sonja Bente	347	Lødøen, Bodil	323
Ljones, Liv-Bodil	348	Løhre, Guri Kristin	347
Loberg, Sverre Ingolf	210	Løhre, Kjell	43
Lofsnæs, Knut	369	Løken, Kristian Johnsen	278
Loftesnes, Ivar	162	Løken, Terje	209
Lofthaus, Dag	150	Løker, Knut Ola	170
Lofthus, Bjørg Johanne	114	Løkkeli, Stein Ole	8
Loka, Jarl	291	Løkken, Margareth	55

	Side		Side
Løkling, Nils-Helge	75	Martinsen, Tor Åge	75
Lømo, Tone Ufert	199	Marøy, Svein	113, 267, 313
Lønne, Inger Johanne	247	Mathiassen, Henning Jarle	9
Lønnestad, Olav	346	Mathiassen, Åge	136, 150
Lønning, Malvin Gustav	150, 313	Mathiesen, Stig Einar	347
Lønstad, Johan	113	Mathisen, Carsten Thorvald	88, 96
Lønø, Bjørn	312	Mathisen, Knut Jonny	323
Lørum, Britha Margrethe	300	Mathisen, Kristian	323
Løseth, Anne-Margrethe	302	Mathisen, Liv Oddrun	199
Løvbak, Nils Roar	278, 323	Mathisen, Nils Erik	31
Løvberg, Ingun	338, 348	Mathisen, Raymond	170
Løvens, Kåre Torgeir	44	Matre, Thordis Annlaug	8
Løvland, Ruth	322, 345	Maubach, Else	259
Løvli, Reidar	199	Maudal, Annbjørg	161
Løvmo, Inger Martie	278	Mauno, Rune	151
Løvold, Leif Andreas	86	Maurud, Else	75
Løvstrøm, Roar	106	Mauseth, Thore	96
Løvstuhagen, Peder	347	Mebust, Egill	10, 107
Løvvig, Bjørg Irene	289	Medhus, Laila Irene	347
Låstad, Svenke Audun	323	Meier, Tore	114
		Meisal, Alf Ivar	152
Mack, Ludvig Marcus	347	Melbø, Arvid	150
MacLean, Eva Baisgård	210	Melheim, Margareta	210
Madsen, Anders	183	Melheim, Ase Berit	115
Madsen, Bergljot Kristine	300	Melkstadvik, Ingrid Margrethe	182
Madsen, Grete Hjørdis	67	Mellbye, Grete	290
Madsen, Irene Sjølund	290	Mellemstrand, Tove Marie	347
Madsen, Jakob Andreas	345	Mellum, Bente	211
Madsen, Knut Anders	170, 257	Mellum, Kari	210
Madsen, Steinar	247	Melsæter, Marit Elin	346
Madsen, Tone Elisabeth	54	Melvold, Anne Synnøve Løvsjø	378
Madshaven, Vidar	347	Mentzoni, Tonny Irene	19
Magnussen, Audi Elisabeth	54	Merkesdal, Geir Ivar	210
Magnussen, Ellen Marie	113	Merkesnes, Aud Karin	182, 302
Magnussen, Harry Dag Sverd	399	Mevik, Helge	20
Magnussen, Hugo	312	Meyer, Tone Reidun	151
Magnussen, Ronald	289, 337	Michaelsen, Bjørn Hans	151
Magnussen, Steinar	87	Michaelsen, Nina	301
Magnussen, Svein Roar	55	Michaelsen, Odd Ingvar	268
Mala, Terje	181	Michaelsen, Odlag Margrethe	249
Maliberg, Aud Solvår	44	Michelsen, Gunn Edel	152
Malmberg, Arild	181	Michelsen, Sigurd Jarl	399
Malmberg, Egil	67	Michelsen, Svein Olaf	323
Malo, Heidi	44, 258, 279	Middelthon, Marianne Orvin	7
Mamelund, Jorunn	301	Midtskau, Kjeld	337
Mandt, Gunhild	268	Midttun, Knut Thomas	278
Manipis, Anne Lise	346	Midtun, Birgit	74
Mannes, Nora Marie	278	Midtun, Einar	369
Mariendal, Tone Kristin	200	Mikalsen, Berit	115
Marka, Anni Cicilie	150	Mikalsen, Ellen	369
Markussen, Olav Idar	210	Mikalsen, Gudrun	370
Markussen, Sonja Ihle	248	Mikalsen, Johnny Arne	347
Marthiniussen, Bård Erik	289	Mikkelsen, Anne Kirsti	171
Marthiniussen, Helge	369	Mikkelsen, Gunnar Nordvald	347
Marthinsen, Magne	209	Mikkelsen, Knut Thore	7
Marthinsen, Svein Ulf	170	Mikkelsen, Per Arne	369
Martinsen, Arnt-Åge	246	Mikkelsen, Solveig Helene	7, 73
Martinsen, Gerd-May	107	Mikkelsen, Svein Egil	73
Martinsen, Hans Jørgen	170	Mikkelsen, Trygve Stein	346
Martinsen, Inger Elisabeth	201	Millerjord, Gunnar	258
Martinsen, Johannes	314	Minnesjord, Svein	198
Martinsen, Ole	170	Misje, Ingunn Helen	137

	Side		Side
Mitchell, Laila Karin	7	Mugaas, Liv Synnøve	347
Mjelde, Grete	247	Munch-Ellingsen, Hildegunn	138, 278
Mjelde, John Arvid	7, 301	Munz, Øystein	96
Mjelde, Steinar	161	Muren, Jonny Gunnar	113
Mjelde, Trond	87	Musum, Karl Nordstrand	54
Mjeldheim, Per Trygve	151, 258	Musum, Ragnhild	338
Mjøs, Kjell	151	Myhre, Anne Grete	314
Moe, Agdar Martin	151, 337	Myhre, Else Magrete	137
Moe, Alf	323	Myhre, Ingrid	199
Moe, Aud Lena	56	Myhre, Just Isak	280
Moe, Bente	136	Myhre, Leif Helge	323
Moe, Berit	169	Myhre, Rune	161
Moe, Frank	210	Myhre, Svein	323
Moe, Kristin Liv Lied	19	Myhren, Per Magne	301
Moe, Kåre	301	Myking, Haldis Randi	315
Moe, Lillian	87	Mykland, Bjørg Synnøve	209
Moe, Liv Astri Dragsten	389	Myklebust, Arvid	161
Moe, Raymond Wiktor	170	Myklebust, Jens Magnar	21
Moe, Rolf	322	Myklebust, Margun	200
Moe, Sigrunn	369	Myran, Olav	169
Moen, Arne Henrik	279	Myraunet, Hildur	289
Moen, Bente	314	Myrbekk, Ingebrigt Reidar	181
Moen, Britt	136	Myrdal, Bjørn	247
Moen, Hans Petter	86	Myren, Elin	347
Moen, Harald	44	Myreng, Klara Heid	259
Moen, Håkon	378	Myrjord, Randi Synnøve	87
Moen, Ingeborg	347	Myrmel, Tove Ragnhild	200
Moen, Knut Arne	7, 106, 337	Myrseth, Roy	96
Moen, Reidar Edgar	266	Myrstad, Kirsti	314
Mogstad, Randi	290, 338	Myrvang, Klaus	136
Mohammad, Siddique	347	Myrvang, Agnes	302
Moholdt, Morten	323	Myrvold, Ragnhild,	346
Moi, Nikoline	257	Myrvåg, Helga Johanne	200
Mokkelbost, Thor	114	Mæhlen, Kåre	87
Mokkelbost, Trygve	107	Mæland, Solfrid Norma Karoline Fjellheim	45
Moland, Kjell	347	Møller, Tore	377
Molberg, Rune	323	Møllersen, Bodil Helene	171
Moltu, Bjørn Ståle	56, 191	Mølnvik, Sylvia Iren	289
Moltubakk, Kjellfrid Paula	399	Mørk, Leif	136
Molund, Bjørn Harald	258, 289	Mørk, Torill Helene	44
Molværsmyr, Karl Otto	113	Møyland, Reidar	44
Momrak, Olav	9	Målsnes, Bjarne Olav	267
Mongstad, Kjell Dagfinn	300		
Monsen, Klara Johanne	68	Naustdal, Pål Gunnar	107
Monsen, Liv Torhild	279, 347	Nave, Emil Jens	210
Monstad, Egil	107	Nedrelid, Ann Kristin	289
Mork, Brynjar	181	Nedrum, Emmy Elvine	370
Mork, Asmund	269	Neergaard, Olaf Georg	301
Morstad, Kjell Erik	44, 136	Nees, Tor Morten	54
Morstøl, Margrethe	163	Neeven, Walter Jørgen	349
Mortensen, Ivar Morten	86	Negård, Borghild	337
Mortensen, Jenny Mona	346	Nergård, Sollaug Iren	268
Mortensen, Kjell Magne	163	Nerhus, Sylvi-Anita Wick	181
Mortensen, Sverre	45	Nes, Ann Iren	300
Mortensen, Vigdis Irene	290	Nes, Sigmund	200
Mortensrud, Turid	300	Nesdal, Odd Audun	200
Morterud, Odd Arild	200, 389	Nesgård, Alvhild	337
Mosserud, Una Lisbeth	44	Nesheim, Marta	74
Motland, Liv Kristin	44	Nesjø, Ruth Marie	182
Moy, Gudrun Camilla Grøttem	338	Nesse, Helge	388
Moy, Oddvar	322		
Muan, Torbjørn	138		

	Side		Side
Neteland, Ingun	289	Nora, Sigurd	172
Neteland, Stig	115	Norangshol, Bjørn Leiv	268
Netteland, Merete	323	Norbakk, Heidi Lund	268, 399
Nicolaisen, Ingrid	348	Norbom, Leif Johannes	337
Nicolaisen, Ole Jacob	345	Norbye, Harrieth Antona	68
Nielsen, Marianne-Elisabeth	170	Nord, Anne Lise	291
Nielsen, Solveig Skjølberg	290	Nordahl, Gry Marianne	248
Nielsen, Torleif	278	Nordahl, Lars	170
Nikolaisen, Bengt Harald	278	Nordahl, Randi	44
Nikolaisen, Lisbeth Vibeke Malling	323	Nordahl, Terje	150
Nikolaysen, Elin Jeanette	347	Nordal, Armand Harry	315
Nikolaysen, Asmund	88	Nordang, Elinn Olaug	96
Nilsen, Ann Lise Løvli	347	Nordanger, Audun Jon	180
Nilsen, Arne	107, 280	Nordanger, Sigbjørn	163
Nilsen, Asle	44, 347	Nordbakk, Ottar William	290
Nilsen, Atle	183	Nordbeck, Tom	345
Nilsen, Atle Nicolay	389	Nordbek, Kristian	55
Nilsen, Berit	314	Nordberg, Rolf Inge	44
Nilsen, Berit Duun	87	Nordby, Anne Marie	55
Nilsen, Einar Alf Peder	115	Nordby, Bente	106
Nilsen, Else Turid	301, 369	Nordby, Hans	170
Nilsen, Erik	150	Nordby, Torill Helene	257
Nilsen, Geir Atle Karl	200	Nordbye, Harald	324
Nilsen, Hallfrid Nyland	75	Nordbø, Bergliot Kristina	302
Nilsen, Henning	369	Nordeide, Toril	44
Nilsen, Herborg Sofie	20	Norderhaug, Olaug	182, 201
Nilsen, Hilde Britt	171	Nordgulen, Thor	323
Nilsen, Inger	181	Nordgård, Bjørn Lidvar	378
Nilsen, Inger Lie	44	Nordgård, Age	107, 161
Nilsen, Inger-Johanne	313	Nordhagen, Kåre	87
Nilsen, Johan Anker	288	Nordheim, Arnfinn Torleif	163
Nilsen, Johnny	161	Nordheim, Gunnar	199
Nilsen, Jon Arne	278, 301	Nordheim, Jonunn Karla	300
Nilsen, Jørgen	8	Nordhus, Svanhild	137
Nilsen, Karin Ingeborg	8	Nordli, May-Britt	280
Nilsen, Kirsten Nelly Asheim	268	Nordsveen, Magнар	246
Nilsen, Kjell Arvid	399	Nordsæter, Martin	257
Nilsen, Kjell Harald Fagerlie	377	Nordtømme, John Peder	369
Nilsen, Mona Helene Kristensen	259	Nordum, Nancy	88
Nilsen, Monica Strandvold	345	Nordvik, Rune	323
Nilsen, Målfrid	20	Nordvoll, Bjørg Solveig	209
Nilsen, Rolf Arne	289	Noreid, Bent Arild	301
Nilsen, Sigbjørn	347	Norli, Gerd	44, 191
Nilsen, Sigbjørn Johan	200	Normann, Johanne Regine	43
Nilsen, Svein Helge	370	Normannsen, Tuvid	162
Nilsen, Trond-Erik	269	Norseth, Astrid	200
Nilsen, Wenche Elisabeth	347	Norum, Anna	151, 338
Nilssen, Astrid	209	Norum, Kåre Oluf	323
Nilssen, Edmund Petter	115	Norum, Lisbeth	161
Nilssen, Gro	347	Notø, Fritz Arthur	67
Nilssen, Marly Irene	347	Nquarambuka, Magdolna Terezia	246
Nilssen, Tor Arild Henold	323	Nummedal, Ingeborg	267
Nilsson, Gunnar	369	Nupen, Grete Aud	370
Nilsson, Lisbeth Bodil	267	Nybo, Magne Agnar	153
Nilsson, Pål	150	Nyborg, Lillian	347
Nilsson, Øivind	75	Nyborg, Ruth Edel	347
Nisjaløkken, Marit	314, 347	Nybruket, Anne Lise	248
Nitschke, Heinz Helmut Paul	153	Nybø, Unni Tjørstad	301
Nitter, Berit Marie	44	Nydahl, Anna Kristine	136
Njaastad, Edvard Svenson	44	Nygaard, Sonja	323
Nogva, Leif Kåre	259	Nygaard, Sveinung	114
Nomme, Ase	115	Nygård, Edith Snefrid Iglebekk	115

	Side		Side
Nygård, Eva	171	Olsen, Arne	210
Nygård, Gunn Brit	389	Olsen, Asbjørn Kåre	258
Nygård, Jan Erik	151	Olsen, Bente	181
Nygård, Randi Helen	348	Olsen, Bjarne Skjalg	266
Nygård, Roar	137	Olsen, Brit Else Marstein	114
Nygård, Tone	347	Olsen, Daghilld	248
Nyhagen, Kåre Dagfinn	170	Olsen, Erik	161
Nyhus, Gjermund	181	Olsen, Eydis Ødegård	345
Nyland, Bodil Janne	346	Olsen, Flinn	337
Nyland, Harald Johan	31	Olsen, Guttorm Bredo	161
Nyland, Odd	323	Olsen, Hans Henry	138
Nymo, Jorunn Elisabeth	348	Olsen, Hartlov Kristian	302
Nyrønning, Inger Møkleby	67	Olsen, Henry Samuel Berg	150
Nyseter, May Kenny	44	Olsen, Inger Johanne	200
Nysted, Gerd Bekken	291	Olsen, Ingrid Marie	32
Nysæter, Arne Ivar	210	Olsen, Ivar Edvin	370
Nærdal, Jorunn	31	Olsen, Jan Erik	247, 377
Næss, Egil Krüger	347	Olsen, Johan	347
Næss, Hans	399	Olsen, John Andreas	247
Næss, Idar	161	Olsen, John-Inge	44
Næss, Johan Petter	151	Olsen, Jorunn Irene	323
Næss, Kjell Holter	107	Olsen, Kai Øistein	323, 377
Næss, Vibeke	86	Olsen, Kasper Sofus	288
Nøding, Dag Øyvind	346	Olsen, Kjell Edvin	399
Nødtvedt, Eivind Leon	136	Olsen, Kjellaug	347
Nøkelberg, Ivar Håkon	302	Olsen, Knut Johan	153
Nøking, Inger Johanne	138	Olsen, Kristin Leiknes	162
Nørjordet, Arve Sylfest	138	Olsen, Lars Torgeir Bjelland	55
Nøss, Olga Edvarda	152	Olsen, Leif	249
Nøtsund, Ellen Margit	398	Olsen, Lill Anita	323
Nådland, Ståle	246	Olsen, Liv Eldbjørg Tangvold	348
Nårstad, Marit Karin	370	Olsen, Martin Skarpnes	345
		Olsen, Olga	336
		Olsen, Per Arne	323, 346
		Olsen, Per Gunnar	313
Obrestad, Marit	338	Olsen, Ragnar P.	169
Odden, Nils Olav	370	Olsen, Randi Lovise	150, 181
Odden, Nils Ole	313	Olsen, Reymond	170
Oddenes, Unn Greta Stensrud	192	Olsen, Roar	86, 96
Oen, Olaug	210	Olsen, Robert Nygaard	31
Offerdal, Anne Mari	210	Olsen, Rolf Johannes	249
Ofte, Jon Halvorsen	113	Olsen, Ruben Herman	32
Ofte, Karin	347	Olsen, Svein Petter	161
Oftedal, Roy	43, 346	Olsen, Sverre Eugen	150
Ohm, Anne Gotfred	301	Olsen, Thor	257
Olafsen, Aasta	32	Olsen, Tor Erling	399
Olafsen, Marta Sylvia	199	Olsen, Torbjørn	96
Olafsen, Vinny Bjørg	290	Olsen, Tordis Margreth	115
Olafsen, Margareth	44	Olsen, Tore	370
Olaussen, Gjermund	370	Olsen, Tove Stensbøl	388
Olaussen, Turid Innstrand	268	Olsen, Trude	323
Olaussen, Øivind	31	Olsen, Vidar Kristian	150
Olberg, Johannes	289	Olsen, Wenche	347
Oliversen, Heidi Ann	114, 200	Olsen, Yngvar Kåre	349
Ollestad, Erik	209	Olsen, Øivind	323
Olsen, Ann Ingjerd Dale	345	Olsen-Ryum, Oda Margrethe	247
Olsen, Ann-Lisbeth	152	Olset, Karin Andrea	389
Olsen, Anna Karoline Torbergsen	113	Olset, Roald	31
Olsen, Anne Benit	258	Olsgård, Henry Arvid	325
Olsen, Anne Britt	347	Olsson, Jan	150
Olsen, Anne Ruth	279	Olsson, Ruth	210
Olsen, Anne-Marie	55	Olufsen, Dag Otto	347

	Side
Omdal, Leif Arne	200, 302
Omdal, Solfrid Marie	398
Ommundsen, Eli Østby	191
Onarheim, Svein	369
Onstad, Anne Margrethe	347
Opheim, Aud	279
Opheim, Hallvar	8
Ophuus, Ansgar	150
Oppedal, Martin H	31
Opperud, Einar Arvid	191
Opsahl, Sissel	248
Opsal, Kåre Reidar	181
Opsalhagen, Unni	209
Opstad, Valborg	191
Orthe, Ellen	389
Os, Jan Ragnar	323
Osebakken, Reidun	31
Osen, Lie Greta	324
Oshaug, Leif Harald	86
Oskarsen, Karin	324
Osland, Kjell Bjørn	152
Otneim, Grethe	314
Otneim, Terje Saron	201
Otterdal, Sølvi Marie	268
Ottersen, Gunn	182
Otterstad, Bente	259
Otterstad, Sissel	347
Otterå, Eldbjørg	290
Ottesen, Terje Aasmund	323, 398
Overrein, Haldis Olive	31
Overvik, Per Eldar	323
Paalsrud, Tor Otto	151, 190
Palacio, Bent Salvador	378
Palerud, Odd Magne	56
Paulen, Kari	338
Paulsby, Anne	323
Paulsen, Brit Olga	20, 290
Paulsen, Cato	107
Paulsen, Gerd Lillian	32, 249
Paulsen, Inga	314
Paulsen, Tor Jæger	267
Paulsen, Torleif	347
Paulsen, Torunn	210
Paulsrud, Kåre Peter	339
Pedersen, Alfred Johan	115
Pedersen, Ann Karin	337
Pedersen, Ann Karin Gamst	347
Pedersen, Anny Aud Hafstad	44
Pedersen, Arne Johnny	73
Pedersen, Arvid Jarle	151, 346
Pedersen, Astrid	8, 249
Pedersen, Bente Ingunn	347
Pedersen, Bjørnar	9
Pedersen, Edvin	20
Pedersen, Einar	44
Pedersen, Erik	45
Pedersen, Erling	336
Pedersen, Finn Ove	337
Pedersen, Geir	31

	Side
Pedersen, Gunnar	248, 389
Pedersen, Heidi	338
Pedersen, Helge	150
Pedersen, Henry	339
Pedersen, Idar Karl	200
Pedersen, Jan Petter	106, 313
Pedersen, Karsten Bjørn	191
Pedersen, Kurt Torger	323
Pedersen, Lars Magnor	150
Pedersen Martin Berger	348
Pedersen, May	348
Pedersen, Nordahl	67
Pedersen, Oddveig	347
Pedersen, Ottar	399
Pedersen, Per	7
Pedersen, Ralf	347
Pedersen, Randulf	138
Pedersen, Reidun Margrethe	170
Pedersen, Roger Carly	399
Pedersen, Rolf	192
Pedersen, Rune Bendik	369
Pedersen, Signe Johanne	347
Pedersen, Stig	257
Pedersen, Sverre Martin	137
Pedersen, Thor Erling	257
Pedersen, Tom Reidar	43
Pedersen, Torgun	171
Pedersen, Tormod Nøkleby	347
Pedersen, Øivind	210
Pedersen, Åse Helene	44, 247, 338
Peplar, Tove	162
Petersen, Åse Karin	347
Petrie, Svanhild Irene	170
Pettersbakken, Odd Johannes	31, 377
Pettersen, Asgeir	246
Pettersen, Bjørn Arnulf	106
Pettersen, Borgny Solveig	170
Pettersen, Bård Yngve	346
Pettersen, Einar	74
Pettersen, Ellen	191
Pettersen, Erna	348
Pettersen, Eva Marie	96
Pettersen, Frants Einar	398
Pettersen, Inger	347
Pettersen, John Roald Michaloff	45
Pettersen, Karin Ljåstad	8
Pettersen, Kirsten	136
Pettersen, Kjell Harald	323
Pettersen, Lisbeth	268
Pettersen, Magnus	151
Pettersen, Per Olav	86, 300
Pettersen, Ragnhild Grape	115, 289
Pettersen, Rolf	336, 337
Pettersen, Ruth	136
Pettersen, Tommy Magnar	161
Pettersen, Tore	191
Pettersen, Vigdis Irene	280
Pettersen, Åge	323
Petterson, Kjell Emil	289
Petterson, Kjell Ivar	44
Petterød, Anne Birgitte	280
Pladsen, Kjell Tore	198

	Side		Side
Pleym, Karin	115	Ringstad, Inger	322
Pleym, Otto Bjørvik	31	Ripe, Hjalmar Rune	290
Polden, Stein Morten	291	Riseng, Vidar	170
Pollen, Magnhild Turid	182	Rismyr, Torbjørn	191
Poulsen, Inger Margrethe	291	Risnes, Bjørn	161, 198, 369
Prestbakke, Håkon	199	Risting, Svein Henning	347
Presthus, Jens	170	Risøy, Magni	347
Prestøy, Espen Jacob	150	Riveland, Olaug	31
Pritchard, Marit Janne	199	Rivelsrud, Ragnhild	337
		Roald, Birgit Karin	290
Raaum, Berit Helen	347	Roald, Hildegunn Nesse	267
Rabbersvik, Raili Rigmor	191	Robertsen, Jan Erik	151, 267
Rabbevåg, Karl Henry	338	Rodal, Helge	107
Rafaelsen, Odd	301	Rodal, Marit Johanne	199
Raknes, Liv Målfrid	43	Rode, Stein Otto	150, 267
Raknes, Mary Ann	44	Rodstad, Inger Johanne	267
Ramberg, Edith Margrethe	87	Roe, Olav	345
Ramdal, Elin	268	Roen, Torhild	348
Ramfjord, Asle Hjalmar	347	Rognaldsen, Jan Helge	211
Ramseth, Tone	347	Rognan, Marit Meland	324
Ramstad, Kåre Solmunn	249	Rognan, Sigurd	32
Randal, Finn	191	Rogne, Aslaug	200
Ranheim, Rolf	290	Rogne, Elsie	338
Rasen, Lillian	114	Rogne, Johan	278
Rasmussen, Hans Erik Viktor	399	Rognlien, Borgny	75
Rasmussen, Knut Erik	7, 258, 313	Rognstad, Else Marie	301
Rasmussen, Rolf	314	Rognvik, Otto Arild	107
Rasmussen, Terje	161	Rokne, Bente	210
Rasmussen, Torill Jenny	181	Rokne, Bjørg Haldis	347, 370
Ravlo, Bjarne	137	Rokne, Magni	171
Ravneng, Hans	313	Rokseth, Ingebjørg	44, 171
Ravnestad, Anders	199	Roland, Steinar	278
Ravnå, Gro	347	Rolstad, Vigdis	193
Ree, Tor Inge	323	Romslo, Liv Bente	191
Reed, Marit Torske	32	Romstad, Per Tore	7
Reed, Ragnvald	349	Ronda, Charles Falck	257
Refseth, Odd Dagfinn	153	Rong, Solfrid	347
Refsnes, Svein Kristian	259	Roos, Jan Viggo	32
Reg, Sigbjørn	259	Roppen, Henry Ervid	32
Reidarsen, Bjørn Tore	161	Rosanowsky, Frank Georg	8
Reiestad, Randi	32	Rosberg, Rolf Helen	137
Reigstad, Brita	338	Rosenlid, Oddny Jorunn	290
Reilstad, Arne	337	Roset, Iver	288, 301, 345
Reinås, Magne	200	Rossebø, Ashild	182
Reiråskag, Asbjørn Gunnar	324	Rossing, Øystein	345
Reitan, Hugo Andreas	190	Rossvik, Torstein	50, 190
Rennehvammen, Knut Gulliksen	7, 67, 246	Rostad, Målfrid Jorund	248
Reppen, Marit	347	Rudolfsen, Olaf Edward	181
Ressem, Eva	258	Rudshaug, Amund	312
Reutz, Oddmund	193	Rugsveen, Anne Oddveig	7, 87, 246
Revang, Tor Johan	323	Rundbråten, Svein	115, 171
Revhaug, Finn	278	Runningshaugen, Ragnar	280
Revheim, Elisabeth Marie	95	Rusdal, Gunnvor Solfrid	171, 290
Rhoden, Bente	347	Rushfeldt, Laila	67
Richardsen, Oddmund Kristian	44	Rustad, Astri Marie Bye	399
Riegels, Synnøve	347	Rustad, Herman	278
Riise, Trygve Einar	138, 291	Rustad, Kjell	278
Ringmo, Evy Karin	323, 388	Rusten, Odd Roar	377
Ringseth, Else	136	Ruud, Lars P	96
Ringseth, Lars Inge	75	Ruud, Odd Arne	345
		Ruud, Tom Olav	323
		Rye-Johnsen, Brit	346

	Side		Side
Ryen, Johan	56	Saltvik, Mikal Martin	258
Rype, Lisbeth	44, 290	Salvesen, Sverre	114
Rytterager, Elin	107	Samskott, Vigdis	182
Ryvoll, Reidun Irene	377	Samsonsens, Jan Buntz	8
Ryvoll, Rignald Sigurd	399	Sand, Gunnlaug	152, 268
Røberg, Vidar	191	Sand, Oscar	200
Rød, Per Arne	289	Sandal, John Ingwald	210
Rødal, Kristine	75	Sandal, Ove Magne	44
Rødland, Trygve	138	Sandberg, Barbro Alise	347
Rødli, Per Eyvind	313	Sande, Marie Otelie	43
Rødsten, Tone Lise Grøtting	303	Sande, Oddvar	55
Røe, Einar Arnfinn	8	Sanden, Gunnar	55
Røe, Hallfrid Johanne	347	Sandlie, Astrid	337
Røed, Birthe Elisabeth	347	Sandmoe, Tove Harriet	75
Røed, Janne	55	Sandnes, Jon Terje	201
Røen, Liv Åse	338	Sandnes, Åse	398
Røise, Jan	323	Sandsdalen, Magnhild	346
Røkenes, Ole Bernhard	322	Sandstad, Marie Andora	182
Røkke, Magna	113	Sandstad, Oddvall	389
Røksund, Brita	279	Sandum, Kjell	151
Røli, Nils	150, 181	Sandum, Petter Arne	150
Rølla, Olaf	369	Sandvik, Anne Jorit Hjelde	345
Rømdahl, Birgith	279	Sandvik, Jenny Margrete	268
Røneid, Eivind	45	Sandvik, Kåre	338
Rønneberg, Bodil Erna	44	Sandvik, Lars Johan	279
Rønning, Anne Dorthea	279, 347, 389	Sandvik, Oddny Margaret	67
Rønning, Asbjørn Leonhard	151, 339	Sandvoll, Roar	150
Rønning, Gunnar Myklebust	339	Sangesland, Håvard	20
Rønning, Per Kristian	74	Sangesland, Olav Magne	8
Rønning, Per Olav	301	Sanne, Eva	345
Rønning, Stig Arild	349	Sannerud, Gun Eli	280
Rønningen, Einar	377	Sannes, Jørn	258
Rønningen, Helge Olav	314	Saua, Asmund Georg	43
Rønningen, Kirsten	20	Saue, Ove-Mikael	323
Rønningen, Kolbjørn	348	Saugerud, Jorunn	31
Rønningen, May-Britt	268	Saur, Bård Ivar	136
Rønningen, Odd Gunnar	149	Saur, Signar Johan	191
Rønningen, Tove	347	Schawland, Jakob	246
Rønsen, Sigrun	192	Schei, Inger Johanne	323
Rørelv, Oddveig Janne	150	Schei, Jan	32
Røren, Finn Arild	170	Schei, Snorre	211
Rørmark, Stein Otto	346	Schjervens, Egil Roar	86
Rørslett, Karin	347	Schjervheim, Per Arnold	150, 266
Rørvik, Inge	302	Schjølberg, Sture Ivar	377
Røste, Lars	337	Schouverøe, William	211
Røsæg, Thorbjørn	347	Schulerud, Thor Fredrik Hennig	301
Røttingen, Liv Johanne	347	Schultz, Hans-Petter Helge	96
Røvik, Magne	289	Schultz, Roy Arild	54
Råmunddalen, Åste Asgerd	314	Sebjørnsen, Olav Erik	248
Råum, Kjell Arvid	138	Seem, Kari	87
		Seierstad, Geir Arne	31
Sagedal, Jan	323	Selbo, Anne Marie	152
Sagedal, Kåre	323	Seljeflot, Solfrid Ersland	259
Sagevik, Brit Laila	370	Sellæg, Øystein	211
Sagfjæra, Gunvor	313	Semmerud, Gunnar	257
Sagmo, John	190	Sende, Hans Petter	44
Sagsveen, Henry Monrad	302	Seneger, Aud-Bjørg Nilsen	163, 201, 348
Sakshaug, Frits Eivind	370	Servold, Gunnar	150
Salte, Henry Arne Hansen	300	Setten, Steinar	8
Saltvik, Gerd Sofie	370	Sevaldrud, Stein-Erik	8, 152, 182
		Sevaldrud, Trond	268
		Siddique, Zahida Parveen	337

	Side		Side
Sighaug, Gerd Jorunn Johnsrud	399	Skjæveland, Hans Bjarne	151
Sigstad, Johan	302	Skjævestad, Karin	378
Sigvartsen, Emil	153	Skjølberg, Martin	170
Silden, Berith Rachel	137	Skjøltdt, Oddny Wicklund	45
Silju, Grethe	348	Skjønhaug, Ole Sigfred Iversen	322
Simensen, Vidar	289	Skjørholm, Brit	210
Simonnes, Solfrid Turid	347	Skjørstadmo, Oddvar Magne	200
Simonsen, Bente	259	Skjørtvedt, Odd Willy	19
Simonsen, Liv Jorunn	370	Skjøthaug, Arne	246
Simonsen, Mona	150	Skjåk, Anita	347
Simonsen, Torfinn	191	Skog, Lovna Elisabeth	347
Simonsen, Øystein	150	Skogen, Linda	346
Singstad, Jarle	347	Skogen, Nils	279
Siqveland, Astrid	75	Skogholt, Brynjulf	150
Sira, Leif Magne	378	Skogli, Jens	348
Siristuen, Ove	149	Skogsberg, Tom Thue	313
Sisevic, Audhild Thorland	291	Skogseide, Lars	150
Sivertsen, Arvid Oscar	137	Skomsvold, Inge Johannes	289
Sivertsen, Egil Rolf	170	Skori, Guro	136
Sjursæther, Kjell Magne	301	Skorstad, Marit Helene	67
Sjuve, Torunn	323	Skorve, Harald	345
Sjøstrøm, Eva Margaret	45	Skotheim, Kåre	114
Sjåstad, Kristian	19	Skotnes, Magda Susanne	348
Skaar, Ingvar Birger	313	Skovlund, Kari	259
Skadsdammen, Borgar	43, 191	Skramstad, Jan	325
Skagen, Bent	323	Skrebergene, Margit Helene	210
Skagen, Henrik Hess	150	Skrebergene, Oddvar	136
Skain, Ole Martin	199	Skrenes, Arne	163
Skalland, Olaug Karin	258	Skråmestø, John Arne	289
Skamsar, Ingeir	338	Skråmestø, Harald Thor	151
Skarde, Arne	191	Skulstad, Elin	44, 169
Skare, Herdis Ranveig	247	Skundberg, Johanne	152, 399
Skaret, Bjørn	313, 347	Skyaasen, Arne	315
Skarphol, Karsten	323	Skyer, Karin	7
Skarstein, Else	279	Skåle, Arnt	209
Skarvik, Torstein	344	Skår, Sidsel Margareth	302
Skauge, Arne Kjelland	8	Skårstad, Brit Marie	162
Skauge, Svanhild	45	Slapø, Anne	346
Skavhaug, Tron Erling	136	Sletholen, Petter	323
Skavland, Gunhild	347	Slettehaug, Olav Jan	137
Skei, Astrid Ingebjørg	20	Slettemeås, Bodil	150
Skifterud, Margrethe	56, 68	Sletten, Arne Henry	323
Skilbred, Margaret	314	Sletten, John	44
Skilbred, Olav	302	Sletten, Magne	323
Skinderhaug, Arnfinn Magne	192, 315	Sletten, Ole	323
Skinstad, Rune	96	Slettvoold, Alf Theodor Johansen	115
Skjelbred, Trude Eia	55	Sletvoold, Heidi	150
Skjelbreid, Jorunn	55	Sletvoold, Odd Erling	151, 324
Skjeldås, Brynhild	324	Smedshammer, Morten	151
Skjemstad, Alf	153, 192	Smestad, Anne Marie	378
Skjeppestad, Birger	161	Smestad, Åse	347
Skjerlie, Sverre	44	Smith, Ingrid Margrethe Ferm	88
Skjerve, Harald Arnold	346	Smørdal, Åse	67
Skjervengen, Magne Johan	31	Smørsgård, Tove	370
Skjervold, Arnfinn	97	Snarberg, Gerd	68
Skjetne, Jørn Morten	171	Snekkestad, Bjørn	151
Skjold, Ketil Wiggo	323	Sneve, Roar	345
Skjær, Olaug Jorunn	347	Sogn, Eli	323, 345
Skjærbekk, Målfrid Ingebjørg	315	Soknes, Helga	7
Skjæret, Arild	151	Solanki, Shantilal Sam	150
Skjærstad, Odd Melvin	8	Solbakk, Reidar Jakob	322
Skjærven, Rolf	248	Solbakken, Arve	171

	Side		Side
Solbakken, Kjerstin	150	Standeren, Aud Bjørndalen	32, 399
Solbakken, Magne	86	Stangenes, Alf Steinar	138
Solberg, Brit Wenche	267	Stareng, Roy	369
Solberg, Harald Svein	151	Stautland, Gunvald	199
Solberg, Marit	313	Stave, Ingunn	257
Solberg, Nils Olav	247	Stavik, Terje Oddmund	9
Solberg, Odd-Egil	337	Stavran, Magne	44
Solberg, Roald	301	Steen, Bjørn	247
Solberg, Roger Magnar	137	Steen, Eva	44, 136
Solberg, Steinar	323	Steen, Reidun	248
Solberg, Willy Kyrre	268	Steffens, Toril	340
Solbjørg, Bjørn Olav	371	Steffensen, Marie	267
Soldal, Erling	199	Stegavik, Trond	192
Solem, Astrid Kristine	346	Stegen, Per Einar	151
Solem, Jan	323	Steinsbø, Inger	347
Solem, Oddrun Susanna Lomheim	32	Steinstø, Kjell Arne	388
Solhaug, Henning	44	Steinsvik, Asgeir Hans	370
Solhaug, Ingjerd	347	Steinsvik, Ole	190
Solhaug, Isabel Gaustad	152, 162	Steinsvik, Ase Margareth	96
Solheim, Ann-Britt	191	Steinsvåg, Per	377
Solheim, Indre Johannes	181	Stenberg, Arne Gunnar	258, 337
Solheim, Ingolf Johannes	137	Stenberg, Erna	279
Solheim, Kate Else	259	Stenberg, Oddmund	323
Solheim, Roger	338	Stenberg, Tron Steinar	209
Solli, Paul Arvid	337	Stenbråten, Anne Lise	302
Solli, Petter M H	181	Stendal, Jofrid	86
Sollien, Morten	323	Stene, Arild	323
Solskjær, Solveig	248	Stene, Arnold Rune Vidar	150, 399
Solstad, Arvid Martin Bjørn	345	Stene, Knut Anders	73
Solstad, Karin	290	Stener, Sturlar Emil	150
Solstad, Magnus Arnvid	181	Stenersen, Anbjørg Bergljot	137
Solstad, Mette	248	Stenersen, Jan Ivar	324
Solstad, Odd Pettersen	278	Stenrud, Gulbrand	181
Solsvik, Bjørn Hilmar	96	Stensbøl, Wenche	323
Soltveit, Håkon Magnus	8	Stensen, Geir Karl	323
Solum, Janne Karin	346	Stenseth, Anders	192
Solum, Oddvar	377	Stenshaug, Arnfinn Ivar	199
Solvang, Einar Martin	301	Stensheim, Morten	323
Solvang, Else	86	Stenshjemmet, Geir Jarle	210
Solvang, Erik	347	Stensrud, Edith Synnøve	323
Solvang, Inger	137	Stensrud, Jack Robert	31, 74
Solvang, Reidun Berit	181	Stensrud, Åge	150
Soløy, Merete Karin	161, 257	Stenvard, Egon	301
Solås, Bernt Arild	338	Sterud, Reidun	369
Sommerstad, Helle Elisabeth	398	Stiansen, Alf Jan	114
Sommervold, Gudmund Johan	323	Stien, Bente	162
Songe, Anne Marie	44, 322	Stoa, Einar Pedersen	74
Sortdal, Astrid	324	Stokkan, Harry Jarl	172
Sortedal, Åge	163	Stokke, Jan Carsten	153
Sortland, Lars	290	Stokke, Liv	370
Spaun, Inger	20	Stokkehaugen, Kjell Einar	161
Spernes, Aslaug	278	Stokker, Inger-Marie	313
Spidsberg, Helge	86	Stokmo, Lisbeth	74
Sporsen, Ase Beate Tranå	377	Stolba, Edvard Frantisek	249
Spångberg, Svein Egil	7	Storaas, Jakob	152
Staal, Jonny	290	Storbakken, Gunnar	377
Stabell, Børre	198	Store, Margareth	114
Stadheim, Kirsten	115	Storelv, Oddvin Inge	162
Stadsøy, Trygve	377	Storhaug, Helge Edgar Andreas	19
Stai, Bjørn Martin	161	Storhaug, Sigmund	201
Standahl, Rita Synnøve	247	Storo, Mary-Ann	162
Standal, Stein Inge	377	Storruste, Kristofer	199

	Side		Side
Storset, Harald	301	Sundbø, Alf Andreas	247
Storseth, Ann-Mari	86	Sunde, Asbjørn	115
Storstein, Harald	200	Sunde, Geir	201
Storsveen, Mons Ola	19, 246	Sunde, Hallgerd	170
Storvik, Arne	7	Sunde, Lars	266
Storvik, Ingrid Alvhilde	278	Sunde, Oddveig Bera	291
Stovnmø, Asbjørg Solfrid	67, 136	Sunde, Unni Cecilie Backstrøm	192
Strand, Ann Mari	20	Sundheim, Jørgen	19
Strand, Gerd Marie	259	Sundsbo, Alf	150
Strand, Harry Ulrik	137	Sundsbo, Kjell Håkon Larsen	138
Strand, Helge Vilhelm Bjereng	169	Sundset, Arnhild	268
Strand, Inger Helene Solli	346	Sundt, Trygve	302
Strand, Ketil Ove	44	Sundve, Hedvig Jørgine	248
Strand, Kjell Magne	259	Sundvor, Ingvald P	96
Strand, Liv Rigmor	19	Sunnarvik, Kåre Jon	162
Strand, Olav	182	Sunnevåg, Egil	153
Strand, Per Egil	267	Susaas, Kirsten Rønholdt	211
Strand, Sissel Helene	257	Svaasand, Gerd Edith	75
Strand, Sture Petter	161	Svaleng, Gudrun Margareth	369
Strand, Sverre	8	Svanberg, Sveinung Kristen	162
Strand, Øivind Anker	300	Svarstad, Harald	325
Strandbakken, Odd	32	Svartbekk, Magne	389
Strandenæs, Randi Henny	290	Svedahl, Leif Kristian	183
Strandheim, Elna Oline	347	Svee, Olav Johannes	247
Strandos, Egil Henry	199	Sveen, Ole	346
Strandvik, Anne Lise	259, 348	Sveen, Per Steinar	172
Straume, Gerd Margit	32	Svela, Tor Kristian	150, 209
Straume, Gudmund	151	Svela, Åse Marie	247
Strugstad, Inger	171	Svellingen, Osvald Martin	201
Strøm, Jan Fredrik	313	Svendsen, Asmund	44
Strøm, Kari	347	Svendsen, Johanna	67
Strøm, Mette	150	Svendsen, Marie	267
Strøm, Othelie	86	Svendsen, Målfrid	325
Strøm, Rita	347	Svendsen, Per	388
Strøm, Trygve Corn	74	Svendsen, Per Bjørn	44
Strøm, Vigdis	259	Svendsen, Richard	30
Strømme, Bent Kåre	323	Svendsen, Torunn	257
Strømme, Inge	150	Svendsrud, Odd Arne	9
Strømme, Sigrun	96	Svenkerud, Kari Mette	314
Strømmen, Arvid	138	Svenning, Benthe Karin	323, 345
Strømsjordet, Karin	191	Svensli, Olav	210
Strømsnes, Else	152	Svensli, Torbjørn Arne	136
Strømsnes, Unn Mari	345	Svensrud, Terje	43, 279
Strømstad, Vegard Arman	43	Svensson, Jorunn Marie	258
Stubb-Olsen, Hilde	200	Svenungsen, Rolf	182, 290
Stubberud, Glenn	87	Svingen, Stein-Erik	377
Stubbom, Sissel	257	Svidal, Solveig	44
Stubmo, Rolf Terje	20	Svori, Bjørg	345
Stubsve, Kjell Olav	151, 389	Svåsand, Wenche	67
Støa, Jan Kristian	43	Syftestad, Torfinn	201
Støbet, Gunleik	247	Sygnabere, Olav Ingar	192
Stødle, Toralf	88	Synnes, Oddfrid Alice	152, 182
Støle, Trygve	288	Syslak, Ivar	369
Stølen, Oddvar	150	Syversen, Harald	345
Størdal, Erling	8	Syversen, Svein Vidar	346
Størseth, Britt Ellinor	348	Syversen, Torleif	337
Støyva, Svein Magne	345	Sæle, Oddvar	150
Sulen, Augunn Jon	137	Sæter, Aud Marit	346
Sund, Birger Olaf	161	Sætervang, Else Mari	44
Sund, Gretha	347	Sæterøy, Per Magne	9
Sundal, Gisle	115	Sæther, Anne Margrethe	44, 370
Sundberg, Edna Synnøve	149	Sæther, Bjørn-Arild	248

	Side		Side
Sæther, Frøydis	249	Talsæte, Kristine	348
Sæther, Geir Tonny	323	Tamlag, Randi	313
Sæther, Ola	398	Tangen, Anne Betty	347
Sæther, Sven Eivind	289	Tangen, Einar Asmund	347
Sæther, Age	9	Tangen, Gunn	279
Sætherø, Roar	347	Tangen, Gunn Berit	348
Sæthre, Erik	388	Tangen, Gunnlaug	248
Sætra, Haakon Asbjørn	191	Tangen, John	74
Sætre, Ann Mari	346	Tangen, Ruth Inger	303
Sætre, Arild Kjell	199	Taraldsen, Bjørn	323
Sætre, Brita	161	Taug, Reidun	209
Sætre, Jon Johanson	114	Taule, Jonny	301
Sætre, Odd	313	Taule, Samson Johannes	151, 170
Sætre, Turid	347	Taule, Sigvald Kåre	388
Sæverås, Elias Arnljot	290	Tauler, Jofrid	324
Sævik, Hedvig Johanna	246	Teig, Odd-Bjørn	181
Sævik, Kjell Martin	74	Teigen, Leif Oddvar	75
Sævik, Tove Nelie	114	Telhaug, Randi	323
Sødahl, Kjell Reidar	31, 171, 182	Telle, Ingrid	86
Sødal, Gunnar	346	Tellefsen, Henny Louise	258
Sølsnes, Helge	56	Tellefsen, Vivi Kate Kielland	268
Sønderengen, Mona	347	Telstø, Bjørg	259
Sønsteby, Emil	399	Tenden, Randi	169
Sønsterudbråten, Olav Steinar	86	Tennebø, Solbjørg Kirkeeide	268
Sørbø, Snøfrid Marianne Lien	324	Teodorsen, Sølvi	369
Sørensen, Anne-Britt	163	Tessem, Aase	114
Sørensen, Asbjørn	246	Tetlie, Eva Oddveig	182
Sørensen, Astrid Karin Aarvik	44	Teveldal, Karsten	44
Sørensen, Geir-Jostein	313	Therkelsen, Terje Nils	136
Sørensen, Helge Andre	247	Thomas, Fritz Erik	301
Sørensen, Kari	345	Thomassen, Ingar Magne	345
Sørensen, Kjell Angell	336	Thomassen, Kåre	313
Sørensen, Ole-Inge	20	Thomassen, Liv Helga Hvila	150
Sørensen, Svein	170	Thomassen, Randi	152
Sørensen, Terje	388	Thomassen, Tore Martin	301
Sørensen, Tom Sverre	96	Thomsen, Dag	300
Sørensen, Turid	323, 345	Thonstad, Jorun	106
Sørensen, Turid Kalseth	191	Thorbjørnsen, Kjell Sigurd	151
Sørensen, Øyvind Røgeberg	152	Thorbjørnsen, Kristian	312
Sørheim, Eldbjørg Margrete	75, 378	Thoreby, Torunn Olsen	267
Sørheim, Torbjørn	200	Thoresen, Elin Jorun	74
Sørhus, Birgit Terese	324	Thoresen, Gunvor Tinnen	301
Sørli, Ole Karl	114	Thoresen, Helge	378
Sørli, Anita	161	Thoresen, Roger Kristian	55
Sørli, Liv	337	Thoresen, Roy-Petter	267
Sørli, Trygve Lorang	8	Thoresen, Ruth	86, 377
Sørnmo, Alf Edgar	210, 302	Thorsen, Alf Johan	151
Sørsdal, Leif Rude	151	Thorsen, Anni Johanne	163
Sørum, John Hagbart	247	Thorsen, Berit Karin	161
Sørum, Olaug	162	Thorsen, Grethe Jorunn	75
Sørvoll, Petter	96	Thorsen, Martin Lund	257
Sørøy, Odel Olaussen	314	Thorsen, Roger	86
Søvde, Hilde Evelyn Sterri	152	Thorsen, Rolf	288
Søvik, Knut Normann	200	Thorsen, Thor Andreas	370
Søvik, Vigdis	152	Thorsen, Ase Berit	191
Søyland, Anne-Lise	347, 369	Thorsheim, Gun-Jane	199
		Thorsheim, Kjell	162
		Thorstad, Anne Marie	191
Tafjord, Astrid	200	Thorsteinsen, Bjarne	54
Takle, Gunnar	289	Thorsteinsen, Laila	324
Taksdal, Liv	338	Thorud, Per	95
Takvam, Inger Lisbeth	44	Thrana, Else	347

	Side		Side
Thun, Inge	388	Tveit, Odd Harald Kjørlien	315
Thunold, Ingrid Marie	210	Tveita, Sølvi	323
Thygesen, Dag Espen	346	Tveitane, Bjørg Anny Oddhild	32
Tidemann, Judith Johanne	74	Tveiten, Nils	114, 137
Tidslevold, Willy	8	Tveito, Liv	56
Tiller, Odd Roger	150	Tverlid, Gunn	347
Tillnes, Hans Edvard	398	Tvete, Dag Martin	150
Tjeltveit, Kåre	182	Tveten, Elin	389
Tjønnås, Helge Johan	345	Tveten, Liv Mona	44, 86
Tjørholm, Gunn Åse	56	Tynes, Otto Conrad	67
Tobiassen, Eva Torhild	291	Tyskeberget, Lars Einar	181
Tolfsen, Jan Kåre	151	Tømmereek, Aage Kristian	19
Tollum, Ingrid Modalsli	181	Tømmervåg, Peder	346
Tolo, Jorunn	347	Tømte, Roger	31
Tomter, Ruth	302	Tønder, Mette Ragnhild Renee	160
Tonby, Hans Olav	346	Tønder, Solveig Helene	337
Tonnem, Per	150	Tønjum, Helge	88
Torberg, Randi Synnøve	191	Tønne, Åse Helene	248
Torgersen, Elisabet Bjerkeley	161	Tønnessen, John Sigurd	260
Torgersen, Harald	337	Tønnessen, Kirsti Eline Ormhaug	210
Torgersen, Per Ståle	43, 312	Tørhaug, Eli Marta	191
Torjusen, Kari	193	Tørhaug, Tove	346
Torjusen, Kjell	8	Tørrisen, Per Olav	150
Torkelsen, Andre	107	Tånevik, Helge	150
Torkelsen, Marit	268		
Torsen, Birgit Karin	324		
Torsnes, Else Margrethe	21	Ueland, Reidun Marie	246
Torsteinson, Kari Anne	267	Ugsseth, Marit	347
Torstensen, Arnolf	96	Uhre, Edvin	162
Torstensen, Leif	153	Ulfsnes, Berit Margrete	267
Torvik, Marit	150	Ulfstein, Rune	211
Torvund, Alvhild Maria	369	Ulriksen, Jan Gunnar	347
Toven, Wenche	347	Ulsrud, Rolf	20
Trannum, Margrethe	32	Ulven, Helge	280
Transeth, Moy Sjøset	87	Undeland, Kurt Arild	388
Transeth, Steinar	378	Undem, Johan Herbjørn	161
Tretterud, Britt	20	Undhjem, Audny	20
Trettvik, Tore Arnold	210	Undlien, Anna Helene	55
Trolldalen, Torhild	388	Uran, Emma Kjøenø	106
Trondheim, Kirsten Oddbjørg	106	Urheim, Rigmor	150
Trondsen, Torun Eva	248	Ustad, Jostein Olav	337
Trondsen, Åke Sune	377	Utgård, Berit Klemetsaune	55
Trondgård, Morten	161	Utne, Solveig	347
Tronstad, Ingvar	43	Utsi, John Iversen	150
Tronstad, Magne	162	Utsi, Knut Johan	347
Trontveit, Trygve	198	Utstad, Reidun Oddrun	193
Trulsen, Trond	289	Utvåg, Tove Marie	267
Tryti, Guttorm	87		
Trøan, Geir Rune	323		
Tråsdahl, Sonja Janny	55	Vaage, Alv Jonfinn	347
Tundal, Bente Alice	107	Vaage, Lars	114
Tundrali, Marianne	74	Vaagen, Kjersti Hasås	338
Tung, Kjell Sverre	289	Vabø, Marit Olaug	162
Tunheim, Kari	151	Vadseth, Hjørdis	301, 313
Tunhøvd, Anne Grete	44	Vaeng, Terje	96
Tunstad, Rigmor Johanne	171	Vagstad, Kjell Gunnar	303
Turøy, Magne Kåre	388	Valaker, Toril	192
Tvedt, Gerd Solveig	152, 314	Valand, Osmund Eikeland	114
Tvedte, Aslaug	201	Valborgland, Kari	8
Tveit, Alvhild	267		
Tveit, Anne Lise Namdal	20		
Tveit, Ester Iden	303		

	Side		Side
Valen, Helge Emil	313	Vold, Svein Arne	315
Valla, Bjørg	97	Volden, Brynhild	389
Vallestad, Einar	115	Volden, Kjell Jarle	247
Valstad, Odd	258	Volden, Peder P	169
Valvåg, Thorleif	199	Volden, Steinar	290
Valø, Anne Bente	44	Voldmo, Gunn Birgit	259
Vangen, Kjell Olav	87	Volle, Per-Kåre	348
Vangen, Tomm Ivar	323	Vollmo, Per Halvor	56
Vangstad, Gustav	303	Vollset, Sunniva	347
Vareide, Knut Svenning	323	Vollstad, May Sissel	347
Varsla, Per Ragnar	88	Vorland, Egil	315
Vassbotn, Lillian Irene	200	Vorren, Oddmund	398
Vassdal, Randi	20, 162	Vottestad, May Ann	86
Vassøy, Tom Ivar	150	Værøy, Berit Merete	323
Vatsend, Leif Christer	301	Vølstad, Martin	210
Vatshaug, Inger Lise	370	Vådahl, Tommy Tage	347
Vatsvåg, Arne	8	Vågbø, Oddrun Kristin	96
Vea, Kirsti Jorunn	248, 324	Våge, Jorunn Vigdis	325
Vedvik, Gerd Løwe	398	Vågen, Audun Olav	19
Veel, Rolf Jan	137	Vårbo, Karen Sofie	169
Veflingstad, Erik	161	Vårvikken, Inga	370
Veganger, Signhild Marie	114, 248		
Veim, Bjørn Lauritz	152	Waaden, Aud Tordis	163
Veim, Kåre Gerhard	247	Waaden, Rolf	337
Velde, Aud Edvinson	314, 378	Waage, Arvid Walther	153
Velta, Solveig	191	Waage, Gunnar	162
Venes, Arlin Grepstad	290	Waage, Gunvor	377
Veseth, Erling	369	Waage, Johan	74
Veseth, Marta Margarete	182	Waage, Kirsten Irene	290
Vestbøstad, Nils Knag	181	Waarum, Ann-Heleen	107, 378
Veste, Tor Magne	7	Waarum, Monrad Georg	370, 389
Vesterby, Ingeborg Margrete	369	Wahl, Rune	289
Vesterheim, Einar	278	Wahlquist, Øystein	377
Vestly, Liv	162	Wallin, Oddrun	75
Vestre, Hans Arne	114, 191	Wanderaas, Dag Vidar	87, 152
Vestvik, Svein Torbjørn	279	Warlo, Betty Holtan	75
Veåsen, Aud Torun	211	Wathne, Kjell Erik	323
Vibakk, Inger Liv	137	Watz, Arild	55
Vigdal, Kari Oddrun	290	Wedde, Unni	44
Vik, Aud Karin	55	Wedøy, Sigrunn	192
Vik, Ingrid	378	Weie, Toralf	74
Vikan, Bjørn Edmund	323	Weisser, Signe Kvaalen	348
Vikan, Petter Andreas	312	Wenli, Aage Magne	74
Vikebø, Jostein Dagfinn	19, 258	Wersland, Margit	399
Viken, Helen Lovise	182, 338	Westby, Rønnaug Olea	191
Viken, Solbjørg	201	Westby, Thorbjørn Martin	312
Vikerhaugen, Arild Oddvar	44	Westbye, Sissel	315
Vikmoen, Stig Erland	346	Westbye, Thea Helene Synnøve	152
Vikra, David	315	Westlie, Einar	136, 181
Vikøren, Frank Olav	136, 267	Wetterstad, Ove	150
Villanger, Helge Ingmar	289	Widje, Elinor	162, 182
Villmones, Åse	150, 161	Wiekhorst, Bengt	369
Vinje, Arvid Ragnar	248	Wiersdalen, Inger Lise	87
Vinje, Kjell Henning	388	Wiig, Anne Grethe	43
Vinje, Olav Magne	347	Wiig, Grethe	152
Viseth, Johanna	114	Wiig, Sven Inge	313
Visnes, Rolf Terje	136	Wiik, Frode	161
Vissebråten, Steinar	170	Wikhammer, Per	199
Vister, Kari	115	Wikhaug, Monika Rose	44
Visthus, Karin	347	Wiklund, Birgitta Annie	289
Vognild, John Martin	370, 378		
Voje, Thorild	345		

	Side		Side
Wilhelmsen, Inge Adolf	200	Øksne, Jannicke	161, 289
Wilhelmsen, Karl Randulf	323	Ørdal, Ingvor	44
Wilhelmsen, Kjell Harald	323	Øren, Toril	171
Wilhelmsen, Svein Tore	369	Ørsjødal, Bente	347
Wilhelmsen, Torunn Pauline	259	Østbø, Walter	291
Willumsen, Rolf	183	Østebø, Martin Bjørn	136
Wilson, Turid	338	Østensen, Marianne	150
Wingsternes, Geir	288	Østensen, Ruth Ellinor	337
Wingsternes, Tore	247	Østensen, Solveig Bjørg	211
Winther, Wanja Hagh	347	Østhaug, Trond	323
Wiseth, Haldis Gretha	160	Østlie, Arild	32
Wisløff, Solveig	278	Østrem, Aud Torunn	87
With, Bjørg Aslaug	267	Østrem, Tonny	347
Wittemann, Klara	249	Østvang, Oddbjørg Helene Inderberg	258
Witzøe, Alf	44	Østvedt, Anne Karin	161
Witzøe, Thore Christian	323	Østvik, Berit Anne	136
Wiulsrød, Kjell	338	Østvold, Inge	8
Wold, Bjørn Erik	259	Østvoll, Ole Johan	302
Wold, Olav Emil	8	Øverby, Liv	290
Wold, Ragnhild Lillian	337	Øvereng, Louis Kristen	247
Wold, Torill	161	Øvergård, Bente Peggy	87
Woldheim, Turid	192	Øverland, Birger	346
Woldseth, Karl	171	Øverland, Kjell Martin	114
Woldvik, Svein Arne	288	Øvregård, Atle Martin	347
Wolen, Geir Flor	44	Øvretveit, Rolf	150
Woll, Terje	74	Øwre, Kristin	398
Wollberg, Frank Kåre	137	Øwre, Tor	170
Wollum, Berit	279	Øy, Thor Anker	8
Wollum, Knut Ole	345	Øya, Anne Maj	20, 290
Wullum, Per Reidar Selnes	248	Øye, Anne-Britt	347
Wægger, Åse	8	Øye, Morten	56
Wølner, Terje Willy	279	Øyerhamn, Ove	323
Wågbo, Bjørg	248	Øygarden, Kari Rosland	300
Wählberg, Geir	151	Øyjordsbakken, Hans Elias	170
		Øynes, Odd Egil	88
Yasin, Mohammed	323	Øysæd, Nils Arne	347
		Øyvann, Roy Olav	323
Zakariassen, Eva Agathe	345	Ågseth, Kåre	88
Zijdemans, Pieter Leendert	345	Åkredal, Knut	150
Zijdemans, Robert Frank	150	Åmo, Sissel Elise	338
Ødegaard, Jan Owe	74	Åmot, Magnar	115
Ødegaarden, Maria	171	Årdal, Liv	301
Ødegård, Arne Hall	95	Arnes, Stein Erik	31
Ødegård, Bjørn Magne	31, 337	Årseth, Peter Ivar	97
Ødegård, Ivar	267	Årsheim, Toralf Johan	169
Ødegård, Mary Solbjørg	278	Årskaug, Geir	150
Ødegård, Roar	259	Årsnes, Olav	20
Øderud, Unni Berit	378	Arstad, Anne Tone Alver	190
Ødeskaug, Liv Tove	86	Arstadvold, Odd Erik	137, 247
Øen, Marit	389	Åse, Eivind	163
Øfsti, Kjell	163	Åsen, Olaf Guttorm	247
Øgreid, Odd Gabriel	182	Åsen, Sten Vidar	347
Øiamo, Elly Turid	68	Åshol, Åse Elisabeth	337
Øian, Astrid Henriette	137		
Øien, Hallstein	323	Porto og avgifter	
Øien, Håvard Gudbjørn	170	Gruppekorsband. Portoendring frå 1. mars 1978	37
Øien, Ivar	169	Den nordiske postforening. Portoendringer ..	40
Øien, Jan Ketil	151	Endringer i takstene for flybefordring av post	
Øien, Rolf	56	innenlands	253
Øiestad, Gerd Synnøve	267	Oppkreving av manglende porto. Portokontroll ..	396

	Side		Side
Post- og telegramanvisninger		8310 Kabelvåg	208
Innbetalte utenrikske postanvisninger. Liste- føring m. v.	7	2260 Kirkenær	344
Telegramanvisninger til Sverige	146	4060 Kleppe	319
Innenriksk postanvisningstjeneste. Enhetsnum- mer	255	5300 Kleppestø	395
Utenrikske postanvisninger	310	2847 Kolbu	344
Postanvisningstjenesten med Storbritannia. Ekspedisjon over postgiro	310	3030 Konnerud	375
Postanvisninger til Italia. Gyldighetsfrist	335	6976 Kvammen	395
Årsdeling av utbetalte utbetalingskort og innen- rikske postanvisninger	393	2592 Kvikne	344
Telegramanvisninger til Storbritannia	393	4480 Kvinesdal	319
Telegramtilvisingar. Sløyfing av særtenestene «Telegram med ekspresbod» og «Ettersen- ding av telegram»	394	8464 Lauksund	319
		5935 Lavik	176
		6344 Lesjaverk	30
		3572 Leveld	375
		5774 Lofthus	395
		3740 Lunde	375
		7168 Lysøysundet	176
		7720 Malm	42
		5070 Mathopen	395
		8423 Maurnes	319
		8353 Mortsund	208
		8395 Mølnarodden	208
		6943 Naustdal	7
		3540 Nesbyen	375
		4244 Nesflaten	319
		2880 Nord-Torpa	344
		3384 Noresund	376
		5776 Nå	395
		7300 Orkanger	7
		1890 Rakkestad	274
		8380 Ramberg	208
		8390 Reine	208
		7100 Rissa	366
		1580 Rygge	344
		8024 Røst	208
		8025 Røstlandet	208
		8220 Røsvik i Salten	319
		1640 Råde	344
		4230 Sand	319
		7580 Selbu	287
		6850 Skei i Jølster	86
		7620 Skogn	319
		4280 Skudeneshavn	310
		8290 Skutvik	319
		7760 Snåsa	319
		5815 Solvorn	395
		8340 Stamsund	208
		5047 Stend	395
		6970 Stongfjorden	395
		5490 Storebø	395
		5673 Strandvik	395
		8436 Strengelvåg	319
		8438 Stø	319
		4240 Suldalsosen	319
		8384 Sund i Lofoten	208
		5674 Sævareid	395
		8392 Sørvågen	208
		5496 Torangsvåg	395
		3579 Torpo	375
		8297 Tranøy	319
		1860 Trøgstad	274
		5650 Tysse	395
		5730 Ulvik	274
Utveksling av innenrikske telegramanvisninger ved:			
2884 Aust-Torpa	344		
8373 Ballstad	208		
2936 Begndalen	344		
7730 Beitstad	42		
7750 Binde	42		
2692 Bismo	344		
9910 Bjørnevatn	42		
3654 Bolkesjø	375		
9438 Breivika	112		
3950 Brevik	375		
6430 Bud	319		
9935 Bugøynes	42		
5999 Buskøy	395		
2954 Bygdin	344		
3800 Bø i Telemark	375		
1740 Børgenhaugen	157		
8360 Bøstad	208		
5783 Eidfjord	395		
7110 Fevåg	366		
3480 Filtvedt	375		
3694 Flatdal	375		
3532 Flå	375		
7723 Follafoss	319		
5834 Fortun	395		
8387 Fredvang	208		
2638 Fåberg	274		
2634 Fåvang	274		
8335 Gimsøysand	208		
8372 Gravdal	208		
1720 Greåker	344		
3530 Gulsvik	375		
8394 Hamnøy i Lofoten	208		
3595 Haugastøl	375		
4380 Hauge i Dalane	319		
3560 Hemsedal	375		
5989 Hersvikbygda	395		
3576 Hol	375		
5252 Hosanger	395		
5993 Husøy i Sogn	395		
5942 Hyllestad	395		
3860 Høydalsmo	375		
9940 Jakobsnes	7		

	Side		Side
3593 Ustaoset	375	Forsyningstjenesten. Retting til Forsyningskatalogen	53
5930 Vadheim	7	Norges poststeder. Rettinger	54, 112, 287
5270 Vaksdal	274	Posttakst. Rettinger	64, 255
8357 Valberg	208	Postreglementet bind 3. Rettinger	64, 255
5240 Valestrandsfossen	395	Postreglementet kap. VI. Nytt avis- og bladreglement	85
7167 Vallersund	176	Postreglementet bind 2. Retting 39	103
4360 Varhaug	319	Postgangen innenriks. Nytrykk	112
6585 Veidholmen	319	Norges poststeder. Nytrykk	176
4150 Vikevåg	319	Den internasjonale poststedsfortegnelsen	176
3893 Vinjesvingen	274	Sikkerhetspermen. Retting 5	297
5713 Vossestrand	274	Retningslinjer for områdeplanlegging i Postverket (ROP). Retting 1.....	297
8020 Værøy	208	Postreglementet bind 5. Retting 35	367
5265 Ytre Arna	395		
3570 Ål	376	Postsparebanken	
5614 Ålvik	274	Innsending av rentekort til Postsparebanken i samlekongvolutt	18
3474 Åros	375	Heving av rentedekorten i Postsparebanken ..	71
		Honorering av gjeldsbrev/stipendmeldinger fra Statens lånekasse for utdanning i landpostrutene	243
Postgang og postutveksling		Sperreliste til landpoststruter	253
Lokalomdelingstjenesten. Bruk av farger på sorteringslistene for omdelingsdistriktene ..	71	Avgift ved uttak på norske postsparebankbøker i Sverige på lørdager	298
Flytransport av post innenlands. Nytt betalingsprinsipp og nye behandlingsrutiner	101	Kapitalkonto i Postsparebanken	307
Postgangen til Jan Mayen	188	Oppretting av utlånsavdeling i Stavanger	310
Julepost til de norske FN-styrkene i Libanon ..	343	Endring i bruken av bl. 814 «Melding til Postsparebanken»	384
Innstilling i utvekslingen av overflatepost til Ekvatorial-Guinea	343		
		Poststader. Endra status, namneendring, nedlegging og oppretting	
Postgiro		<i>I. Faste poststader</i>	
Behandlingen av utbetalte utbetalingskort og innenrikske postanvisninger ved poststedene	49, 84	A. Endra status	
Postgirotjenesten med utlandet. Ny utforming av bl. 560 U	101	9990 Båtsfjord	319
Innbetaling av vilttrygd- og geværavgift	134	5900 Høyanger	7
Utlevering av publikumsblanketter i postgirotjenesten	158	Nordsia	72
Salg av reisevaluta i Postverket	355	9173 Ny-Alesund (16.6.—15.9.1978)	243
Bruk av datonummeratør. Datostempling av mottakardelen på 3-delte innbetalingskort ..	366	4280 Skudeneshavn	208
Årsdeling av utbetalte utbetalingskort	393		
Innbetaling av fisketrygdavgift	395	B. Namneendring	
		4365 Hellvik i Eigersund	168
Postinkassasjoner		3508 Hval stasjon	320
Liste over frister for postinkassasjoner	6, 383	3400 Lierbyen	30
		9386 Senjehopen	287
Postkonvensjoner og postavtaler		5553 Slåttevik	383
Den nordiske postforening. Portoendringer	40	2977 Øye i Valdres	287
Postoppkrav		C. Nedlagt	
Postoppkravssendinger fra utlandet	101	5912 Arnafjord	208
Tilbakesending av postoppkravssendinger som har vært utlevert til adressaten	375	6584 Brattvær	160
		8634 Dunderland	255
Postreglement og håndbøker		6933 Dyrstadgrend	255
Postreglementet kap. III tillegg 5 og Reglement for postkontorer C kap. III tillegg 3. Nytrykk	4	1895 Gautestad	320
Retningslinjer for områdeplanlegging i Postverket (ROP). Nytrykk	6	6633 Gyl	243
Reglement for postkontorer C. Rettinger	6, 367	8272 Hellandsberg	344
Postreglementet bind 1. Retting 13	30	6854 Hus i Jølster	112
		Kjelvene (13.2.—31.5.1978)	103
		Kvernnavik (Mellombels nedlagt frå 1.4. 1978)	147

	Side		Side
7910 Lauvøyvågen	243	Landsleir NSPF 1978 Ulven ved Os i tida	23.6.
3537 Liodden	135	—1.7.1978	159
2894 Listølen	255	NSF Tromøy ved Arendal i tida	24.6.—1.7.
8105 Ljønes	65	1978	160
3726 Mælum	135	Nordisk Juniormesterskap i ridning i Fredrik-	
8395 Mølnarodden	297	stad 30.6.—2.7.1978	160
6934 Nesbø	255	Landsleiren Øysand 78 i tida	30.6.—7.7.1978
5336 Nordøysund	189	Det internasjonale Jernbane-Edruskapsforbunds	
3913 Rafnes	103	kongress i Bergen i tida	20.—25.6.1978
7484 Reitan	275	Harstad by 75 år i tida	5.—10.6.1978
5174 Romarheim	243	Norges KFUM-speideres landsleir i Verdal i	
6571 Rossvoll	243	tida	28.7.—5.8.1978
8065 Rørstad	18	1. Øystese Tropp av NSF på Kvamsøy i Hardan-	
8734 Røytvik	168	ger i tida	31.7.—6.8.1978
1642 Saltnes	367	Kretsleiren Huseby ved Farsund i tida	5.—12.8.
5973 Sandebygda	320	1978	189
8673 Seljeli	168	Vekst i Miljø VIM 78 i Fredrikstad i tida	17.—
6582 Steinsøyenes	189	27.8.1978	189
5525 Tjernagel	103	Feltpostkontor ved den norske FN-bataljonen	205
3563 Tuvsbakken	287	Landsungdomsstevnet	2.—6.8.1978
3768 Vadfoss	197	Kretsleir Tyrivann	5.—12.8.1978
2886 Vest-Torpa	336	Valøy Kretsleir	6.—12.8.1978
8393 Å i Lofoten	177	Norske 4H Landsleir	7.—13.8.1978
4782 Åkerøya	255	Op. Sail' 78, 15.	—18.8.1978
8092 Ålstad	275	Bygg og Bo' 78, 12.	—20.8.1978
7223 Åstfjorden	135	Akershus Festning. Hærens jubileumsutstilling	
		23.—27.8.1978	241
D. Oppretta		Donald Duck-leikane i Kongsberg i tida	26.—
Birkenlund	86	27.8.1978	242
2014 Blystadlia	376	NORWEX 80 i tida	13.—22.6.1980 (brevhus i
9438 Breivika	42	tida	1.9.1978—22.6.1980) i Oslo
7055 Dragvoll	287, 310	Offshore North Sea i Stavanger i tida	4.—8.9.
Egertorget	30	1978	242
Glombo	320	Nidarø 78 i Trondheim i tida	19.—24.9.1978
Gullaug	197, 243	Frefil 78 i Fredrikstad i tida	7.—14.10.1978
Kvernavik	287	VM i orientering i Kongsberg i tida	13.—17.9.
Lyngåsen	310	1978	243
1521 Sperrebotn	319	Ullensakermarsjen 78 i tida	16.—17.9.1978 i
		Jessheim	243
		Christianiamessen i Oslo	15.10.1978
		Drammen — Rødberg	6.10.1978
		Kristiansand 78 i Kristiansand S i tida	6.—8.10.
		1978	275
		Knarvikmessa 1978 på Isdalstø i tida	13.—15.10.
		1978	275
		HAMEX 78 på Hamar i tida	1.—3.12.1978
		Frimerketrykking i 50 år hos Emil Moestue A/S	
		i Postmuséet i Oslo	10.11.1978
			336
II. Feltpoststeder/midlertidige poststeder		Rammenotiser	
NM på ski (langrenn) på Konnerud i tida		Generaldirektørens nyttårshilsen	1
28.1.—5.2.1978	18	Husk at særpakker alltid skal sendes løse. Sær-	
Frimerkeutstillinga LAFILEX 78 i Larvik i		pakker og løsgående pakker må under ingen	
tida	10.—12.2.1978	omstendighet kastes eller på annen måte be-	
Feltpost 1001—1499	40	handles uforsiktig	329
NM i Bridge 1978 i Stavern i tida	29.4.—2.5.1978	Kontrollér at det brukes riktig adressekort for	
Den internasjonale veitransportunionen sin kon-		pakker til utlandet	343
gress i Oslo i tida	21.—25.5.1978	Husk at pakkepost normalt skal sendes fram i	
Jærdagane 1978 på Bryne i tida	26.—28.5.1978	sekker. Bare særpakker og pakker med slik	
Lions 26. Riksmøte i Trondheim	27.5.1978	form eller størrelse at de ikke kan gå i sekk,	
Oldtidsmarsjen i Fredrikstad i tida	20.—21.5.	sendes fram løsgående. Sekkene må ikke veie	
1978	147	over 25 kg	365
Gaustatoppen	1.6.1978		
IOGT på Gon i Østre Halsen i tida	17.—24.6.		
1978	159		
Arktisk Forening og Troms Filatelistklubb i			
Tromsø	18.6.1978		
Industriarbeiderdagene 78 på Rjukan i tida	21.		
—25.6.1978	159		
Vesterålsfestivalen 78 på Stokmarknes i tida			
23.—25.6.1978	159		

Side	Side		
Husk at pakkepost til Oslo <i>ikke</i> må pakkes direkte til omdelingskontorene, men merkes «Oslo 1—12» da den blir ankomstbehandlet sentralt	375	Motivdatostempler/særstempler 18, 134, 135, 146, 147, 158, 159, 160, 167, 168, 188, 189, 208, 241, 242, 243, 275, 276, 320, 336	336
Husk årsdelingen av utbetalte utbetalingskort og innenrikske postanvisninger .. 1, 17, 29,	393	Distribusjon av sendinger som inneholder reklame	29
Regnskap		Fritak for tjeneste i sivilforsvaret	30
Rekneskapsordninga. Nytt einingsnummersystem i staden for nojeldande rekneskapsnummersystem	65, 134	Postverkets identitetskort	38
Postkontorenes akkreditiv i Norges Bank. Revisisjon av tilskudd	72	Utenrikske postsendinger. Erstatningsspørsmål. Delegering av myndighet til utvekslingskontorene	39
Regnskapsordningen i landpostruter. Nye utgaver av bl. 75 D, Liste over bokførte sendinger levert landpostbudet, og bl. 455 D, Liste over inn- og utbetalinger m. v. i landpostrute	135	Forslag til neste verdenspostkongress	41
Kasseuoverensstemmelser. Søknad om ettergivelse av ansvar for underskudd	168	Avtalen om samarbeidsutvalg. Godtgjørelse til utvalgsmedlemmer	42
Regnskapsordningen i landpostruter. Sløyfing av bl. 456 som kvitteringsformular i landpostruter med regnskap på bl. 455 B	189	Organisasjonsmessige endringer i Postdirektoratet	53
Regnskapsordningen. Utgiftspost 21, Kunngjøring	244	Postverkets plankomité	54
EDB-basert regnskapssystem for Postverket. Gjennomføring ved en del postkontorer A og B m. v. fra 1.5.1978	244	Styret for Postverket og Postrådet	59
Regnskapsordningen i landpostruter. Nytrykk av heftene «Forskrifter for regnskap på bl. 455 B i landpostruter» og «Forskrifter for revisjon av regnskap på bl. 455 B fra landpostruter»	321	Forvaltningsloven. Endringer og nye forskrifter	59
Stempelklisjéer		Tapt datostempel	64, 157
Stor-Martnan Nidarøhallen 17.—22. juni 1978	134	Sortering av post	64
Høst-Martnan Nidarøhallen 6.—10. september 1978	134, 197	Retningslinjer for områdeplanlegging i postverket (ROP)	64, 241
Nordkappfestivalen	146	Ufrankerte svarsendinger	71
Husk industriarbeiderdagene 78 på Rjukan 21.—25.6.1978	158	Utvalg for utredning av spørsmålet om utflytting av postale funksjoner fra Osloområdet ..	71
Stempelklisjéar, ikkje-postale	344	Tyveri fra sjalusiskap	85
Verdipost		Landpostbud som avlegger regnskap på bl. 455 B, og som betjener oppsittere ved flere poststeder	93
Innføringsrutiner for bokførte sendinger. Nye protokoller	61	Datonummeratører	94
Forsegling av verdisinger med en ny type forseglingsoblat	63, 175, 239	Den norske stats premieobligasjonslån. Utsending av trekningslister til postkontorene fra Norges Bank, Oslo	94
Fullmakt til å kvittere for verdipost og pengar	112	Sal av brevmerker	101, 309, 344
Forskjellig		Helsetjenesten i Postverket	103
Generaldirektørens nyttårshilsen	1	Sigarettennere i posten	145
Sirkulærene i 1977	1	Arbeidsgruppe som skal foreta en revisjon av opplegget for framsending av post i storcontainere/g-vogner mellom Oslo, Trondheim og Nord-Norge	146
Postverkets legitimasjonsbestemmelser	5, 111	Driftsinspeksjon ved postkontorene A	146
Pressekort som legitimasjon i Postverket	6	Enhetsnummersystemet. Tildeling av enhetsnummer til bipostrutene	146
Betegnelsen «postområde»	6	Innenrikske identitetskort. Arbeidstidsberegning i landpostruter	148
Instruks for landpostbud. Frimerkebeholdning i landpostruter	6	Aktsomhetsplikt ved mottak av lønn m. v.	148
Forslagsvirksomheten i Postverket	17	Påskjønnelser	157, 209, 265
Frankoseddeltjenesten	18	Telefonabonnement. Bustadtelefon	157
		Bruk av frimerkeautomater	157
		Behandling av etterspurnader frå trygdekantor etter utbetalingskort for trygdeytningar	158
		Bruk av førerkort som legitimasjon i Postverket	175
		Postverkets servicenivå i mindre boligområder	175
		Den internasjonale poststedfortegnelsen	176
		Arbeidsgruppe med oppdrag å utarbeide forslag til retningslinjer for fastsettelse av arbeidstiden for reinholdspersonalet	177
		Permanent sikkerhetsutvalg	197
		Funne saker	197
		Legitimasjon. Henting ved bud	205
		Posttjenesten ved den norske FN-bataljonen ..	205

Side	Side		
Utvalg for utredning av samarbeidsmulighetene mellom Postgirokontoret og Postsparebanken	207	Spesiell stempeling av frimerker til samlerbruk	297
Omgjøring av postkontor A til postkontor B	208	Adressering av post til FN-styrken	309
Kontroll med datostempler og datonummeratører	240, 286	Låsing av hvelv og pengeskap	319
Sirkulæremapper	241	Juletrafikken 1978	329
Vektgrense for postsekker	241	Ekspress-sendinger til utlandet	335
Ny reisesjekk pålydende norske kroner	253	Filatelisk stempeling av frimerker	344
Innlevering av bokførte sendinger. Manglende porto	253	Salg av reisevaluta i Postverket	355
Feilsortering av post	254	Postservicen på lørdager i Sverige og Finland	366
Feltpost	255	Bordkort	367
Bruksforsøk med postsekker	255	Tjenestekorrespondanse ved postkontorene A	375
Klassifisering av poststedene. Grensedragning mellom poststeder av forskjellig type	273	Makulaturkasse	376
Landpostbudmappe nr. 11	274	Salg av frimerkehefter med tilleggsverdi til inntekt for den internasjonale frimerkeutstillingen NORWEX 80. Oppgave over restbeholdningen av frimerkehefter ved utløpet av 4. kvartal 1978	384
Frimerkets dag-stempler i tida 6.—8.10.1978	275	Varige adresseendringer. Behandling av post til adressater som er flyttet for mer enn 3 år siden	395
Endring av rutiner for rapportering/opplysninger til Riksrevisjonen	286	Skadde postsendinger. Bruk av bl. 31	395
Fullmaktskort for posttjenestemenn ved reise i postvogn	286	Rundskriv frå Postdirektoratet. Nummerering	397
Disponering av postkontorenes bankkonti i Norges Bank	287		

Sirkulære

fra

Postdirektoratet

Nr. 1

6. januar

1978

Generaldirektøren ønsker samtlige posttjenestemenn et godt nytt år og takker for samarbeid og god innsats i året som gikk.

I

Sirkulærene.

I 1977 kom det ut 39 sirkulærer i alt.

II

Særlege tilsetjingsvilkår. Ark. 324.

A. *Vilkår for å bli tilsett i postsjefstilling:*

Postsjefen har plikt til:

1. å syte for postføring mellom postkontoret og jernbane, skip, bil, osb. (etter tilhøva på staden) på nærare fastsette vilkår,
2. å ta i bruk til rom for postkontoret dei lokale som Postdirektoratet tilviser,
3. å styre eigedom som Postverket eig eller leiger,
4. å overta tenestebustad dersom det er slik bustad på staden, og i funksjonstida finne seg i endringar i butilhøve og bustatus, som m.a. at bustaden kan bli selt, og at ny bustad blir å sjå på som leigebustad.
Overtaking av tenestebustad skjer mot frådrag i lønn etter reglar som gjeld for frådrag i lønn for bustad m.m. for offentlege tenestemenn,
5. å finne seg i dei føresegner som seinare måtte bli gitt om aldersgrense,
6. å finne seg i endringar når det gjeld gjeremåla i postsjefstillinga, at postkontoret A blir tilført

postområde, og at postområdet heilt eller delvis blir overført til eit anna postkontor.

Søkjarane må seie frå om dei har fullgod kjennskap til bokmål og nynorsk.

B. *Vilkår for å bli tilsett i stilling som marknadskonsulent eller postkonsulent.*

Marknads- og postkonsulentane skal arbeide med marknadsføring av Postverket sine tenester etter dei marknadsføringsplanane som ligg føre. Arbeidet fører med seg reiseverksemd.

Marknads- og postkonsulentane kan også disponerast til oppdrag utanfor vedkommande postdistrikt/postområde.

Marknads- og postkonsulentane skal følgje den same arbeidstida som gjeld for same slags stillingar ved postkontora og postdistrikta. Det er utarbeidd instruks for stillingane.

Marknads- og postkonsulentane vil få den opplæring som trengs, m. a. kurs i praktisk salsarbeid.

Kortare fråvære skal ikkje dekkjast opp av tenestemenn som ikkje er knytt til dette tenesteområdet. Dersom ein må rekne med at fråværet vil vare lenge, avgjer Postdirektoratet om stillinga skal dekkjast opp og korleis dette skal gjerast.

Hugs årssdelinga av utbetalte utbetalingskort og innanrikske posttilvisingar.

Marknads- og postkonsulentane har ikkje høve til å gjere mellombels teneste i stillingar utanfor eige fagområde.

C. Villkår for å bli tilsett i stilling ved utlånsavdelingar for Postsparebanken.

Tenestemenn som blir tilsette som avdelingsleiar eller som postsekretær ved utlånsavdeling, kan ikkje rekne med å få gjere mellombels teneste i stillingar utanom utlånsavdelinga.

Personalet ved utlånsavdelingane har same arbeidstida som administrasjonspersonalet ved vedkommande postkontor.

Personalet ved utlånsavdelingane må gjennomgå den opplæringa som er nødvendig, dels ved Postsparebanken sitt hovedkontor i Oslo, og dels ved den lokale utlånsavdelinga.

D. Villkår for å bli tilsett i stilling som er tillagt gjeremål som opplæringsleiar/instruktør:

Opplæringsleiaren skal undervise, samt syte for planleggjing, organisering og leing av all opplæringsverksemd ved vedkommande postkontor og i postområdet eller opplæringssona til postkontoret. Instruktøren har som hovudoppgåve å undervise, instruere og rettleie nye tenestemenn ved vedkommande postkontor.

Det er utarbeidd instruks for stillingane.

I den tida opplæringsleiaren/instruktøren ikkje er tillagt opplæringsgjeremål, kan han tilleggjast andre gjeremål. Han vil kunne få høve til å gjere teneste i høgare vakante stillingar når det er truleg at vakansen vil vare i minst 1 månad.

E. Villkår for å bli tilsett i stilling som postkasserar V.

Den som blir tilsett i stilling som postkasserar V, har plikt til å gjere vikarteneste i stillingar ved postkontoret A og ved poststadene innanfor vedkommande postkontor sitt postområde.

F. Villkår for å bli tilsett i stilling som postbetjent eller førstepostbetjent.

Det gjeld særlege føresegnar for disponering av personalet innanfor hovudarbeidsområdet omdeling, transport, sortering, sjå sirkulære 27/1976. Etter føresegnene har postbetjentar og førstepostbetjentar plikt til å gå over frå eit gjeremålsområde til eit anna — t.d. frå sortering til transport — når postsjefen finn dette nødvendig av omsyn til tenesta.

G. Villkår for å bli tilsett i stilling som poststyrar:

Lønna og dei regulativsette godtgjerslene er vederlag for alle ytingar som poststyraren blir pålagt (tenesta ved postkontoret, lokale, transport o.a.).

Poststyraren har plikt til:

1. å finne seg i at lønnsytingane blir endra i samsvar med føresegnene i det lønnsregulativet som gjeld til kvar tid,
 2. å gjere innskott i Statens pensjonskasse (no 2 % av lønna) når postkontoret er i stillingsklasse P 9 eller høgare,
 3. å finne seg i dei føresegnar som seinare måtte bli gitt om aldersgrense, og i at lønnsregulativet blir omarbeidd og endra,
 4. å skaffe fullnøyande lokale — søknaden må innehalde opplysning om det lokale søkjaren kan bruke til postkontoret (for postkontor i P 14 og høgare skaffer Postverket lokale),
 5. å syte for postføring til og frå dei stadene der posten blir utveksla. (Postverket kan sette arbeidet bort til andre dersom ein finn det føremålstenleg),
 6. så fram det blir avgjort at Postverket skal overta rikstelefonstasjon på staden etter avtale med Televerket og frå den tid avtalen tek til å gjelde, å styre rikstelefonstasjonen og å ordne med telefonsamtalar og telegram på vegne av Postverket for slik lønn som Postdirektoratet fastset,
 7. så fram det blir avgjort at Postverket skal utføre enkelte jernbanetenester på staden etter avtale med NSB og frå den tid avtalen tek til å gjelde, å utføre dei jernbanetenestene som blir bestemte, på vegne av Postverket for slik lønn som Postdirektoratet fastset,
 8. å gjennomgå den utdanninga som er fastsett for stillinga,
 9. ikkje å ta til med handel og/eller andre tiltak som det følgjer pengeansvar med utan at distriktssjefen har samtykt i det.
- Dei søkjarane som det er meininga å tilsetje, må levere eiga fråsegn om helse og vandel.

H. Villkår for å bli tilsett som landpostbod/landpostbod V:

Landpostbod/landpostbod V har plikt til:

1. å finne seg i at lønnsytingane blir endra i samsvar med føresegnene i det lønnsregulativet som gjeld til kvar tid,
2. å gjere innskott i Statens pensjonskasse (no 2 % av lønna) når ruta er i stillingsklasse L 8 eller høgare,

3. å finne seg i dei føresegner som seinare måtte bli gitt om aldersgrense, og i at lønnsregulativet blir omarbeidd og endra,
4. å halde slikt kjørey som ruta er klassifisert for, mot særskild godtgjersle,
5. å gjennomgå den utdanninga som er fastsett for stillinga.

Med stillinga som landpostbod V følgjer dessutan plikt til å utføre vikarteneste i landpostruter og i lokalomdelingstenesta innan postområdet, og til å halde bil til bruk i tenesta mot godtgjersle som er fastsett for landpostbod.

Dei søkjarane som det er meininga å tilsetje, må levere eiga fråsegn om helse og vandel.

I. Villkår for å bli tilsett i kombinert stilling som landpostbod/poststyrar.

Det lokale tilsetjingsråd tilset kombinert landpostbod/poststyrar. Tilsetjingsvilkåra er dei same som for landpostbod, sjå punkt H.

J. Villkår for å bli tilsett i deltidstillingar.

Den som blir tilsett i deltidstilling og som har minst halv dags teneste eller minst 17 timar i veka, pliktar å gjere innskott i Statens pensjonskasse (no 2 % av lønna).

K. Villkår for å bli tilsett i stilling som postbetjent L.
Postbetjent L har plikt til:

1. å finne seg i at lønnsyttingane blir endra i samsvar med føresegnene i det lønnsregulativet som gjeld til kvar tid,
2. å gjere innskott i Statens pensjonskasse (no 2 % av lønna) når stillinga er i stillingsklasse B 13 eller høgere,
3. å finne seg i dei føresegner som seinare måtte bli gitt om aldersgrense, og i at lønnsregulativet blir omarbeidd og endra,
4. å halde slikt kjørey som ruta er klassifisert for, mot særskild godtgjersle,
5. å gjennomgå den utdanninga som er fastsett for stillinga.

Dei søkjarane som det er meininga å tilsetje, må levere eiga fråsegn om helse og vandel.

L. Villkår for fast tilsette tenestemenn for å bli heilt eller delvis fritekne for å gjennomgå postal utdanning.

1. Tenestemenn som er fylte 60 år, blir fritekne for plikta til å gjennomgå den aktuelle opplæringa. Tenestemenn som er fylte 60 år har likevel høve til frivilig å gjennomgå og ta eksamen/den av-

sluttande prøva ved dei aktuelle opplæringskursa.

Tenestemenn som før fylte 60 år er tilsett i stilling med plikt til å gjennomgå opplæring, blir ikkje fritekne for denne plikta ved fylte 60 år.

2. Tenestemenn under 60 år må gjennomgå den aktuelle opplæringa fullt ut. Tenestemenn som er i alderen 55—59 år, kan likevel velje om dei vil ta eksamen/den avsluttande prøva.

Dei gjeld ikkje tenestemenn som før fylte 55 år er tilsett i stilling med plikt til å gjennomgå opplæring, men som ikkje gjennomgår opplæringa før etter fylte 55 år.

3. Tenestemenn som etter det førnemnde blir fritekne for å gjennomgå utdanninga fullt ut, blir gitt opplæring på tenestestaden i dei delar av opplæringsprogrammet som postsjefen finn nødvendig for at tenestemannen skal kunne greie gjeremåla i stillinga tilfredsstillande.
4. Tenestemenn som tek del i postale kurs frivilig, må ta eksamen for å få konkurranserett til stillingar som vedkommande utdanning gir kompetanse til.

M. Særlege villkår ved tilsetjing i stillingar innanfor Oslo byområde:

Dei tenestemenn som blir tilsette ved distriktskontoret i Oslo postdistrikt og ved avdelingar eller postkontor i Oslo byområde, får ved tilsetjinga plikt til å gjere mellombels teneste ved poststadene innanfor byområdet når det er nødvendig.

N. Kunngjering av ledige stillingar:

Stillingar som blir kunngjorte ledige i Sirkulære frå Postdirektoratet, vil stå ordna etter den hovudrekrutteringsline (i det arbeidsområdet) som stillinga er plassert i.

Innan kvar hovudrekrutteringsline vil stillingane vere ordna i grupper i forhold til den fagutdanninga (formelle kompetanse) som blir kravd for å kunne bli tilsett i stillingane.

For somme stillingar i hovudrekrutteringslinene som blir kunngjorte ledige ved distriktskontora og postkontora, vil det også bli vist til eit eller fleire av punkta i sirk. 17/1973. Det eller dei punkta det er vist til, vil då innehalde fleire opplysningar om konkurranserett, kompetansekrav og tilsetjingsvilkår for vedkommande stilling.

Stillingar som blir kunngjorte ledige i Postdirektoratet, vil inntil vidare vere ordna i ei eiga gruppe.

O. Søknad om teneste i Postverket:

Søknadsblankett 265 A bør nyttast av søkjarar som ikkje gjer teneste i Postverket frå før, og som søker teneste som postelev, kontoraspirant, betjentaspirant, poststyrar, landpostbod, vikar m. v.

Søknadsblanketten bør også brukast av eksterne søkjarar til deltidsstillingar.

Alle poststader skal ha bl. 265 A på lager og i kunngjeringa av stillinga (ved oppslag eller i pres- sa) må det opplyst at interesserte kan få søk- nadsskjema på næraste poststad.

(210.50/P11/Sy — 1/1978)

III

Aviser og blad. Portoendringar frå 1. april 1978.

Oppkrevjing av grunnavgifta for året 1978 m. m.

Ark. 406 og 430.

Sjå rundskriv 114/1977 og Avis- og bladlista.

Stortinget har godkjent avis- og bladportoen- dringane som det blei meldt frå om i ovannemnde rund- skriv. Det blir etter dette følgjande portoendringar for aviser og blad frå 1. april 1978:

Aviser (publikasjonar som kjem ut 2 gonger i veka eller oftare):

Vektporto: 245 øre pr. kg, same kva årsvekt.

Eksemplarporto: 12 øre pr. eksemplar.

Blad (publikasjonar som kjem ut sjeldnare enn 2 gonger i veka):

Vektporto: 295 øre pr. kg.

Eksemplarporto: 19 øre pr. eksemplar.

Kommisjonæravis-/kommisjonærbladporto:

Vektporto: 180 øre pr. kg.

Avgift pr. avis-/bladpakke: 65 øre.

Grunnavgift (aviser og blad):

Tal nr. pr. år:	Avgift pr. år:
T.o.m. 25	kr. 350,—
26—51	» 900,—
52—103	» 1 800,—
104 og fleire	» 3 800,—

Bilagsporto og avgifta for snøgg framsending er uendra. Grunnavgifta som poststadene skal krev- je opp for året 1978, blir etter dette følgjande (av- gift for 1. kvartal med 1/4 av dei no gjeldande sat- sane og avgift for 2.—4. kvartal med 3/4 av satsane som gjeld frå 1/4 1978):

Tal nr. pr. år:

Grunnavgift:

T.o.m. 25	kr. 337,—
26—51	» 862,—
52—103	» 1 725,—
104 og fleire	» 3 600,—

Ovannemnde beløp skal også krevjast opp for nye aviser og blad som blir godkjende av Postdirekto- ratet i 1. halvår 1978 til sending i posten mot avis-/ bladporto. For nye publikasjonar som blir godkjende av Postdirektoratet i 2. halvår, skal det for 1978 krevjast opp grunnavgift med halvparten av års- satsane som gjeld frå 1/4 1978, dvs. kr. 175,—, kr. 450,—, kr. 900,— og kr. 1 900,— for publika- sjonar som kjem ut med respektive inntil 25, 26— 51, 52—103 og 104 og fleire nr. pr. år. Om innkrev- jing av grunnavgifta, sjå elles Postreglementet kap. VI §§ 9 og 45.

Avis- og bladportosatsane står på sidene 92—94 i Avis- og bladlista. Dei nye satsane vil bli tekne inn i lista for 2. kvartal 1978. Portosatsane vil ikkje bli tekne inn i reglementet.

Vi gjer på nytt merksam på at Avis- og bladlista frå og med utgåva for 1. kvartal 1978 er delt i 3 avsnitt, eitt avsnitt med alfabetisk register over aviser (side 3), eitt avsnitt med alfabetisk register over blad (side 15) og eitt avsnitt om porto og av- gifter (side 92), sjå sirk. 30/1977 III.

(6/162/1977 T11/fm — 1/1978)

IV

Frankeringsmaskinar. Nytrykk av Postreglementet kap. III tillegg 5 og Reglement for postkontor C kap. III tillegg 3. Ark. 412.

Som ein del av retting 45 til Postreglementet, bind 3, vil det bli sendt ut nytrykk av kap. III tillegg 5. Tillegget er endra på fleire punkt. Nedan- for gjer vi merksam på dei viktigaste endringane. Det er vist til Postreglementet. Reglement for post- kontor C blir endra tilsvarende ved nytrykk av kap. III tillegg 3.

For å få ein meir logisk oppbygging er tillegget omredigert ein del, m. a. ved at einskilde paragrafar har bytt plass.

Rundskriv 207/1973 til postdistrikta og post- kontora A og B er innarbeidd i tillegget. (Dette vedkjem i mindre grad Reglement for postkontor C.) Det er difor ikkje turvande å ta vare på dette rundskrivet som no kan kastast. Det bør likevel takast vare på dei eksempla på diverse hjelpeblan-

kettar som låg ved rundskrivet, då desse ikkje er innarbeidde i reglementet.

I § 6 er det i punkt 1 teke med reglar om registrering av frankeringsmaskinar. Dei nye reglane går ut på at ein frankeringsmaskin skal registrerast ved det postkontoret som brukaren etter henteområdet sokner til. Dersom ein brukar har postboks ved eit anna postkontor enn det han sokner til, skal frankeringsmaskinen registrerast der postboksen blir leigd.

§ 7 (om forskot) er ny. Reglane er dei same som i rundskriv 207/1973. I punkt 2 er det likevel ein ny regel om at Postdirektoratet kan krevje at det i særlege tilfelle blir betalt inn eit høgre portoforskot enn det reglane elles seier. Reglane i punkt 7 om innbetaling og tilbakebetaling av portoforskot finn ein frå tidlegare i kap. XXI §§ 19 og 68.

I § 8 punkt 3 er det ein ny regel om at Postdirektoratet i særlege tilfelle kan krevje at portoen blir betalt oftare enn dei vanlege reglane elles seier.

I § 9 er det til slutt i punkt 2 teke med opplysningar om portoregisteringa i ombygde Francotyp frankeringsmaskinar. Desse reglane finn ein også i rundskriv 170/1972 til postdistrikta og postkontora A. Dette rundskrivet skal det framleis takast vare på.

Etter reglane i noverande § 14 punkt 4 skal postkontora A og B ta vare på nullmeldingane i 3 år. I § 10 punkt 9 er det fastsett nye reglar om at nullmeldingane heretter skal ordnast inn saman med dei andre mottakardelane av postgiroinnbetalingskorta, og sendast inn med frimerkerekneskapen.

Noverande § 16 punkt 4 om vøling av frankeringsmaskinar ved lokal reparatør er flytta til ny § 18. Tidlegare har dei postkontora det gjeld fått melding frå Postdirektoratet i kvart einskilt tilfelle om sjølve prosedyren ved innsending av maskinar til lokal reparatør. Reglar for innsending av frankeringsmaskinar til lokal reparatør blir tekne inn i den nye § 18.

(11/23/1977 T11/Jen — 1/1978)

V

Frankopåtrykk. OCR-innbetalingskort. Ark. 411.

Ved samtidig innlevering av minst 500 OCR-innbetalingskort kan disse frankeres med frankopåtrykk og sendes mot postkortporto, se Postreglementet/Reglement for postkontorer C, kap. III § 25 a og kap. IV § 14.

Kan OCR-innbetalingskortene ikke frankeres med frankopåtrykk (fordi antallet er mindre enn 500), må de legges i konvolutt og frankeres som brev når

de er slik utformet at frankeringen står på hoveddelen (mottakerdelen). Kravet om konvoluttering/brevporto i slike tilfelle har sammenheng med den maskinelle behandlingen av blankettene i Postgirokontoret.

Det er bl. a. blitt reagert på at det ved innlevering av OCR-innbetalingskort således er antallet av sendinger som faktisk avgjør hvilken porto som skal betales (postkortporto eller brevporto). Kundene har vanskelig for å akseptere denne forskjellsbehandlingen av en og samme sending.

På bakgrunn av dette har Postdirektoratet avgjort at det inntil videre, som en prøveordning, ikke skal gjelde noen bestemt nedre antallsgrense ved innlevering av OCR-innbetalingskort frankert med frankopåtrykk (og framsendt mot postkortporto).

Det forutsettes likevel at det innleveres en viss mengde. Vi definerer ikke begrepet nærmere her, men overlater til postkontorene å finne fram til en rimelig praksis, i samarbeid med kundene.

Av hensyn til revisjonen av bl. 244 (Portoregning for massesendinger) bes det i slike tilfelle tilføyd «OCR» ved kode 5 i kol. 23 på blanketten.

Eventuelle ulemper ved ordningen bes innberettet til Postdirektoratet.

(836/1977 T11/Li — 1/1978)

VI

Postverkets legitimasjonsbestemmelser. Ark. 40020.

Se Postreglementet kap. XVI § 52 punkt 2/Reglement for postkontorer C kap. XVI § 41 punkt 2.

I nevnte reglementsbestemmelse er det bl. a. angitt at dokument som er utstedt av offentlig myndighet, og som oppfyller nærmere angitte krav, kan benyttes som legitimasjon i Postverket. Som eksempel på slike dokumenter er bl. a. nevnt førerkort.

På foranledning gjør Postdirektoratet oppmerksom på at det med førerkort i denne forbindelse først og fremst er ment norske førerkort. Dessuten vil førerkort utstedt i andre nordiske land kunne benyttes i den utstrekning de oppfyller de krav til innhold m. v. som er angitt i nevnte reglementsbestemmelse. Således vil svenske og finske førerkort kunne benyttes som legitimasjon ved uttak på svenske og finske postsparebankbøker. (Illustrasjon av de finske førerkortene er tatt inn i sirk. 23/1970.)

For utlendinger (utenom de nordiske land) bør det som alminnelig regel kreves pass som legitimasjon.

(1151/1977 T11/Id — 1/1978)

VII

Pressekort som legitimasjon i Postverket.**Ark. 40020.**

Se sirk. 28/1977 I.

I nevnte sirkulæremelding er postkontorene underrettet om at pressekort utstedt av Norsk Presseforbund fra og med 1978, er godkjent som legitimasjonsdokument i Postverket. På foranledning av en henvendelse fra Den Norske Fagpresses Forening gjør vi oppmerksom på at godkjennelsen også gjelder pressekort utstedt av nevnte forening til medlemmer av foreningen.

(1117/1977 T11/Id — 1/1978)

VIII

Liste over fristar for postinkassasjoner. Ark. 461.

Sjå sirk. 36/1976 I.

Lista over fristar for postinkassasjoner 1978 er trykt, og blir sendt til postkontora i disse dagar. Postkontora A må sjå til at underliggjande poststader med inkassasjonsteneste får lista.

Postkontor som får bruk for fleire eksemplar, kan tinge desse frå Forsyningskontoret.

(651.9/1977 T11/Aa — 1/1978)

IX

Betegnelsen «postområde». Ark. 039.

Se rundskriv 34/1974 om bl. a. bruk av betegnelsen postområde.

Det har vist seg at bruken av betegnelsen «postområde» har variert. Begrepet er i stigende grad blitt benyttet som betegnelse for det totale administrasjonsområde som et postkontor A representerer. Postdirektoratet har derfor funnet det riktig å endre definisjonen av begrepet postområde i samsvar med dette. Begrepet postområde vil etter dette omfatte:

— den administrative enhet som består av et postkontor A med eventuelle underliggende poststeder, postruter m. v.

Da et postkontor A's underliggende poststeder, postruter m. v. vanligvis ikke utgjør noen særskilt administrativ enhet, vil ny, særskilt betegnelse på denne delen av postområdet ikke bli fastsatt.

Den endrede definisjonen av begrepet postområde skal ikke føre til noen endring i adresseringsrutiner m. v., se ovennevnte rundskriv.

(410/1977 T1A/Ja — 1/1978)

XII

Instruks for landpostbud. Frimerkebeholdning i landpostruter. Ark. 235.

Fra enkelte hold er det reist spørsmål om landpostbudene skal ha utlevert en fast frimerkebeholdning. Spørsmålet er tatt opp fordi bestemmelsene i Instruks for landpostbud, § 33, ikke samsvarer helt med bestemmelsene i Postreglementet kap. XXI § 6 punkt 11 og Reglement for postkontorer C kap. XXI § 3 punkt 3.

Ved en kommende retting vil § 33 i Instruks for landpostbud (Postreglementet kap. XVI, tillegg 8 og Reglement for postkontorer C kap. XVI, tillegg 5) få følgende ordlyd:

«§ 33

1. Landpostbudene skal ha utlevert en fast beholdning av de mest brukte verdier av frimerker, postkort, postbrev og aerogram. Beholdningen legges ut av utgangspoststedet, og suppleres ved kontantkjøp, se Postreglementet kap. XXI § 6 punkt 11 og Reglement for postkontorer C kap. XXI § 3 punkt 3.
2. Landpostbudene skal videre ha utlevert en liten beholdning av de mest brukte publikumsblanketter, kvitteringsbok bl. 456 og portotakst bl. 47.
3. Annet utstyr til bruk i landposttjenesten tildeles etter behov, se Forsyningskatalogen.»

(38/87/1977 T24/Ja — 1/1978)

XIII

Retningslinjer for områdeplanlegging i Postverket (ROP). Ark. 220 og 230.

Nytrykk av håndboka «Retningslinjer for områdeplanlegging i Postverket» er nå sendt ut.

Det bemerkes at det ikke er foretatt nytrykk av vedleggene 2, 3 og 4 (bosettingskart og oversiktskart).

(720/1977 T24/Ja — 1/1978)

XIV

Reglement for postkontorer C.

Retting 29 til Reglement for postkontorer C er nå sendt ut til poststedene.

Vi gjør oppmerksom på at nåværende side 264 a i bind 2 ikke skal byttes ut.

(1/1978)

XV

Telegramtilvisingar. Ark. 453.

Sjå sirk. 37/1977 V.

6948 *Naustdal* og 5930 *Vadheim* utvekslar telegramtilvisingar over Florø telestasjon og ikkje over Førde telestasjon som opplyst i ovannemnde sirkulære.

(1108/1977 T11/Aa — 1/1978)

9940 *Jakobsnes* utvekslar no telegramtilvisingar over Vadsø telestasjon.

Norges poststeder vil bli retta. Til så lenge bør det gjerast noteringar i heftet.

(1051/1977 T11/Aa — 1/1978)

7300 *Orkanger* utvekslar no telegramtilvisingar over Trondheim telestasjon.

Norges poststeder vil bli retta. Til så lenge bør det gjerast noteringar i heftet.

(1126/1977 T11/Aa — 1/1978)

XVI

Etablering av ny poststedsgruppe. Ark. 21 og 30.

Se sirk. 41/1973 I.

Høyanger postkontor A er fra 1.1.1978 gitt status som postkontor B. Overordnet postkontor A er Førde.

(8/141/1977 P22/Rø — 1/1978)

XVII

Innbetalte utenrikske postanvisninger.**Listeføring m. v. Ark. 452.**

Se Postreglementet kap. XXI § 59, punkt 1.

På foranledning minner vi om at det er *originalen* av innbetalingslista bl. 241 som skal legges ved regnskapet.

Postreglementet vil bli rettet.

(955/1977 ØØR/Ho — 1/1978)

XVIII

Personalet.*Dødsfall:*

Poststyrer og landpostbud *Jens Karolus Heitmann*, Hamn i Senja, døde den 9.12.1977.

Fratredelse etter oppnådd aldersgrense eller etter egen oppsigelse:

Postbetjent *Marianne Orvin Middelthon*, Bekkestua, fra 10.11.1977.

Landpostbud *Håkon Guldhaug*, Flisa, fra 1.3.1978.

Postekspeditør D *Unni Holsæter Bø*, Bryne, fra 1.3.1978.

Postekspeditør *Roald Torstein Fiksdal*, 6. postdistrikt, fra 1.3.1978.

Postekspeditør *Oddlaug Flom*, Frekhaug, fra 1.3.1978.

Postekspeditør *Harald Hofstad*, Steinkjer, fra 1.4.1978.

Postkasserer *Karin Skyer*, Skien, fra 15.9.1977.

Poststyrer og landpostbud *Knut Gulliksen Rennehvammen*, Brostrup, fra 1.2.1978.

Førstepostkasserer *Bergit Lund*, Kjelvene, fra 1.5.1978.

Vaktleder *Gunnar Kåre Eriksen*, Stavanger, fra 1.1.1978.

Kontorfullmektig *Helga Soknes*, Postdirektoratet, fra 1.3.1978.

*Tilsettinger:***Omdeling, transport og sortering.***Postbetjent:*

Oslo postdistrikt: *Ole Øistein Henriksen*, *Anne Oddveig Rugsveen*, *Per Tore Romstad*, *Solveig Helene Mikkelsen* og *Sondre Grosberghaugen* fra 1.11.1977, *Knut Arne Moen*, fra 1.1.1978 og *Arne Storvik*, fra 9.1.1978.

Hamar: Postbetjent *Trond Holm*, 2. postdistrikt, fra 1.12.1977.

Haugesund: Postbetjentene *Jan Kristian Andersen*, *Terje Andreas Bertelsen*, *Ellen Eik Engedal*, *Jan Inge Hansen*, *Kjell Are Herland*, *Erling Øystein Johnsen*, *Svein Egil Spångberg* og *Tor Magne Veste*, 5. postdistrikt, fra 1.1.1978.

Paradis: Postbetjent *John Arvid Mjelde*, Drøbak, fra 1.2.1978.

Sandvika: Postbetjent *Knut Thore Mikkelsen*, Oslo postdistrikt, fra 1.1.1978.

Stavanger: Postbetjent L *Laila Karin Mitchell*, Madla, fra 1.2.1978.

Tvedestrand: Postbetjent *Kjell Gundersen*, Arendal, fra 1.1.1978.

Voss: Spesialarbeider *Olav Johnsen Hauge*, Oslo postdistrikt, fra 1.1.1978.

Postbetjent (6—13):

Sandnessjøen: Postbetjent *Per Pedersen*, samme sted, fra 1.1.1978.

Sarpsborg: Postbetjent *Knut Erik Rasmussen*, Oslo postterminal, Transportavdelingen, fra 1.2.1978, postbetjent *Per-Egil Engan*, 6. postdistrikt, fra 1.3.1978 og postbetjent *Gunnar Bøe*, Oslo postdistrikt, fra 1.4.1978.

Stavanger: Postbetjentene *Gunleif Johnsen, Sverre Strand, Egil Bjørkevold, Odd Enge, Olav Emil Wold* og spesialarbeider *Tor Magne Enge*, samme sted, fra 1.1.1978.

Førstepostbetjent (15):

Oslo postterminal, Brevavdelingen: Førstepostbetjentene *Trygve Lorang Sørlie, Willy Tidslevold, Einar Arnfinn Røe, Terje Braathen og Hans Jakob Hauge*, samme sted, fra 1.12.1977.

Stavanger: Førstepostbetjent *Magne Holmevik*, samme sted, fra 1.1.1978.

Landpostbud:

Tjodalyng: Rute nr. 321 531: Landpostbud V *Thor Anker Øy*, Sandefjord, fra 1.1.1978.

Landpostbud V:

Elverum: Overpostpakkmeister i særklasse *Odd Melvin Skjærstad*, Oslo postterminal, Budavdelingen, fra 1.1.1978.

Postbetjent L:

Bjørnevatt: *Snefryd Viktoria Hildonen og Karin Ingeborg Nilsen*, fra 1.1.1978.

Skranke-/indretjeneste.

Postekspeditør D:

Båtsfjord: *Jorund Johansen*, fra 1.2.1978.

Gråtenmoen: Postekspeditør D *Aasta Bævre*, Nidarvoll, fra 1.2.1978.

Prinsdal: Postekspeditør *Runa Bye*, Oslo postdistrikt, fra 1.1.1978.

Søm: Postekspeditør *Olav Magne Sangesland*, 4. postdistrikt, fra 1.1.1978.

Postekspeditør:

Kongsvinger: Vaktleder *Inge Østvold*, Tøyen, fra 1.2.1978.

Kristiansund N: Postkasserer *Britt Mari Hage*, Gamlebyen, fra 1.1.1978.

Åndalsnes: Postekspeditør *Gerd Homlong*, 6. postdistrikt, fra 1.1.1978.

Postkasserer V:

Sarpsborg: Postekspeditør *Stein Ole Løkkeli*, samme sted, fra 1.1.1978.

Postkasserer:

Bergen-Sandviken: Postkasserer *Edith Ragnhild Knarvik*, Dreggen, fra 1.1.1978.

Manglerud: Postkasserer *Stein-Erik Sevaldrud*, St. Olavs plass, fra 1.1.1978.

Nordnes: Postkasserer *Karin Ljåstad Pettersen*, Vika, fra 1.1.1978.

Postfullmektig:

Stavanger: Postekspeditør *Kari Valborgland*, samme sted, fra 1.1.1978.

Poststyrer:

Matredal: *Thordis Anlaug Matre*, konstituert fra 1.1.1978.

Saksbehandling og administrasjon.

Postsekretær (14—19):

Tromsø: Postsekretær (11—16) *Jan Indrevik*, samme sted, fra 1.1.1978.

Førstepostsekretær (18—21):

Bergen: Postsekretærene (14—19) *Håkon Magnus Soltveit, Atle Flokenes, Asbjørn Johannessen, Erling Størdal, Ragnar Helland og John Sigfred Haugland*, samme sted, fra 1.1.1978.

Stavanger: Postsekretærene (14—19) *Arne Vatsvåg og Kjell Torjusen*, samme sted, fra 1.1.1978.

Andre arbeidsområder.

Avdelingsingeniør (14—19):

5. postdistrikt: *Bjørn Hasse Krantz* fra 13.2.1978.

Avdelingsingeniør (18—22):

Postdirektoratet: *Arne Karstein Korbøl*, fra 1.1.1978.

Kontorassistent:

Postdirektoratet: Tidligere kontorfullmektig II *Astrid Pedersen*, fra 16.1.1978.

Administrasjonssekretær:

Postdirektoratet: Postekspeditør *Ase Wægger*, Oslo postdistrikt, konstituert fra 1.1.1978.

Konsulent (18—21):

Postdirektoratet: Førstesekretærene *Kjell Brox, Jan Inge Dragvoll, Edith Enger, Arild Gjerde, Odd Kristian Grøneng, Per Ivar Halvorsen, Odd Gunnar Haugen, Asbjørn Ingvart Henriksen, Henry Høøen, Ole Johan Lid, Jørgen Nilsen, Hallvar Opheim, Frank Georg Rosanowsky, Jan Buntz Samsonsen, Steinar Setten, Arne Kjelland Skauge, Terje Odd-*

mund Stavik og Odd Arne Svendsrud, samme sted, fra 1.1.1978 og førstesekretær Ragnvald Knutsen, samme sted, konstituert fra 1.1.1978.

Førstekonsulent (23):

Postdirektoratet: Konsulentene (18—21) Per Magne Huse, Jan Berg Jansen, Petter Iver Krokstad, Terje Kornelius Lorentzen, Henning Jarle Mathiasen, Olav Momrak, Bjørnar Pedersen, Åge Sæther, Per Magne Sæterøy og førstesekretær Knut Bjørkhaug, samme sted, fra 1.1.1978.

Ledige stillinger:

(Lønnstrinnene står i parentes ved stillingene.)

Alle henvisninger gjelder punkter i avsnitt II i sirk. 17/1973.

Om særskilte vilkår, se sirk. 1/1978.

Stillingene er ordnet etter den hovedrekrutteringslinje hvor stillingene er plassert, se punkt 2.1.

Innen hver hovedrekrutteringslinje er kravet til utdanning angitt ved henvisninger.

Om dispensasjon fra kravet til allmenn- og fagutdanning, se punktene 2.25 og 3.5.

Om konkurranserett og konstitusjon med plikt til å ta den fastsatte utdanningen, se punktene 4.1 (se også punkt 3.5) og 4.3.

Ved tilsetning i stilling innen Oslo byområde, gjelder spesielle vilkår, se sirk. 1/1978 II M.

Stillinger i Postdirektoratet kunngjøres ledig med angivelse av hvor stillingen f.t. er plassert. De tjenestemenn som blir tilsatt i Postdirektoratet, får imidlertid ved tilsetningen plikt til å gjøre tjeneste i hvilket som helst kontor e. l. i Postdirektoratet.

Søknadsfrist 27.1.1978.

Søknader må være kommet inn til *innstillingsmyndigheten* innen fristens utløp. Når annet ikke er angitt, skrives søknaden på bl. 264 og sendes tjenestevei.

Omdeling, transport og sortering.

Fagutdanning for postbetjent D (sortering) er kurs for sorteringshjelper. Er den ukentlige arbeidstid 28 timer eller mer, kreves dessuten utdanning som for postbetjent.

Om fagutdanning for postbetjent, se pkt. 3.11 og 3.21.

Om fagutdanning for førstepostbetjent, se pkt. 3.11, 3.21, 3.34 og 3.4. Stillingene vil kunne bli besatt med plikt til videre utdanning etter nærmere bestemmelse av Postdirektoratet.

Postbetjent (5—12):

F.t. omdelingstjeneste:

Bekkestua (1) og Tromsø (1).

Kunngjøringen av en postbetjentstilling (5—12) ved Nesttun postkontor, med plikt til å holde bil i tjenesten, se sirk. 28/1977, tilbakekalles hermed.

Førstepostbetjent (15):

F.t. omdelingstjeneste:

Nesttun (1).

Med stillingen følger plikt til å holde bil til bruk i tjenesten mot godtgjørelse etter de satser som gjelder til enhver tid.

Landpostbud:

Rute nr.:	Utgangs- poststed:	Overordnet postkontor:	Stillings- klasse:	Lønns- trinn:	Ukentlig arbeidstid:
804 528	Bakkehaug	Finnsnes	L 15	7—15	Timer heldag

Det tas forbehold om eventuelle seinere endringer i den ukentlige arbeidstid.

Med stillingen følger plikt til å holde bil til bruk i tjenesten mot godtgjørelse etter de satser som gjelder til enhver tid.

Søknader stiles til det lokale tilsettingsråd ved Finnsnes postkontor.

Landpostbud V (L 15):

Lierbyen (1).

Om spesielle vilkår se sirk. 1/1978 II, pkt. H.

Stillingen er tillagt plikt til å utføre vikartjeneste i landpostruter og lokalomdelingsruter i Lierbyen og Drammen postområder.

Nesbyen (1).

Stillingen er tillagt plikt til å utføre vikartjeneste i landpostruter og lokalomdelingsruter i Nesbyen og Hønefoss postområder.

Søknader stiles til det lokale tilsettingsråd ved vedkommende postkontor.

Kunngjøringen av 1 landpostbud V-stilling (L15) ved Nesbyen postkontor, se sirk. 38/1977, tilbakekalles hermed.

Skranke-/indretjeneste.

Postekspeditor D (5—12):

Det tas forbehold om eventuelle seinere endringer i den ukentlige arbeidstid. For stillinger med mindre enn 28 timers ukentlig arbeidstid tas det også forbehold om eventuell plikt til videreutdanning som følge av arbeidstidsendringer.

Bryne (1) (26,25 t/uka), Fevik (1) (27 t/uka), Jessheim (2) (23,5 t/uka), Nidarvoll (1) (27 t/uka), Rosendal (1) (20 t/uka) og Strømmen (1) (20 t/uka).

Postekspeditor (5—12):

Frekhaug (1), Hallset (1), Hammersborg (1), Råde (1), Sandvika (1), Sarpsborg (1), Skien (1), Stavanger (1) og Steinkjer (1).

Postkasserer (10—14):

Alta (1), Dreggen (1), Gamlebyen (1), Sandvika (1), Skien (1), St. Olavs plass (1) og Vika (1).

Arbeidsledelse.

Allmennutdanning, se punktene 2.23 og 2.25.

Fagutdanning, se punktene 3.13 a og 3.4.

Skranke-/indretjeneste:

Vaktleder (17):

Tøyen (1).

Førstepostkasserer (15):

Os (1).

Saksbehandling og administrasjon.

Fagutdanning, se punktene 3.14 og 3.4.

(Administrativt postkurs for stillinger i lønnstrinn 18 og høyere.)

Postsekretær (11—16):

Oslo postterminal, Pakkeavdelingen (1).

Postsekretær (14—19):

Oslo postdistrikt, Administrasjonsavdelingen (1).

Førstepostsekretær (18—21):

Oslo postterminal, Brevavdelingen (1).

Andre arbeidsområder.

Førstebetjent (14):

Postdirektoratet (f.t. Forsyningskontoret, lageret) (1).

Førstekonsulent (23):

Postdirektoratet (f.t. Postsparebanken, Depot- og økonomiavdelingen) (1).

Postsparebanken har eget arbeidstidsreglement.

Postdirektoratet

Sirkulære

fra

Postdirektoratet

Nr. 2

12. januar

1978

I

Nytt reglement for avis- og bladtjenesten. Kap. VI i Postreglementet. Ark. 430.

Postdirektoratet har utarbeidet nytt reglement for avis- og bladtjenesten, kap. VI i Postreglementet, bl. a. på grunnlag av forslagene i utredningene fra Avis- og postutvalget (NOU 1974: 4) og Blad- og postutvalget (NOU 1975: 45). De to utredningene og utkastet til nytt reglement har vært forelagt avis- og bladutgiverorganisasjonene til uttalelse. De har vært behandlet internt i Postverket og er godkjent av Samferdselsdepartementet.

Endringer:

Flere av forslagene i de to utredningene er allerede gjennomført. Melding om dette er tidligere tatt inn i sirkulære. En del av endringene er også kommet med i rettinger til det nåværende kap. VI, mens de øvrige er tatt med i det nye reglementet. I tillegg er det gjort følgende endringer i det nye avis- og bladreglementet (de nåværende paragrafer i parentes):

Generelt:

Avisene, dvs. publikasjoner som vanligvis kommer ut 2 ganger i uka eller oftere, er skilt ut som eget sendingsslag. Publikasjoner som kommer ut sjeldnere enn 2 ganger i uka, benevnes blad. I enkelte deler av det nye reglementet er reglene for aviser og blad skilt fullstendig i egne paragrafer. Dette gjelder avsnittet om porto og avgifter og en del av avsnittet om vilkårene for godkjenning av aviser og blad for sending i posten mot avis-/bladporto. I de øvrige deler av reglementet er aviser og blad omtalt i de samme paragrafer fordi reglene, i mindre grad varierer for de to sendingsslagene. Ordet «publikasjoner» er brukt som fellesord for aviser og blad. «Aviser og blad» er den nye benevnelsen på Postreglementet kap. VI. Innholdet i det nye reglemen-

tet er redigert på samme måte som i det gamle, men antall paragrafer er utvidet og nummereringen av paragrafene avviker fra den nåværende.

§ 1.

Paragrafen gir en definisjon av aviser og blad. Paragrafen er ny og det finnes ingen med tilsvarende innhold i det nåværende reglement.

§ 2 (§ 1). Melding om postsending.

Endringen går ut på at første nummer av publikasjonen skal legges ved meldingen, bl. 76, når det søkes om godkjenning av en publikasjon til sending mot avis-/bladporto. Dersom første nummer av publikasjonen ikke kan legges ved meldingen, vil godkjenning bli gitt med forbehold om at annen taksering kan bli aktuell. Postsjefen kan samtykke i at en publikasjon tas imot for avis-/bladporto før Postdirektoratets godkjenning foreligger, men det må da tas skriftlig forbehold om at tilleggsbeløp vil bli krevd opp dersom avis-/bladporto ikke kan anvendes. Det er ikke lenger satt noen bestemt frist (6 uker) for å få godkjent en publikasjon sendt mot avis-/bladporto.

§§ 3 og 4 (§ 2). Villkår for postsending mot avis-/bladporto.

Paragraf 3 inneholder bestemmelser om innhold m. m. og utgivelseshyppighet for aviser. Paragraf 4 inneholder tilsvarende bestemmelser for blad. Bestemmelsen om at aviser/blad ikke kan ha varierende sideantall i en og samme utgave er endret slik at bestemmelsen kan fravikes etter avtale mellom vedkommende utgiver og innleveringspoststedet. Blad- og postutvalgets forslag om å sløyfe kravet om at en publikasjon må være trykt her i landet for å kunne sendes mot avis-/bladporto, har vært behandlet av Samferdselsdepartementet. Departemen-

tet har meddelt at man inntil videre finner å måtte opprettholde kravet om innenlands trykking. En del av de andre vilkårene som må oppfylles for aviser og blad, er gjort klarere og mer detaljerte. Særlig gjelder dette bestemmelsene om reklameinnhold m. m. Spesielt kan nevnes:

Aviser må komme ut regelmessig med minst 2 nummer ukentlig og med løpende nummer for kalenderåret. Det må tas reell betaling for eksemplarer i abonnement og løssalg. Gratisaviser, med unntak av prøveabonnement, kommer ikke inn under sendingslaget avis. En avis må i utstyr og innhold være hva man i alminnelig språkbruk kaller en avis. Avisen må gjennom nyheter og kommentarer orientere allmennheten om begivenheter og aktuelle spørsmål av generell karakter i inn- og utland eller innenfor avisens distrikt. Den må ikke være utgitt med det formål helt eller delvis å drive reklame eller verve kunder for privat virksomhet av forretningsmessig art.

Blad må ha et utstyr og et innhold som svarer til det en i alminnelig språkbruk forstår med blad. Utenom annonser må bladets tekst og billedstoff gis selvstendig redaksjonell behandling og ha nyhetsmessig, informasjonsmessig, ideologisk eller underholdningsmessig karakter. Likevel kan blad som utgis med det formål å underrette publikum om beslutninger og tiltak fra offentlig myndighet og om rettsavgjørelser, sendes i posten mot bladporto uten hensyn til forannevnte bestemmelser. Reklame for varer og tjenester som utgiveren/eieren tilbyr, inklusive selve bladdriften, må ikke utgjøre mer enn 10 pst. av sideantallet.

§ 6 (§ 4). *Utstyr.*

Det er bl. a. fastsatt mer presise regler for plassering av avisens/bladets adresse når den angis på en tittelside inne i publikasjonen. Uttrykket «tittelside» er definert.

§§ 10—22 (§§ 9—14). *Porto og avgifter.*

Grunnavgiftssatsene fastsettes med virkning fra samme dato som de andre avis- og bladportosatsene, se sirk. 5/1977 I. Bestemmelsene i paragrafene er dessuten en del omarbeidet som følge av at portosatsene er overført fra reglementet til Avis- og bladlista. Aviser og blad er omtalt i egne avsnitt.

§§ 23—29 (§§ 15—22). *Tillegg og bilag.*

Det er presisert at tillegg og bilag må fylle vilkårene for trykksaker (Postreglementet kap. V). Før tillegg eller bilag medsendes, skal utgiveren

melde fra skriftlig til innleveringspoststedet, helst på bl. 197 C som skal kunne fås på poststedet. Prøve på vedlegget skal legges ved meldingen. Blanketten er ny og under trykking. Den vil bli sendt postkontorene A i et avpasset antall til videre fordeling til underliggende poststeder som har innlevering av aviser og blad. Seinere kan den bestilles på vanlig måte. Bare løse tillegg og bilag skal ha påtrykk om at de er tillegg eller bilag til avisen/bladet. Tillegg og bilag må ligge inni eller i samme omslag som det nummer de hører til. Videre er det gjort følgende endringer:

Tillegg:

Innbretter som er en direkte forlengelse av omslagssidene eller en av de vanlige nummererte sidene inne i avisen/bladet, regnes som tillegg, både når de dekker hele publikasjonens format eller bare en del av det. Det samme gjelder innholdsfortegnelser, register og tittelblad vedrørende tidligere nummer og årganger av avisen/bladet, trykte vedlegg som utgis av avisen/bladet som et supplement til publikasjonens innhold, f. eks. feriemagasiner, spesialreportasjer i forbindelse med jubileer e.l., og annonser som er samlet i eget vedlegg og utgitt av avisen/bladet. Dette er en ajourføring av den praksis som allerede følges i dag.

Postanvisninger og postgiroinnbetalingskort som kun må være bestemt til betaling av abonnement, kan legges inn i aviser og blad og regnes som tillegg. Bestemmelsen er nærmere utdypet. Det er gjort en oppmyking av bestemmelsene om utfyllingen av slike blanketter. Blankettene kan være uten utfylling, eller de kan være helt eller delvis utfylt. Utfyllingen kan foretas med skrift eller på annen måte. Det er ikke tillatt å føye til andre opplysninger enn slike som angår abonnementet.

Det er foretatt en oppmyking av bestemmelsen i nåværende § 18, punkt 2. Postsjefen kan samtykke i at trykkark som av tekniske årsaker i uvesentlig grad avviker fra avisens/bladets format, kan sendes med publikasjonen som tillegg. Avvik på noen få millimeter må i denne forbindelse kunne anses som uvesentlig. Tvilstilfelle skal forelegges Postdirektoratet.

I § 26 (§ 18) er det tatt inn et nytt punkt 4. Løse eller heftede vedlegg som bare inneholder reklame for eller omtale av avisen/bladet, og som er utgitt av publikasjonen selv, kan etter denne bestemmelsen regnes som tillegg. Dette er en ajourføring av nåværende praksis.

Bilag:

Utgiveren kan nå velge om han vil sende bilag til alle abonnenter og i aviser/blad til kommisjonærer, eller bare til en del abonnenter/løssalgeksemplarer (såkalt selektiv utsending). Dersom selektiv utsending blir brukt, må de eksemplarene som inneholder bilag, innleveres atskilt fra de øvrige eksemplarene. Dersom bilag ikke skal sendes til alle abonnenter/i alle løssalgeksemplarer, må poststedet legge meldingen fra utgiveren ved regnskapet, påført bekreftelse om antallet.

§ 30. Vareprøver o. l. i aviser og blad.

Paragrafen er ny og lyder:

«1. Vareprøver o. l. som det kan være hensiktsmessig å legge inn i en avis eller et blad, kan sendes med avisen/bladet som vedlegg. Utgiveren må i hvert enkelt tilfelle sende søknad om dette til innleveringspoststedet, vedlagt en prøve på vedlegget. Søknaden, påført antall sendinger og arten av sendingene, legges ved regnskapet med attestasjon fra innleveringspoststedet. Løse vedlegg må ha påtrykk om at de er vedlegg til avisen/bladet.

Utgiveren kan velge om han vil sende vedlegg til alle abonnenter og i kommisjonæraviser/-blad, eller bare til en del abonnenter/løssalgeksemplarer (selektiv utsending).

2. For vedleggene skal det betales porto pr. medsendt eksemplar etter de ordinære portotakster som gjelder for vedkommende sending (vanligvis småpakke-/massekorsbåndporto). Porto avgjøres med portoregning på bl. 244. Det skal ikke betales avis-/bladporto som følge av at vedleggene sendes og eventuelt veies sammen med avisen/bladet.»

§§ 31—38 (§§ 23—31). Aviser og blad til kommisjonærer.

I § 31 (§ 23) er bestemmelsen om fakturaer i pakkeene endret og er nå i samsvar med praksis. Fakturaer kan etter særskilt tillatelse fra Postdirektoratet legges i pakningene. For fakturaene må det i tilfelle betales porto etter de ordinære portotakster som gjelder for sendingen.

§§ 42—43 (§§ 35—36). Betaling av kontingent.

§ 43 (§ 36), punkt 2 er endret i samsvar med foranstående nye regler om postanvisninger og postgiroinnbetalingskort som tillegg til aviser og blad. Benevnelsen «hullkort» og «hullkortinnbetalingskort» er tatt ut av § 43 (§ 36), punkt 3 a. Portoberegningsmåten for innbetalingskort i samle-

konvolutter er endret og er nå på linje med den som praktiseres for massekorsbånd. Punktene 3 c og 3 d i ovennevnte paragraf er slått sammen og gitt følgende ordlyd:

«c. Samlekonvoluttene må være åpne, og må leveres i skranken. Samtidig må det leveres en attestert melding på bl. 9 om tallet på innlagte innbetalingskort. Meldingen skal legges til grunn når portoen blir regnet ut. Utgivere som benytter EDB ved utskrivning av melding om betaling av abonnement, kan i stedet for bl. 9, levere attestert dataliste over antall innbetalingskort. Ved innleveringen må det ved veiing kontrolleres at det antallet utgiveren har oppgitt, stemmer.»

§§ 45—51 (§§ 38—44). Innlevering.

Det er nå adgang til å ta imot de første nummer av en publikasjon for det etterfølgende år i desember måned (§ 45 (§ 38) punkt 1). Innveing av aviser og blad skal i alminnelighet sløyfes og portoberegningen for publikasjonene baseres på innleveringsoppgaver fra utgiverne over antall postsendte eksemplarer m. v. Som innleveringsoppgave benyttes bl. 197 B som skal kunne fås på poststedet, eventuelt datalister som må gi de samme opplysninger som blanketten. Utgiveren skal få kvittering på gjenparten av innleveringsoppgaven ved hver innlevering. Bl. 197 B er ny og under trykking. Den vil bli sendt postkontorene A i et avpasset antall til videre fordeling til underliggende poststeder som har innlevering av aviser og blad. Seinere kan den bestilles på vanlig måte. Paragrafene 39 og 43 er erstattet med nye §§ 46 og 50 som lyder:

«§ 46.

1. Innleveringsfristen for aviser og blad fastsettes av poststedets styrer. Den må settes så seint som mulig innen posten går.

2. Postsjefen kan godkjenne at aviser som får portoen beregnet på grunnlag av innleveringsoppgave fra utgiveren (se § 50 punkt 2), kan leveres direkte til postførende ruter eller postekspedisjoner, når det er på det rene at avisene ellers ville bli forsinket.

3. Postsjefen kan også gi tillatelse til at aviser som er nevnt under punkt 2, blir levert direkte til tog, skip eller bilrute som ikke er postførende på vedkommende tur. Distriktssjefen skal ha melding om tillatelser som blir gitt. Frakt og framsendingen er i slike tilfelle Postverket uvedkommende.

4. Aviser som er nevnt under punkt 2, kan etter postsjefens godkjenning leveres direkte til en fly-

rute og ekspederes av avisutgiveren som flyfrakt. Det er en forutsetning at vedkommende avis blir sendt fram regelmessig med den samme ruta og til de samme adressestedene i den perioden slik fram-sending ønskes. Avisene sendes fram uten ansvar for Postverket.

5. Antall eksemplarer m. v. av aviser som inn-leveres for direkte framsending som er nevnt under punktene 2—4, skal tas med i oppgaven på bl. 197 B fra utgiveren til innleveringspoststedet, se § 50 punkt 2.

§ 50.

1. Innleveringspoststedene fører særskilt vekt-liste, bl. 197, for hver avis/hvert blad.

2. Hver gang en avis eller et blad blir levert til postsending, skal utgiveren levere oppgave til inn-leveringspoststedet over sendte eksemplarer. Opp-gaven settes opp på bl. 197 B slik blanketteksten viser. Utgivere som ønsker det, kan i stedet for bl. 197 B, levere datalister som eventuelt må gi de samme opplysninger som blanketten. Sammen med oppgaven skal det følge 10 eksemplarer av vedkom-mende nummer av avisen/bladet. Når eksemplar-vekta m. v. er kontrollert, videresendes adresserte eksemplarer. Øvrige eksemplarer leveres tilbake til utgiveren. Om ønskelig, kan poststedet beholde ett uadressert eksemplar for kontroll av utstyr, innhold, m. v.

3. Utgiverens oppgave skal kontrolleres på inn-leveringspoststedet, se punkt 5. Det må spesielt kontrolleres at eksemplarvekta er riktig. For å få vekta så nøyaktig som mulig, veies 10 eksemplarer med eventuelle omslag og tillegg, og vekta deles på 10. Eksemplarvekta noteres i hele gram i bl. 197, idet deler av gram avrundes til nærmeste hele gram. Vekta av de postsendte eksemplarene regnes ut (an-tall eksemplarer multiplisert med eksemplarvekta) og noteres i kolonnen til høyre på bl. 197 B. Opp-lysningene føres deretter over på bl. 197. Vekta noteres i tiendedel av kg, idet den avrundes etter vanlige regler, dvs. desimal på 5 eller høyere blir forhøyd til nærmeste overliggende hekto ved hver innlevering og til nærmeste overliggende kilo når vektlista avsluttes ved månedsslutt. Lavere desimal skal strykes. Når vekta er under en halv hekto ved hver innlevering og under en halv kilo når en slutter av vektlista, skal den likevel alltid noteres som 1 hekto og 1 kilo i vektlista, bl. 197, og i avis- og bladportoregninga, bl. 196, jfr. § 52.

4. Av hensyn til beregningen av vektporto for

aviser, må årsvekta av disse alltid være nøyaktig oppgitt i Avis- og bladlista. Dersom årsvekta en finner ved summering av bl. 197, avviker fra den som er oppført i lista, skal det sendes melding om dette til Postdirektoratet, i tilfelle med forslag til etterregulering av porto. Postkontorene B sender slik melding, med eventuelt forslag til etterregu-lering av porto, gjennom overordnet postkontor A.

5. Ved innleveringspoststedet må det kontrolleres at de oppgavene avis- og bladutgiverne gir over postsendte aviser og blad er riktige. Kontrollen m. v. skal i alminnelighet utføres slik:

- a. Bl. 197 B kontrolleres kritisk ved hver innleve-ring. Det må kontrolleres at eksemplarvekta er riktig, se punkt 3, og at eksemplarentallet er for-holdsvis stabilt.
- b. Til uregelmessige tider og minst 2 ganger i året for aviser og minst 1 gang i året for blad, skal det foretas en fullstendig kontroll av innleve-ringsoppgaven. Kontrollen kan gjennomføres enten ved at avisen/bladet kreves innlevert ved poststedet for veiing, eller ved at det blir fore-tatt veiing i avis-/bladekspedisjonen. I stedet for veiing kan postsjefen/postmesteren med utgive-rens samtykke til uregelmessige tider foreta kontroll i avis-/bladekspedisjonen av paknings-lister og abonnements-/kommisjonærkartotek.

Dersom postsjefen finner fram til andre kontroll-ordninger han mener er betryggende, må Postdire-ktoratets samtykke til å nytte slike ordninger først innhentes. Notering om kontroll gjøres på baksiden av bl. 197 B og i merknadsrubrikken på bl. 197.

6. Dersom en utgiver ikke kan levere nøyaktige oppgaver over antall sendte eksemplarer av avisen/ bladet, kan postsjefen bestemme at alle eksempla-rene skal veies ved hver innlevering. Vekta noteres i kolonnen til høyre på bl. 197 B og spesifiseres slik blanketteksten viser. For å finne hvor mange eksem-plarer som er innlevert, divideres totalvekta med vekta av ett enkelt eksemplar, se punkt 3. Ved beregning av antall eksemplarer må det tas rimelig hensyn til vekt av emballasje utgiveren kan ha brukt på avis-/bladpakkene. Antall avis- og blad-pakker til kommisjonærer telles. Opplysningene på bl. 197 B føres over til bl. 197 på samme måte som omtalt under punktene 3 og 4.

7. Ved hver innlevering skal utgiveren få kvit-tering på gjenparten av innleveringsoppgaven, bl. 197 B».

Reglene for sortering og bunting av aviser og blad (jfr. § 41 punkt 2 a i det nåværende regle-

ment) er omskrevet, bl. a. når det gjelder kravet til bunting av eksemplarer til samme poststed. Reglene er nå i samsvar med bestemmelsene som er gitt i de utfyllende retningslinjer for pakking etter postnummersystemet av ukeaviser og brevpostsendinger som det gis sorteringsrabatt for.

§§ 53—58 (§§ 46—51). *Framsending, ankomne aviser og blad.*

Det er ikke lenger anledning til å benytte påtrykket «Ettersendes ikke ved varig adresseendring, men sendes tilbake til senderen med opplysning om den nye adressen» på aviser og blad i postabonnement, jfr. nåværende § 51. I en overgangsperiode bør poststedene likevel imøtekomme anmodninger som nevnt. Reglene i § 51 er ellers endret slik at de nummer av samme blad som måtte komme etter at avis-/bladekspedisjonen har mottatt bl. 281, ikke lenger skal ligge til disposisjon ved poststedet i én uke, men omadresseres i en rimelig tid, f. eks. 14 dager. Etter den tid skal publikasjonene sendes i retur.

§§ 59—60 (§§ 52—53). *Spesielle regler for utlevering av visse aviser og blad.*

Bladene «Norsk lovtidend» og «Stortingstidende» benytter ikke lenger ordningen med fordeling etter liste, jfr. nåværende § 52. Bestemmelsen om disse to bladene er derfor tatt ut av reglementet. Ordningen med fordeling etter liste vil heretter bli forbeholdt aviser.

§§ 61—68 (§§ 54—61). *Forskjellige forskrifter.*

Ordningen med at aviser og blad skal levere gratis eksemplarer til Justis- og politidepartementet dersom departementet ber om det, jfr. nåværende § 54, er opphørt. Bestemmelsen i nåværende § 61, punkt 1, er endret slik at den er i samsvar med postlovens bestemmelser om posthjemmeligheten (ordene «til private» er tatt bort). Begge paragrafer er supplert med de aktuelle lovhjemler.

Reglene trer i kraft fra 1.1.1978. Nytt kap. VI i Postreglementet m. v. er under trykking. Nytrykket, og ny innholdsfortegnelse til kap. VI, vil bli sendt ut som egen retting til bind III så snart de foreligger, sannsynligvis i slutten av januar 1978. Rettinger til reglementet for øvrig som følge av endringene, og retting til Reglement for postkontorer C, vil bli sendt ut seinere.

Ny utgave av bl. 32 J — utdrag av Postreglementet kap. VI — er under trykking. Særtrykket vil bli sendt postkontorene A i et avpasset antall så snart det foreligger, og bes mot kvittering levert utgivere av aviser og blad som innleveres ved postkontoret og underliggende poststeder. Eventuelle tilleggsbestillinger på blanketten bes sendt Forsyningskontoret.

II

Regnskapsordningen. Innbetalt porto for aviser og blad. Kap. XXI i Postreglementet. Ark. 829.

Fra og med 1978 skal det også i regnskapssammenheng skilles mellom aviser og blad. Når det gjelder regnskapsføring av innbetalt porto for aviser og blad m. v., ber vi derfor om at postkontorene A og B fra og med regnskapet for januar 1978 holder seg slik:

1. Portoene skal fortsatt føres opp i et sammendrag på bl. 274 B med publikasjonene ordnet alfabetisk etter navnet, jfr. bestemmelsene i kap. XXI § 12 punkt 6.

2. På dette sammendraget opprettes det en egen beløpskolonne for aviser og en egen beløpskolonne for blad, samt en kolonne ytterst til høyre for føring av samlet sum av avis- og bladporto. Spesifikasjonene på sammendraget ved et postkontor som har innlevering av én avis og to blad, vil i tilfelle se slik ut:

Regnsk. nr. 901000		Poststed STORESAND				Måned 01				År 1978		
Regnskapspostens navn Avis- og bladporto						Inntektspost 3		Utgiftspost				
Bilag nr.	Tekst		Aviser		Blad		Sum til innt. post 3					
			Kr	øre	Kr	øre	Kr	øre	Kr	øre	Kr	øre
1	Sandungen						1480	-				
2	Storasands Avis		18 225	80								
3	Årgangen						829	50				
			18 225	80			2 309	50			20 535	30

Beløpskolonnen for aviser og beløpskolonnen for blad summeres, og totalsummen av beløpene føres ut i kolonnen til høyre, se illustrasjonen. Dette beløpet føres i regnskapet under *inntektspost 3, Avis- og bladporto*. Portoregningene bl. 196 legges ved. Eventuelle mottakerdeler av innbetalings-/gire-ringskort stiftes/limes til baksiden av regningene.

3. Vektlistene bl. 197 er hittil blitt innsendt sammen med avis- og bladportoregningene bl. 196. Av hensyn til statistikkbehandlingen av portoregningene er det bestemt at vektlistene heretter skal sendes direkte til revisjonsinstansen.

Fra og med regnskapet for januar 1978 skal postkontorene A og B derfor sende inn vektlistene bl. 197 på følgende måte:

3.1. *Innsending fra postkontorene B*: Postkontorer B skal sende vektlistene bl. 197 til *overordnet postkontor A*. Vektlistene sendes i rekommandert brev.

Postsjefen kan bestemme at postkontorer B skal sende en gjenpart av sammendraget bl. 274 B sammen med vektlistene.

(NB: Postkontorene B skal fortsatt føre innbetalt porto under inntektspost 3 i regnskapet — vedlagt portoregningene bl. 196 og sammendraget på bl. 274 B).

3.2. *Innsending fra postkontorene A*: Postkontorene A skal sende

- vektlister som er mottatt fra postkontorer B,
 - vektlister som er mottatt fra postkontorer C og
 - vektlister fra selve postkontoret A
- samlet til

Revisjonsavdelingen i Regnskapskontoret

Postdirektoratet

Postboks 1051, Sentrum

Oslo 1

i rekommandert sending så snart samtlige forannevnte vektlister foreligger ved postkontoret A, og seinest innen den 10. i måneden.

Postreglementet kap. XXI vil bli rettet.

(1113/1977 T11/fm—2/1978)

Postdirektoratet

Sirkulære

fra

Postdirektoratet

Nr. 3

16. januar

1978

I

Nye frimerker. Ark. 840.



15. februar 1978 vil det bli utgitt 6 nye bruksfrimerker med motiv «Posthorn» i verdiene 40 øre (brunoliven), 50 øre (gråfiolett), 60 øre (sinover), 70 øre (oransje), 80 øre (rødbrun), og 90 øre (brun).

Frimerkene er gravert av Knut Løkke-Sørensen, og blir trykt i ståltrykk på fosforescerende papir fra Buskerud Papirfabrikk A/S i ark à 100 merker. Format er 17,3 x 21,1 mm med tagging 13.

De nye bruksfrimerkene skal være til salgs ved alle landets poststeder f.o.m. 15. februar 1978. De må ikke selges eller stemples før denne dagen.

Frimerkelageret vil sende en foreløpig forsyning av merkene til postkontorene, som seinere kan bestille merkene på vanlig måte.

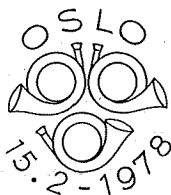

Førstedagsstempling kan bestilles hos Postens filatelitjeneste, Postboks 1085 Sentrum, OSLO 1, se Postreglementet/Reglement for postkontorer C Kap. III § 32 a. Konvolutter og betaling må være levert poststedene seinest 25. januar 1978.

(523.10/TMF/Ra — 3/1978)

II

Forslagsvirksomheten i Postverket. Ark. 010.

Se sirk. 4/1977.

Postdirektoratet oppfordrer funksjonærer i Postverket til å sende inn forslag til forenkling eller forbedringer som de mener vil føre til arbeidslettelser og reduksjon av Postverkets utgifter, eller til at postarbeidet kan bli bedre utført.

Forslagene kan sendes enten til nærmeste overordnede, til nærmeste lokale samarbeidsutvalg eller distriktsutvalg eller direkte til Hovedutvalget, Postdirektoratet. De kan sendes som postsak og må være merket med navn, stilling og tjenestested eller med et stikkord. I sistnevnte tilfelle må det sendes med en konvolutt merket med samme stikkord, og som inneholder forslagsstillerens navn og adresse. Denne konvolutten blir ikke åpnet med mindre forslaget blir premiært.

Forslagene må være tydelig skrevet, om mulig med skrivemaskin. De bør utformes etter følgende retningslinjer:

Forslagsstilleren bes om å:

- beskrive i korte trekk nåværende ordning,
- redegjøre for eventuelle mangler han mener den har,

Hugs årsdelinga av utbetalte utbetalingskort og innanrikske posttilvisingar.

- c. foreslå endringer, eventuelt beskrive nye hjelpemidler, blanketter m.v. som han foreslår tatt i bruk,
- d. påvise fordeler ved den ordning eller de hjelpemidler han foreslår,
- e. *sende med bilag i nødvendig utstrekning (f.eks. tegninger eller modeller av nye eller endrede hjelpemidler eller blanketter).*

Sendes det inn flere forslag samtidig, må hvert forslag skrives på særskilt ark.

Gode forslag vil bli premiært, selv om de ikke vil kunne iverksettes.

Det kom inn 550 forenklingsforslag i 1977. 277 forslag ble i løpet av året premiært med en samlet premiesum på kr. 115.450,—.

Alle forslag blir gjengitt i bladet «Nytt fra Hovedutvalget».

(9/1978 Hd/HJ — 3/1978)

III

Frankoseddeltjenesten. Ark. 446.

Det har hittil vært praksis at tollklareringsavgift ikke blir krevd opp for frankobrev som blir fritatt for ikke-postale avgifter. Fra 1. februar 1978 skal det imidlertid kreves opp frankoseddeltavgift og tollklareringsavgift for alle frankosendinger, både pakker og brevpostsendinger, selv om de blir fritatt for ikke-postale avgifter.

Det er videre avgjort at benevnelsen «avgiftsfri» skal falle bort og at følgende postale betegnelser heretter skal benyttes i tjenesten: frankosending, frankopakke, frankobrev og dessuten frankoseddelt, frankoseddeltbeløp og frankoseddeltavgift.

Posttakst og Reglementet vil bli rettet.

(154/TU/Or — 3/1978)

IV

Postsparebanktjenesten. Innsending av rentekort til Postsparebanken i samlekonvolutt. Ark. 605.

Se Postreglementet/Reglement for postkontorer C kap. XIV § 83 punkt 1.

På foranledning av et forenklingsforslag er det bestemt at rentekort som innleveres i skranken uten å være lagt i konvolutt bl. 813 C, kan samles og sendes til Postsparebanken i én konvolutt f.eks. bl. 33 B, eventuelt bl. 813 C dersom det dreier seg om noen få kort.

I de tilfellene det er aktuelt å bruke en annen konvolutt enn bl. 813 C, må den påføres samme adresse som er trykt på bl. 813 C. Dessuten må det på konvoluttens forside skrives RENTEKORT.

(19/19/1977 SDA/en — 3/1978)

V

Mellombels poststad. Motivdatostempel. Ark. 070.

I samband med avviklinga av NM på ski (langrenn) på Konnerud i tida 28.1.—5.2.1978, vil det vere i verksemd eit brevhus utstyrt med motivdatostempel som vist nedanfor:



Sendingar ein ønskjer stempla med denne motivdatostempelen, kan sendast i ytre frankert omslag til postkontoret, 3000 DRAMMEN. Det ytre omslaget bør vere merkt: «NM på ski Konnerud».

(504.83/TMF/Ra — 3/1978)

I samband med frimerkeutstillinga LAFILEX 78 som skal arrangerast i Larvik i tida 10.—12.2. 1978, vil det vere i verksemd eit brevhus. Brevhuset blir utstyrt med motivdatostempel som vist nedanfor:



Sendingar ein ønskjer stempla med denne motivdatostempelen, kan sendast i ytre frankert omslag til postkontoret, 3250 LARVIK. Det ytre omslaget bør merkjast: «Lafilex 78».

(504.83/TMF/Ra — 3/1978)

VI

Norske poststader. Ark. 2601.

8065 Rørstad postkontor C blei lagt ned 1.12. 1977. Ny postadresse er 8220 RØSVIK I SALTEN.
(37/138/1977 T24/Asp — 3/1978)

VII

Personalet.

Dødsfall:

Postbetjent *Thore Elvenes*, Kaldbakken, døde 19.12.1977.

Fratredelse etter oppnådd aldersgrense eller etter egen oppsigelse:

Postbetjent *Geir Vidar Hansen*, Oslo postterminal, Transportavdelingen, fra 1.3.1978.

Postbetjent *Aage Kristian Tømmereek*, Oslo postterminal, Brevavdelingen, fra 1.1.1978.

Førstepostbetjent *Ole Kristian Karlsen*, Halden, fra 1.3.1978.

Landpostbud *Kaare Magne Eriksen*, Jordet, fra 1.3.1978.

Landpostbud *Kristian Sjøstad*, Søkna, fra 1.3.1978.

Postekspeditør *D Eva Krogsrud*, Linderud, fra 1.1.1978.

Postekspeditør *Robin Christiansen*, Oslo postdistrikt, fra 1.1.1978.

Postekspeditør *Asle Løchsen*, Oslo postdistrikt, fra 15.11.1977.

Postekspeditør *Tonny Irene Mentzoni*, 7. postdistrikt, fra 1.1.1978.

Postkasserer *Greta Helland*, Sandnes, fra 25.11.1977.

Postkasserer *Sidsel Helleland*, Arendal, fra 1.2.1978.

Poststyrer *Astrid Olufine Kokaas*, Styrkesnes, fra 1.1.1978.

Overpostbetjent *Halfdan Gjertvik*, Bergen, fra 1.2.1978.

Førstesekretær *Kristin Liv Lied Moe*, Postdirektoratet, fra 1.3.1978.

Tilsetninger:

Omdeling, transport og sortering.

Postbetjent (5—12):

Haugesund: Postbetjent *Arne Hauge*, 5. postdistrikt, fra 1.2.1978 og postbetjent *Audun Olav Vågen*, Stavanger, fra 1.3.1978.

Herre: Postbetjent *L Liv Rigmor Strand*, samme sted, fra 1.1.1978.

Jakobsli: Postbetjent *Alf Martin Heggvoll*, Oslo postdistrikt, fra 1.4.1978.

Kaldbakken: Postbetjent *Bjørn Inge Berthinussen*, Oslo postdistrikt, fra 1.1.1978.

Rodeløkka: Postbetjent *Jarl Rune Børsjø*, Oslo postdistrikt, fra 1.1.1978.

Sandvika: Postbetjentene *Odd Willy Skjørtvedt*, *Mons Ola Storsveen* og *Lars Erik Kent Bratland*, Oslo postdistrikt, fra 1.2.1978.

Sola: Postbetjent *Jan Karlsen*, Stavanger, fra 1.1.1978.

Stjørdal: Postbetjent *Svein Bjarne Holmen*, Trondheim, fra 1.1.1978.

Postbetjent (6—13):

Oslo postterminal, Verdiavdelingen: Førstepostbetjent (15) *Harald Georg Hennie*, Oslo postterminal, Budavdelingen, fra 1.1.1978.

Førstepostbetjent (15):

Brønnøysund: Postbetjent *Ingvar Kristian Hårsvær*, samme sted, konstituert fra 1.1.1978.

Trondheim: Førstepostbetjent *Thor Bersås*, samme sted, fra 1.1.1978.

Landpostbud:

Røn: Rute nr.: 208 569: Landpostbud *Jørgen Sundheim*, Fagernes, fra 1.7.1977.

Arneberg: Rute nr.: 212 542: Postbetjent *Bernhard Bredesen*, Kongsvinger, konstituert fra 1.3.1978.

Skalbukilen: Rute nr. 212 552: *Olaf Bjørnstad*, fra 1.1.1978.

Holter: Rute nr. 215 538: Førstepostbetjent *Arnold Eilif Enersen*, Oslo postterminal, Brevavdelingen, fra 1.2.1978.

Nesbyen: Rute nr.: 313 501: *Helge Edgar Andreas Storhaug*, fra 1.1.1978.

Steinsholt: Rute nr.: 321 535: Postbetjent *Harald Kristian Helland*, Trondheim, konstituert fra 1.7.1978.

Steinsland: Rute nr.: 501 519: Førstepostbetjent *Jostein Dagfinn Vikebø*, Bergen, konstituert fra 1.2.1978.

Tysse: Rute nr.: 501 596: Postekspeditør *Jenny Karin Høysæter*, 5. postdistrikt, fra 1.2.1978.

Skånevik: Rute nr.: 504 540: *Åsmund Haraldseid*, fra 1.1.1978.

Volda: Rute nr. 615 502: *Ingebjørg Klungsoyr*, fra 1.1.1978.

Utskarpen: Rute nr.: 706 515: Poststyrer *Torleif Strøm Johannessen*, Straumbygda, konstituert fra 1.11.1977.

Tennevoll: Rute nr.: 806 531: *Ole Albin Gjertsen*, konstituert fra 1.12.1977.

Landpostbud V:

Tilsettelsen av postbetjent *Ole-Inge Sørensen*, 7. postdistrikt, som landpostbud V ved Lillestrøm postkontor fra 1.1.1978 er annullert, se sirk. 30/1977.

Postbetjent L:

Vennesla: Postbetjent *Håvard Sangesland*, 4. postdistrikt, fra 1.1.1978.

Skranke-/indretjeneste.**Postekspeditør D:**

Andfiskå: *Herborg Sofie Nilsen*, fra 1.1.1978.

Asker: Tidligere postassistent *Britt Tretterud*, fra 1.1.1978.

Askim: Postekspeditør *Randi Filtvedt*, 2. postdistrikt, fra 7.11.1977.

Fredrikstad: Postekspeditør *Marianne Molvig Aspestrand*, Oslo postdistrikt, fra 1.1.1978.

Horten: Tidligere postassistent *Brit Olga Paulsen*, fra 1.1.1978.

Tinn Austbygd: *Anne Bøen*, fra 1.1.1978.

Aneby: *Randi Helene Flisen*, fra 1.1.1978.

Postekspeditør:

3. postdistrikt: Postekspeditør D *Ingjerd Lind*, Skien, fra 1.1.1978.

Blindern: Postekspeditør *Torhild Berntsen*, Tromsø, fra 1.2.1978.

Elisenberg: Postekspeditør *Anne May Øya*, Oslo postdistrikt, fra 1.1.1978.

Hamar: Postekspeditør *Kirsten Rønningen*, 2. postdistrikt, fra 1.1.1978.

Korsvoll: Postekspeditør *Leif Arne Frostad*, Oslo postdistrikt, fra 1.1.1978.

Majorstua: Postekspeditør *Inger Spaun*, Oslo postdistrikt, fra 1.1.1978.

Molde: Postekspeditør *Randi Vassdal*, Lillehammer, fra 1.1.1978.

Oslo postterminal, Budavdelingen: Postekspeditør *Sindre Baardson*, Oslo postdistrikt, fra 1.2.1978.

Rørvik: Postekspeditør *Rolf Terje Stubmo*, Moholt Studentby, fra 1.1.1978.

Sunnalsøra: Postekspeditør *Astrid Ingebjørg Skei*, 6. postdistrikt, fra 1.1.1978.

Tromsø: Postekspeditør *Bjørg Bergh*, 8. postdistrikt, fra 1.1.1978.

Postkasserer V:

Tilsetningsdatoen av postkasserer V *Ole Petter Lerfald* som postkasserer ved Nordsia postkontor, er etter søknad endret til 1.4.1978, se sirk. 39/1977.

Postkasserer:

Lierbyen: Postekspeditør *Grethe Lillian Horne*, samme sted, fra 1.1.1978.

Nygard: Postekspeditør *Brit Fjærestad*, 2. postdistrikt, fra 1.4.1978.

Oslo postterminal, Verdiavdelingen: Postkasserer *Magne Brekstad*, Vika, fra 1.1.1978.

Stord: Postekspeditør *Randi Olivia Klippen*, 5. postdistrikt, fra 1.1.1978.

Poststyrer:

Bestun: Postkasserer *Svein Johan Johansen*, Sagene, fra 1.1.1978.

Haga i Samnanger: Postkasserer *Anne Lise Namdal Tveit*, Bergen, fra 1.1.1978.

Trosterud: Konstituert førstepostkasserer *Ann Mari Strand*, Vika, fra 1.1.1978.

Utsira: *Målfrid Nilsen*, konstituert fra 1.1.1978.

Arbeidsledelse.**Vaktleder (17):**

Hammersborg: Vaktleder (17), *Audny Undhjem*, Elisenberg, fra 1.2.1978.

Førstepostkasserer (15):

Oslo postterminal, Verdiavdelingen: Postkasserer *Magne Brekstad*, samme sted, konstituert fra 1.1.1978.

Vaktleder (17):

Hønefoss: Postbetjent *Jan Kristian Johansen*, Hammerfest, konstituert fra 1.4.1978.

Saksbehandling og administrasjon.**Postsekretær (14—19):**

Moss: Førstepostfullmektig (17) *Rolf Ulrud*, samme sted, fra 1.2.1978.

Førstepostsekretær (18—21):

Bergen: Postsekretær (14—19) *Edvin Pedersen*, samme sted, fra 1.1.1978.

Skien: Postsekretær (14—19) *Trygve Ajer*, samme sted, fra 1.2.1978.

Andre arbeidsområder.**Ingeniør (10—17):**

Oslo postdistrikt: *Olav Arsnes*, fra 1.1.1978.

Avdelingsingeniør (14—19):

3. postdistrikt: *Helge Mevik* fra 1.4.1978.

Betjent i Postgirokontoret:

Bjørn Roar Frank, fra 1.1.1978.

Kontorfullmektig:

Postdirektoratet: Kontorassistent *Inger Kolwe*, samme sted, fra 1.1.1978.

Administrasjonssekretær (10—16):

Postdirektoratet: *Hans Grønsveen*, konstituert fra 16.1.1978.

Postdirektoratet: Postfullmektig *Else Margrethe Torsnes*, Oslo sentrum, fra 1.1.1978.

Konsulent (18—21):

Postdirektoratet: Førstesekretær *Jens Magnar Myklebust*, samme sted, fra 1.1.1978.

Konsulent (22):

Postdirektoratet: Distriktssekretær (14—19) *Petter Haugen*, 6. postdistrikt, fra 1.1.1978.

Ledige stillinger:

(Lønnstrinnene står i parentes ved stillingene). Alle henvisninger gjelder punkter i avsnitt II i sirk. 17/1973.

Om særskilte vilkår, se sirk. 1/1978.

Stillingene er ordnet etter den hovedrekrutteringslinje hvor stillingene er plassert, se punkt 2.1.

Innen hver hovedrekrutteringslinje er kravet til utdanning angitt ved henvisninger.

Om dispensasjon fra kravet til allmenn- og fagutdanning, se punktene 2.25 og 3.5.

Om konkurranserett og konstitusjon med plikt til å ta den fastsatte utdanningen, se punktene 4.1. (se også punkt 3.5) og 4.3.

Ved tilsetning i stilling innen Oslo byområde, gjelder spesielle vilkår, se sirk. 1/1978 II M.

Stillinger i Postdirektoratet kunngjøres ledig med angivelse av hvor stillingen f.t. er plassert. De tjenestemenn som blir tilsatt i Postdirektoratet, får imidlertid ved tilsetningen plikt til å gjøre tjeneste i hvilket som helst kontor e.l. i Postdirektoratet.

Søknadsfrist 7.2.1978.

Søknader må være kommet inn til *innstillingsmyndigheten* innen fristens utløp. Når annet ikke er angitt, skrives søknaden på bl. 264 og sendes tjenestevei.

Omdeling, transport og sortering.

Om fagutdanning for postbetjent, se pkt. 3.11 og 3.21.

Om fagutdanning for førstepostbetjent, se pkt. 3.1, 3.21, 3.34, og 3.4. Stillingene vil kunne bli besatt med plikt til videre utdanning etter nærmere bestemmelse av Postdirektoratet.

Postbetjent (5—12):

F.t. omdelingstjeneste:

Arendal (2), Molde (2), Rjukan (1), Tromsø (2) og Trondheim (1).

F.t. transporttjeneste:

Kunngjøringen av en postbetjentstilling (f.t. transporttjeneste) ved Trondheim postkontor tilbakekalles hermed, se sirk. 32/1977.

F.t. sorteringstjeneste:

Hamar (1).

Førstepostbetjent (10—14):

F.t. omdelingstjeneste:

Halden (1).

F.t. transporttjeneste:

Oslo lufthavn (2).

Det kreves førerkort for bil.

Skien (1).

F.t. sorteringstjeneste:

Kunngjøringen av 2 førstepostbetjentstillinger (10—14) (f.t. sorteringstjenesten) ved Oslo lufthavn postkontor, tilbakekalles hermed, se sirk. 38/1977.

Førstepostbetjent (11):

Moss (1).

Førstepostbetjent (15):

Vik (1).

Postbetjent (18):

Haugen.

Landpostbud:

Rute nr.:	Utgangs- poststed:	Overordnet postkontor:	Stillings- klasse:	Lønns- trinn:	Ukentlig arbeidstid:
			L		Timer
318 538	Drangedal	Skien	12	7—14	27—30
413 536	Suldalsosen	Stavanger	9	7—14	19—21
617 536	Spjelkavik	Ålesund	15	7—15	heldag
804 512	Bardu	Finnsnes	13	7—14	30—33

Det tas forbehold om eventuelle seinere endringer i den ukentlige arbeidstid. Det vil bli utbetalt godtgjørelse for bruk av bil etter de satser som gjelder til en hver tid.

Søknader stiles til det lokale tilsettingsråd ved vedkommende overordnede postkontor.

Landpostbud V (L 15):

Lillestrøm (1).

Om spesielle vilkår, se sirk. 1/1978. II pkt. H.

Søknader stiles til det lokale tilsettingsråd ved Lillestrøm postkontor.

Skranke-/indretjeneste.*Postekspeditør D (5—12):*

Det tas forbehold om eventuelle seinere endringer i den ukentlige arbeidstid. For stillinger med mindre enn 28 timers ukentlig arbeidstid tas det også forbehold om eventuell plikt til videreutdanning som følge av arbeidstidsendringer.

Andselv (1) (26 t/uka), Skien (1) (24 t/uka) og Vigrestad (1) (21 t/uka).

Postekspeditør (5—12):

Bardu (1), Lierbyen (1), Lillehammer (1), Moholt Studentby (1) og Tromsø (1).

Kunngjøringen av 1 *postekspeditørstilling* ved Distriktskontoret i 6. postdistrikt tilbakekalles hermed, se sirk. 39/1977.

Kunngjøringen av 1 *postekspeditørstilling* ved Kristiansand S postkontor tilbakekalles hermed, se sirk. 38/1977.

Kunngjøringen av en *postekspeditørstilling* ved Oslo lufthavn postkontor tilbakekalles hermed, se sirk. 39/1977.

Postkasserer (10—14):

Bergen (1), Sagene (1), Sandnes (1) og Vika (1).

Postfullmektig (10—14):

Arendal (1) og Oslo sentrum (1).

Kombinert poststyrer/landpostbud:

Rute nr.:	Utgangs- poststed:	Overordnet postkontor:	Stillings- klasse:	Lønns- trinn:	Ukentlig arbeidstid:
			L		Timer
318 540	Sandøystrand	Skien	13	7—14	30—33

Det tas forbehold om eventuelle seinere endringer i den ukentlige arbeidstid. Om spesielle vilkår, se sirk. 1/1978 II punkt I.

Søknader stiles til det lokale tilsettingsråd ved overordnet postkontor.

Arbeidsledelse.

Allmennutdanning, se punktene 2.23 og 2.25.

Fagutdanning, se punktene 3.13 a og 3.4.

Skranke-/indretjeneste:

Vaktleder (17):

Elisenberg (1).

Førstepostfullmektig (17):

Moss (1).

Førstepostkasserer (15):

Vika (1).

Postmester (18):

Høyanger.

Omdeling, transport og sortering:

Fagutdanning, se punktene 3.13 b og 3.4.

Overpostbetjent (16):

Dreggen (1).

Med stillingen følger plikt til eventuelt å godta overføring til Bergen-Sandviken postkontor.

Oslo postterminal, Budavdelingen (1).

Stillingens gjøremål er opplæring/veiledning av sorteringspersonalet, oppfølging av ordningen med direktepakking av aviser m.m. til buddistriktene, samt kontroll av behandlingen av feilsendte/feilsorterte postsendinger.

Saksbehandling og administrasjon.

Fagutdanning, se punktene 3.14 og 3.4.

(Administrativt postkurs for stillinger i lønnstrinn 18 og høyere.)

Postsekretær (14—19):

Bergen (1) og Oslo postterminal, Transportavdelingen (1).

Driftsleder (21):

Oslo postterminal, Transportavdelingen (1).

Distriktssekretær (14—19):

6. postdistrikt, Trondheim (1).

Postinspektør (18—21):

5. postdistrikt, Bergen (1).

Opplæringsleder (19):

Narvik (1).

Om spesielle vilkår, se sirk. 1/1978 II, pkt. D.

Andre arbeidsområder.*Førstesekretær (14—19):*

Postdirektoratet (f.t. 1. trafikkontor) (1).

Postdirektoratet (f.t. Postsparebanken) (1).

Postsparebanken har eget arbeidstidsreglement.

Postdirektoratet

Sirkulære

fra

Postdirektoratet

Nr. 4

18. januar

1978

Nytt adressekort for postpakker fra 1.2.1978. Samsending av pakke og adressekort. Ark. 441.

Se sirk. 15/1977 II.

Se Postreglementet kap. VII §§ 19—23, 26—30, 37, 40, 41, 43 og 49—53, kap. VIII §§ 12, 13 og 37, kap. XII §§ 6, 17 og 20 og kap. XVIII § 4.

Se Reglement for postkontor C, kap. VII §§ 19—23, 26—30, 37, 40, 41, 43 og 49—53, kap. VIII §§ 11, 12 og 35, kap. XII §§ 6, 17 og 20 og kap. XVIII § 4.

Fra 1.2.1978 skal det tas i bruk et nytt adressekort for postpakker, beregnet på samsending av pakke og adressekort.

Den nye blanketten er en kombinasjon av adresse-seddel og adressekort i ett blankettsett. Adresse-kortsettet blir produsert i 2 utgaver, det ene med kvitteringsdel, bl. 72 B, og det andre uten kvit-teringsdel, bl. 72 A. I brosjyren «Nytt adressekort for postpakker» til internt bruk, som ble sendt post-kontorene A i oktober 1977, er det gjort nøye rede for konstruksjonen, og for hvilke funksjoner de forskjellige deler av blankettsettet har.

Det nye blankettsettet skal brukes på alle kate-gorier pakker unntatt verdipakker og postoppkravs-pakker.

Bruk av adressekort for verdipakker uten post-oppkrav sløyfes.

For postoppkravspakker skal nåværende bl. 301 eller bl. 563 fortsatt brukes.

Når det nye adressekortet tas i bruk fra 1.2.1978, må poststedene iaktta følgende:

UTFYLLING AV ADRESSEKORTET

Blankettsettet fylles ut med gjennomskrift. Gjenn-omskriften til adresseetiketten, del 2, og kvitterin-gen, del 5, vil i noen tilfelle ikke bli tydelig nok, særlig dersom det brukes svakt trykk når blanketten fylles ut for hånd. Det vil derfor inntil videre være

nødvendig å opprettholde nåværende bestemmelse om påføring av sender- og mottakerangivelse på selve pakken, i de tilfellene det er brukt en utfyl-lingsmetode som ikke gir tilstrekkelig gjennom-skrift. For utfylling av adressekort og adressering av pakker skal følgende regler gjelde:

1. Dersom adressekortet er fylt ut slik at gjen-nomskriften er tilfredsstillende på del 2, adresse-etiketten, og adressekortet er klebet fast til pak-ken, kreves det ikke at adressatens navn og adresse skal påføres selve pakken.

2. Ved bruk av utfyllingsmetoder som ikke gir tilfredsstillende gjennomskrift, skal adressatens navn og adresse settes på selve pakken eller på en etikett klebet til pakken. Senderens navn og adresse bør settes på pakken og på en slik måte at anførselen ikke kan forveksles med pakkens adresse.

3. I de tilfellene det ikke er mulig å klebe adresse-kortet på pakken på grunn av dens form, størrelse eller av andre årsaker, og adressekortet festes til pakken med gummistrikk o.l., skal mottaker- og sender-angivelse påføres pakken etter samme regler som i punkt 2.

Det vil sannsynligvis i enkelte tilfelle være vans-kelig å avgjøre om gjennomskriften er god. I slike tilfelle bør adressatens navn og adresse påføres pakken.

NB! En må ikke under noen omstendighet trekke selve adressekortet, del 1, opp fra del 2 for å kon-trollere gjennomskriften. Dette vil redusere lim-effekten vesentlig slik at del 1 kan falle av under framsending.

Eksempel på utfyllingsmetoder som ikke gir gjennomskrift, er gummistempel, tusjpen, adres-seringsmaskiner som ikke har gjennomslagseffekt. Disse hjelpemidlene bør ikke brukes ved utfylling av adressekortet.

I den eksterne brosjyre, «Nytt adressekort for

postpakker», TMI/1665, er senderen pålagt å påføre sender- og mottakeradresse også på pakken når adressekortet er utfylt for hånd. På adressekortet er det trykt en oppfordring om å skrive hardt. Følges denne henstilling og det brukes en spiss penn med godt skriveunderlag, vil gjennomskriften i de fleste tilfellene være tilfredsstillende. Det vil derfor virke urimelig å stille et absolutt krav om separat adressering av pakken i slike tilfelle. Postdirektoratet har derfor bestemt at når adressekortet fylles ut for hånden, og det gir tilfredsstillende gjennomskrift, skal det ikke kreves at adressatens navn og adresse påføres pakken.

REGISTRERING

Det nye adressekortsettet er utstyrt med fortrykt løpenummer som erstatter nåværende registernummer. Av statistikkhensyn skal fortsatt nåværende doble registernummer brukes, men begge delene klebes på pakken. Ved masseinnlevering kan registernummeret sløyfes, men da må antall pakker for hver innlevering noteres.

ETIKETTER

Det skal ikke klebes etiketter på adressekortet. Adressekortet er utstyrt med kryssbokser for il-, ekspress- og sær-pakker. Etikettene skal imidlertid i samme utstrekning som tidligere klebes på pakken. Merknader som «Forholdsordre», «Medisin» m.v. skal påføres adressekortet i feltet mellom tjenestemerknadene og adressefeltet. Ved ankomstbehandling av il- og ekspresspakker skal det settes il-/ekspressetikett på bl. 72 D, «Melding om pakke».

FRANKERING

Frankeringen settes på vanlig måte i eget felt på blankettens høyre side. Frankeringsmidler som ikke får plass i frankeringsfeltet, skal settes på selve pakken ved siden av adressekortet. Frankeringsfeltet har egen merknadsrubrikk hvor det skal anføres hvor stort frankeringsbeløp som eventuelt er satt på pakken. Det kan også klebes frimerker over merknadsrubrikken når ikke alle merkene får plass i frankeringsfeltet.

NB! Adressekortene må frankeres etter hvert ved innleveringen.

NOTERING VED INNLEVERING. BOKFØRING

Det skal ikke lenger foretas notering av siste innleveringsnummer ved avslutning av vakt i forbindelse med spisepauser o.l. Fra 1.2.1978 skal antall innleverte pakker som er registrert ved bruk av det doble registernummeret, føres summarisk i

protokoll, bl. 383. Ved avslutningen av dagen skal siste innleveringsnummer noteres. I de tilfellene nåværende registernummer ikke er brukt, skal antall pakker noteres for hver innlevering i protokoll bl. 383. Protokoll, bl. 116, kan også brukes til disse noteringene. Sum innleverte pakker uten angitt verdi skal i tilfelle noteres tilslutt i protokoll, bl. 383. Skrankelederen eller en annen overordnet tjenestemann skal kontrollere noteringen hver dag og bekrefte dette ved signatur i protokollen.

INNLEVERING

Når det samtidig leveres inn 5 eller flere pakker, skal adressekortene være frankert og klebet fast til pakkene. I tillegg til senderens og adressatens navn og adresse skal også rubrikkene for takstgruppe, vekt, porto og eventuelt pakkekategori være utfylt. Pakkene skal på vanlig måte være ført i kvitteringsbok eller på liste.

Ved innlevering av 4 eller færre pakker samtidig, skal adressekort som regel ikke være festet til pakken, men leveres inn i samme rekkefølge som pakkene. Dersom senderen ønsker å feste adressekortet til pakken før den leveres inn, må adressekortene være frankert og utfylt som ved masseinnlevering.

Adressekortet og adresseetiketten, del 1 og 2, klebes samlet til pakkens omslag. Det er meget viktig at alle hjørnene av blanketten festes godt til underlaget. Adressekortet bør i den utstrekning det er mulig, festes til et plant underlag. Ved plassering av adressekortet på pakken må det også tas hensyn til at det skal være enkelt å trekke selve adressekortet, del 1, av igjen ved ankomstbehandlingen. Adressekortet bør derfor ikke plasseres under omsnøring. I de tilfellene det ikke er mulig å klebe adressekortet på pakken på grunn av dens form og/eller størrelse, skal adressekortet festes til pakken med gummistrikk e.l.

I den interne brosjyren er arbeidsrutinene ved innlevering listet opp under punkt 13. De nye rutinene bygger på nåværende standardrutiner tilpasset de krav det nye systemet stiller. For at systemet med det nye adressekortet skal fungere tilfredsstillende allerede fra starten av, er det meget viktig at tjenestemennene følger de optrukne retningslinjer og bruker de håndgrep som er utførlig beskrevet og illustrert i nevnte brosjyre.

MELDING OM PAKKE BL. 72 D

Det nye adressekortet betinger ved ankomstbehandlingen en meldeseddel som selve adressekortet, del 1, skal klebes på.

Meldeseddelen, bl. 72 D, «Melding om pakke» er laget i konvoluttformat C 6 for at adressekortet skal kunne overføres til blanketten uten vanskeligheter. Bl. 72 D er utstyrt med samme ledetekst som adressekortet og skal brukes som hjelpeadressekort i de tilfellene adressekortet er falt av pakken eller revet i stykker slik at det ikke kan klebes på meldeseddelen. Baksiden av meldeseddelen har stort sett samme tekst som nåværende adressekort og vil utgjøre baksiden av den melding som går ut til adressaten. Blanketten er nærmere beskrevet og illustrert i den interne brosjyren.

Meldeseddelen vil bli levert med tiltrykt ankomstnummer i serier på 1—1000 og 10.000.

For å unngå forveksling ved at det oppbevares pakker med samme ankomstnr. ved de større postkontorene, vil disse bli utstyrt med serier på 1—10.000 med litra foran nummeret, slik at en får serier på A 1—A 10.000, B 1 — B 10.000 osv.

Til de postkontorer som har behov for det, vil meldeseddelen også bli levert med tiltrykt angivelse av hentested. Dette gjelder bare de steder hvor det finnes flere utleveringskontorer og kundene kan være i tvil om hvor pakkene skal hentes.

Til postkontorer med få ankomne pakker pr. år skal seriene på 1—1000 deles opp slik at et postkontor får f.eks. tildelt bl. 72 D fra 1—500 og et annet kontor fra 501—1000.

ANKOMSTBEHANDLING

Etter at pakkene er klargjort for ankomstnummerering, fjernes selve adressekortet, del 1 fra pakken og klebes fast til bl. 72 D. Pakken påføres nummer enten ved hjelp av trykte etiketter, eller ved hjelp av tusjpen. Bare de postkontorene som ankomstbehandler 9000 eller flere pakker pr. år dvs. gjennomsnittlig 30 pakker pr. dag, får levert trykte etiketter for nummerering av pakkene.

Merk: Meldeseddelen til il/ekspresspakker skal påklebes il/ekspressetikett.

I den interne brosjyren er arbeidsrutinene for ankomstbehandling trukket opp. Disse reglene må i størst mulig utstrekning følges.

Bl. 72 D påklebet adressekort sendes ut som meldesedler.

Merk: Som meldeseddel for pakke uten adressekort skal bl. 72 D brukes.

Bl. 72 D skal også brukes som hjelpeadressekort. Det skal ikke tas gjenpart av bl. 72 D når den brukes som hjelpeadressekort.

Som duplikatmelding skal fortsatt bl. 210 brukes, se Postreglementet kap. XVIII § 3 punkt 3.

UTLEVERING PORTOKONTROLL

Det nye adressekortsystemet medfører ingen endring i forbindelse med utlevering av pakkene. Det er likevel utarbeidet arbeidsrutiner for utleveringen, jfr. punkt 13 i den interne brosjyren.

På grunn av at det nå vil bli tillatt å sette frakeringsmiddel også på pakken, er det enda viktigere enn tidligere at portoen m.v. kontrolleres før pakken utleveres. Postdirektoratet viser i denne forbindelse til bestemmelsene i Postreglementets kap. VII § 43 punktene 4 og 5 og Reglement for postkontorer C kap. VII § 43 punktene 4 og 5.

ARKIVERING

I tillegg til de nåværende 3 arkiveringsmåter for adressekort for utleverte pakker, kan adressekortene buntet for hver utleveringsdag uten noen form for innbyrdes ordning. Dette alternativ for arkivering må vurderes opp mot det merarbeid en vil få ved etterspørslar etc.

RETUR OG ETTERSENDING

Systemet med selvklebende og selvkopierende blankettsett skal også brukes for pakker som skal returneres eller ettersendes. Blankettsettet består av 5 deler, som adressekortsettet. 25 blankettsett er stiftet sammen i et hefte med grønne omslagsider. Blanketten er redigert slik at alle opplysninger i forbindelse med retur og ettersending av en pakke kan føres på blanketten. Blankettsettet fylles ut ved gjennomskrift.

VED RETUR skal blankettsettet brukes til alle kategorier pakker unntatt verdipakker.

VED ETTERSENDING skal blankettsettet brukes til alle kategorier pakker unntatt verdipakker og postoppkravspakker.

Ved omekspeidering bør følgende rutiner følges:

1. Pakken legges fram og heftet for omekspeidering finnes fram.
2. Blankettsettet fylles ut i samsvar med teksten etter at omslagsklaffen er lagt inn slik at en unngår gjennomskrift til underliggende sett.
MERK: Ved retur skal den opprinnelige sender's navn og adresse føres i feltet for adressat, mens den opprinnelige adressatens navn skal føres i senderfeltet. Merk teksten på selve adressekortet, del 1.
3. Delene 1—4 rives ut av heftet, dekkpapir og karbon kastes og delene 1 og 2 festes til pakken

på vanlig måte. Dersom plassen tillater det, skal adressekortet plasseres ved siden av den adresseetikett, del 2, som står på pakken fra før. Denne makuleres ved et kryss.

Behandlingsrutinene er nærmere beskrevet i den interne brosjyre.

Ved ankomststedet skal den omekspederte pakken behandles på samme måte som andre ankomne pakker. Ved utlevering skal den porto som skal kreves opp avgjøres på baksiden av meldeseddelen/adressekortet.

De viktigste endringer i forhold til nåværende ordning er:

- returårsak og den portoen som skal kreves opp, angis på selve adressekortet uten bruk av stem-pel eller etikett,
- det skal ikke lenger føres protokoll for retur/ ettersending,
- det skal ikke utstedes bilag for omekspederte pakker.

VERDIPAKKER

Bruk av adressekort på verdipakker skal sløyfes. Begge delene av det doble registernummeret som brukes i dag skal klebes på pakken. Frimerker eller frankeringsavtrykk skal settes på pakken.

Ved ankomstbehandling skal det fylles ut en melding til adressaten om ankommet verdipakke. For enkeltpakke brukes bl. 106, for flere pakker til samme adressat brukes bl. 174.

POSTOPPKRAVSPAKKER

For postoppkravspakker skal bl. 301 eller bl. 563 fortsatt brukes som adressekort. Det er ingen endringer i behandlingsopplegget, bortsett fra at

bl. 72 C (hefte for omekspederte pakker) skal brukes når en postoppkravspakke sendes i retur. Ved ettersending skal omadresseringspoststedet bruke bl. 301 eller 563 hvis originaladressekortet ikke er mottatt, se sirk. 39/1977 I.

OVERGANGSORDNING

I den første tiden etter at det nye adressekortet er tatt i bruk, vil det også komme til poststedene en god del pakker hvor nåværende adressekort er brukt. For å få en hensiktsmessig og sikker ankomstbehandling av pakkene i denne perioden, skal følgende fremgangsmåte følges:

1. Pakker utstyrt med nåværende adressekort ankomstbehandles etter nåværende system.
2. Samtlige poststeder vil bli tildelt bl. 72 D uten tiltrykt ankomstnummer som skal brukes i en overgangsperiode. Ved ankomstbehandling av pakker utstyrt med det nye adressekortet, fjernes adressekortet fra pakken og klebes på den nøytrale meldeseddelen bl. 72 D. Deretter nummereres adressekort/meldeseddelen og pakker etter det opplegg som i dag brukes ved poststedet.

Inntil videre skal poststedene ankomstbehandle pakkene som beskrevet ovenfor. Det vil bli meddelt seinere når postkontorene skal gå over til å bruke meldeseddelen, bl. 72 D, med tiltrykt ankomstnummer og eventuelt angivelse av hentested.

Postreglementet og Reglement for postkontorer C vil bli rettet.

(115/1978 T11/Ph — 4/1978)

Postdirektoratet

Sirkulære

fra

Postdirektoratet

Nr. 4

18. januar

1978

Nytt adressekort for postpakker fra 1.2.1978.

Samsending av pakke og adressekort. Ark. 441.

Se sirk. 15/1977 II.

Se Postreglementet kap. VII §§ 19—23, 26—30, 37, 40, 41, 43 og 49—53, kap. VIII §§ 12, 13 og 37, kap. XII §§ 6, 17 og 20 og kap. XVIII § 4.

Se Reglement for postkontor C, kap. VII §§ 19—23, 26—30, 37, 40, 41, 43 og 49—53, kap. VIII §§ 11, 12 og 35, kap. XII §§ 6, 17 og 20 og kap. XVIII § 4.

Fra 1.2.1978 skal det tas i bruk et nytt adressekort for postpakker, beregnet på samsending av pakke og adressekort.

Den nye blanketten er en kombinasjon av adresse-seddel og adressekort i ett blankettsett. Adresse-kortsettet blir produsert i 2 utgaver, det ene med kvitteringsdel, bl. 72 B, og det andre uten kvit-teringsdel, bl. 72 A. I brosjyren «Nytt adressekort for postpakker» til internt bruk, som ble sendt post-kontorene A i oktober 1977, er det gjort nøye rede for konstruksjonen, og for hvilke funksjoner de forskjellige deler av blankettsettet har.

Det nye blankettsettet skal brukes på alle kate-gorier pakker unntatt verdipakker og postoppkravs-pakker.

Bruk av adressekort for verdipakker uten post-oppkrav sløyfes.

For postoppkravspakker skal nåværende bl. 301 eller bl. 563 fortsatt brukes.

Når det nye adressekortet tas i bruk fra 1.2.1978, må poststedene iaktta følgende:

UTFYLLING AV ADRESSEKORTET

Blankettsettet fylles ut med gjennomskrift. Gjen-nomskriften til adresseetiketten, del 2, og kvitterin-gen, del 5, vil i noen tilfelle ikke bli tydelig nok, særlig dersom det brukes svakt trykk når blanketten fylles ut for hånd. Det vil derfor inntil videre være

nødvendig å opprettholde nåværende bestemmelse om påføring av sender- og mottakerangivelse på selve pakken, i de tilfellene det er brukt en utfyl-lingsmetode som ikke gir tilstrekkelig gjennom-skrift. For utfylling av adressekort og adressering av pakker skal følgende regler gjelde:

1. Dersom adressekortet er fylt ut slik at gjen-nomskriften er tilfredsstillende på del 2, adresse-etiketten, og adressekortet er klebet fast til pak-ken, kreves det ikke at adressatens navn og adresse skal påføres selve pakken.

2. Ved bruk av utfyllingsmetoder som ikke gir tilfredsstillende gjennomskrift, skal adressatens navn og adresse settes på selve pakken eller på en etikett klebet til pakken. Senderens navn og adresse bør settes på pakken og på en slik måte at anførse-len ikke kan forveksles med pakkens adresse.

3. I de tilfellene det ikke er mulig å klebe adresse-kortet på pakken på grunn av dens form, størrelse eller av andre årsaker, og adressekortet festes til pakken med gummistrikk o.l., skal mottaker- og sender-angivelse påføres pakken etter samme regler som i punkt 2.

Det vil sannsynligvis i enkelte tilfelle være vans-kelig å avgjøre om gjennomskriften er god. I slike tilfelle bør adressatens navn og adresse påføres pakken.

NB! En må ikke under noen omstendighet trekke selve adressekortet, del 1, opp fra del 2 for å kon-trollere gjennomskriften. Dette vil redusere lim-effekten vesentlig slik at del 1 kan falle av under framsending.

Eksempel på utfyllingsmetoder som ikke gir gjennomskrift, er gummistempel, tusjpen, adres-seringsmaskiner som ikke har gjennomslagseffekt. Disse hjelpemidlene bør ikke brukes ved utfylling av adressekortet.

I den eksterne brosjyre, «Nytt adressekort for

postpakker», TMI/1665, er senderen pålagt å påføre sender- og mottakeradresse også på pakken når adressekortet er utfylt for hånd. På adressekortet er det trykt en oppfordring om å skrive hardt. Følges denne henstilling og det brukes en spiss penn med godt skriveunderlag, vil gjennomskriften i de fleste tilfellene være tilfredsstillende. Det vil derfor virke urimelig å stille et absolutt krav om separat adressering av pakken i slike tilfelle. Postdirektoratet har derfor bestemt at når adressekortet fylles ut for hånden, og det gir tilfredsstillende gjennomskrift, skal det ikke kreves at adressatens navn og adresse påføres pakken.

REGISTRERING

Det nye adressekortsettet er utstyrt med fortrykt løpenummer som erstatter nåværende registernummer. Av statistikkhensyn skal fortsatt nåværende doble registernummer brukes, men begge delene klebes på pakken. Ved masseinnlevering kan registernummeret sløyfes, men da må antall pakker for hver innlevering noteres.

ETIKETTER

Det skal ikke klebes etiketter på adressekortet. Adressekortet er utstyrt med kryssbokser for il-, ekspress- og sær-pakker. Etikettene skal imidlertid i samme utstrekning som tidligere klebes på pakken. Merknader som «Forholdsordre», «Medisin» m.v. skal påføres adressekortet i feltet mellom tjenestemerknadene og adressefeltet. Ved ankomstbehandling av il- og ekspresspakker skal det settes il-/ekspressetikett på bl. 72 D, «Melding om pakke».

FRANKERING

Frankeringen settes på vanlig måte i eget felt på blankettens høyre side. Frankeringsmidler som ikke får plass i frankeringsfeltet, skal settes på selve pakken ved siden av adressekortet. Frankeringsfeltet har egen merknadsrubrikk hvor det skal anføres hvor stort frankeringsbeløp som eventuelt er satt på pakken. Det kan også klebes frimerker over merknadsrubrikken når ikke alle merkene får plass i frankeringsfeltet.

NB! Adressekortene må frankeres etter hvert ved innleveringen.

NOTERING VED INNLEVERING. BOKFØRING

Det skal ikke lenger foretas notering av siste innleveringsnummer ved avslutning av vakt i forbindelse med spisepauser o.l. Fra 1.2.1978 skal antall innleverte pakker som er registrert ved bruk av det doble registernummeret, føres summarisk i

protokoll, bl. 383. Ved avslutningen av dagen skal siste innleveringsnummer noteres. I de tilfellene nåværende registernummer ikke er brukt, skal antall pakker noteres for hver innlevering i protokoll bl. 383. Protokoll, bl. 116, kan også brukes til disse noteringene. Sum innleverte pakker uten angitt verdi skal i tilfelle noteres tilslutt i protokoll, bl. 383. Skrankelederen eller en annen overordnet tjenestemann skal kontrollere noteringen hver dag og bekrefte dette ved signatur i protokollen.

INNLEVERING

Når det samtidig leveres inn 5 eller flere pakker, skal adressekortene være frankert og klebet fast til pakkene. I tillegg til senderens og adressatens navn og adresse skal også rubrikkene for takstgruppe, vekt, porto og eventuelt pakkekategori være utfylt. Pakkene skal på vanlig måte være ført i kvitteringsbok eller på liste.

Ved innlevering av 4 eller færre pakker samtidig, skal adressekort som regel ikke være festet til pakken, men leveres inn i samme rekkefølge som pakken. Dersom senderen ønsker å feste adressekortet til pakken før den leveres inn, må adressekortene være frankert og utfylt som ved masseinnlevering.

Adressekortet og adresseetiketten, del 1 og 2, klebes samlet til pakkens omslag. Det er meget viktig at alle hjørnene av blanketten festes godt til underlaget. Adressekortet bør i den utstrekning det er mulig, festes til et plant underlag. Ved plassering av adressekortet på pakken må det også tas hensyn til at det skal være enkelt å trekke selve adressekortet, del 1, av igjen ved ankomstbehandlingen. Adressekortet bør derfor ikke plasseres under omsnøring. I de tilfellene det ikke er mulig å klebe adressekortet på pakken på grunn av dens form og/eller størrelse, skal adressekortet festes til pakken med gummistrikk e.l.

I den interne brosjyren er arbeidsrutinene ved innlevering listet opp under punkt 13. De nye rutinene bygger på nåværende standardrutiner tilpasset de krav det nye systemet stiller. For at systemet med det nye adressekortet skal fungere tilfredsstillende allerede fra starten av, er det meget viktig at tjenestemennene følger de opptrukne retningslinjer og bruker de håndgrep som er utførlig beskrevet og illustrert i nevnte brosjyre.

MELDING OM PAKKE BL. 72 D

Det nye adressekortet betinger ved ankomstbehandlingen en meldeseddel som selve adressekortet, del 1, skal klebes på.

Meldeseddelen, bl. 72 D, «Melding om pakke» er laget i konvoluttformat C 6 for at adressekortet skal kunne overføres til blanketten uten vanskeligheter. Bl. 72 D er utstyrt med samme ledetekst som adressekortet og skal brukes som hjelpeadressekort i de tilfellene adressekortet er falt av pakken eller revet i stykker slik at det ikke kan klebes på meldeseddelen. Baksiden av meldeseddelen har stort sett samme tekst som nåværende adressekort og vil utgjøre baksiden av den melding som går ut til adressaten. Blanketten er nærmere beskrevet og illustrert i den interne brosjyren.

Meldeseddelen vil bli levert med tiltrykt ankomstnummer i serier på 1—1000 og 10.000.

For å unngå forveksling ved at det oppbevares pakker med samme ankomstnr. ved de større postkontorene, vil disse bli utstyrt med serier på 1—10.000 med litra foran nummeret, slik at en får serier på A 1—A 10.000, B 1 — B 10.000 osv.

Til de postkontorer som har behov for det, vil meldeseddelen også bli levert med tiltrykt angivelse av hentested. Dette gjelder bare de steder hvor det finnes flere utleveringskontorer og kundene kan være i tvil om hvor pakkene skal hentes.

Til postkontorer med få ankomne pakker pr. år skal seriene på 1—1000 deles opp slik at et postkontor får f.eks. tildelt bl. 72 D fra 1—500 og et annet kontor fra 501—1000.

ANKOMSTBEHANDLING

Etter at pakkene er klargjort for ankomstnummerering, fjernes selve adressekortet, del 1 fra pakken og klebes fast til bl. 72 D. Pakken påføres nummer enten ved hjelp av trykte etiketter, eller ved hjelp av tusjpen. Bare de postkontorene som ankomstbehandler 9000 eller flere pakker pr. år dvs. gjennomsnittlig 30 pakker pr. dag, får levert trykte etiketter for nummerering av pakkene.

Merk: Meldeseddelen til il/ekspresspakker skal påklebes il/ekspressetikett.

I den interne brosjyren er arbeidsrutinene for ankomstbehandling trukket opp. Disse reglene må i størst mulig utstrekning følges.

Bl. 72 D påklebet adressekort sendes ut som meldesedler.

Merk: Som meldeseddel for pakke uten adressekort skal bl. 72 D brukes.

Bl. 72 D skal også brukes som hjelpeadressekort. Det skal ikke tas gjenpart av bl. 72 D når den brukes som hjelpeadressekort.

Som duplikatmelding skal fortsatt bl. 210 brukes, se Postreglementet kap. XVIII § 3 punkt 3.

UTLEVERING PORTOKONTROLL

Det nye adressekortsystemet medfører ingen endring i forbindelse med utlevering av pakkene. Det er likevel utarbeidet arbeidsrutiner for utleveringen, jfr. punkt 13 i den interne brosjyren.

På grunn av at det nå vil bli tillatt å sette frangeringsmiddel også på pakken, er det enda viktigere enn tidligere at portoens m.v. kontrolleres før pakken utleveres. Postdirektoratet viser i denne forbindelse til bestemmelsene i Postreglementets kap. VII § 43 punktene 4 og 5 og Reglement for postkontorer C kap. VII § 43 punktene 4 og 5.

ARKIVERING

I tillegg til de nåværende 3 arkiveringsmåter for adressekort for utleverte pakker, kan adressekortene buntet for hver utleveringsdag uten noen form for innbyrdes ordning. Dette alternativ for arkivering må vurderes opp mot det merarbeid en vil få ved etterspørslar etc.

RETUR OG ETTERSENDING

Systemet med selvklebende og selvkopierende blankettsett skal også brukes for pakker som skal returneres eller ettersendes. Blankettsettet består av 5 deler, som adressekortsettet. 25 blankettsett er stiftet sammen i et hefte med grønne omslagsider. Blanketten er redigert slik at alle opplysninger i forbindelse med retur og ettersending av en pakke kan føres på blanketten. Blankettsettet fylles ut ved gjennomskrift.

VED RETUR skal blankettsettet brukes til alle kategorier pakker unntatt verdipakker.

VED ETTERSENDING skal blankettsettet brukes til alle kategorier pakker unntatt verdipakker og postoppkravspakker.

Ved omeksperering bør følgende rutiner følges:

1. Pakken legges fram og heftet for omeksperering finnes fram.
2. Blankettsettet fylles ut i samsvar med teksten etter at omslagsklaffen er lagt inn slik at en unngår gjennomskrift til underliggende sett.
MERK: Ved retur skal den opprinnelige sender's navn og adresse føres i feltet for adressat, mens den opprinnelige adressatens navn skal føres i senderfeltet. Merk teksten på selve adressekortet, del 1.
3. Delene 1—4 rives ut av heftet, dekkpapir og karbon kastes og delene 1 og 2 festes til pakken

på vanlig måte. Dersom plassen tillater det, skal adressekortet plasseres ved siden av den adresseetikett, del 2, som står på pakken fra før. Denne makuleres ved et kryss.

Behandlingsrutinene er nærmere beskrevet i den interne brosjyre.

Ved ankomststedet skal den omekspederte pakken behandles på samme måte som andre ankomne pakker. Ved utlevering skal den porto som skal kreves opp avgjøres på baksiden av meldeseddelen/adressekortet.

De viktigste endringer i forhold til nåværende ordning er:

- returårsak og den portoen som skal kreves opp, angis på selve adressekortet uten bruk av stempel eller etikett,
- det skal ikke lenger føres protokoll for retur/ettersending,
- det skal ikke utstedes bilag for omekspederte pakker.

VERDIPAKKER

Bruk av adressekort på verdipakker skal sløyfes. Begge delene av det doble registernummeret som brukes i dag skal klebes på pakken. Frimerker eller frankeringsavtrykk skal settes på pakken.

Ved ankomstbehandling skal det fylles ut en melding til adressaten om ankommet verdipakke. For enkeltpakke brukes bl. 106, for flere pakker til samme adressat brukes bl. 174.

POSTOPPKRAVSPAKKER

For postoppkravspakker skal bl. 301 eller bl. 563 fortsatt brukes som adressekort. Det er ingen endringer i behandlingsopplegget, bortsett fra at

bl. 72 C (hefte for omekspederte pakker) skal brukes når en postoppkravspakke sendes i retur. Ved ettersending skal omadresseringspoststedet bruke bl. 301 eller 563 hvis originaladressekortet ikke er mottatt, se sirk. 39/1977 I.

OVERGANGSORDNING

I den første tiden etter at det nye adressekortet er tatt i bruk, vil det også komme til poststedene en god del pakker hvor nåværende adressekort er brukt. For å få en hensiktsmessig og sikker ankomstbehandling av pakkene i denne perioden, skal følgende fremgangsmåte følges:

1. Pakker utstyrt med nåværende adressekort ankomstbehandles etter nåværende system.
2. Samtlige poststeder vil bli tildelt bl. 72 D uten tiltrykt ankomstnummer som skal brukes i en overgangsperiode. Ved ankomstbehandling av pakker utstyrt med det nye adressekortet, fjernes adressekortet fra pakken og klebes på den nøytrale meldeseddelen bl. 72 D. Deretter nummereres adressekort/meldeseddelen og pakker etter det opplegg som i dag brukes ved poststedet.

Inntil videre skal poststedene ankomstbehandle pakkene som beskrevet ovenfor. Det vil bli meddelt seinere når postkontorene skal gå over til å bruke meldeseddelen, bl. 72 D, med tiltrykt ankomstnummer og eventuelt angivelse av hentested.

Postreglementet og Reglement for postkontorer C vil bli rettet.

(115/1978 T11/Ph — 4/1978)

Postdirektoratet

Sirkulære

fra

Postdirektoratet

Nr. 5

26. januar

1978

I

Nye frimerker. Ark. 840.



10. mars 1978 vil det bli utgitt 2 nye særfrimerker i verdiene 125 og 180 øre.

I mars 1928 ble 100-års dagen for Henrik Ibsens fødsel minnet med en frimerkeutgivelse (4 verdier). Som en av verdens største dramatikere, skal Ibsen minnes med frimerkeutgivelse også i 1978. Motivene viser henholdsvis «Peer med bukken» etter Per Krohgs illustrasjon til «Peer Gynt», og Erik Werenskiolds portrettmaleri av Henrik Ibsen (1895).

Frimerkene blir framstilt i flerfarget offset fra Emil Moestue A/S i format 21,1 x 36,4 mm med tagging 13 i ark à 50 merker på fosforescerende papir fra Harrison & Sons Ltd. Skrift og arrangement er ved Chrux Dahl.

Opplagene blir henholdsvis 9 mill. (125 øre) og 2,5 mill. (180 øre).

Frimerkene skal være til salgs ved alle landets poststeder f.o.m. 10. mars 1978. De må ikke selges eller stemples før denne dagen.

Frimerkelageret vil sende en foreløpig forsyning av merkene til postkontorene, som seinere kan bestille dem på vanlig måte.

Førstedagsstempling kan bestilles hos Postens filatelitjeneste, Postboks 1085 Sentrum, OSLO 1, se Postreglementet/Reglement for postkontorer C kap. III § 32 a. Konvoluttene må være levert poststedene seinest 17. februar 1978.

(523/10/TMF/Ra — 5/1978)

II

Distribusjon av postsendinger som inneholder reklame. Ark. 144, 426.

Postdirektoratet er blitt kjent med at det kan forekomme at enkelte postmottakere har satt oppslag ved sine brevkasser om at reklamesendinger er uønsket.

I den anledning presiseres at Postverket, som nøytral distributør av postsendinger, har en klar forpliktelse overfor senderne til å formidle til adressatene alle postsendinger det er betalt porto for, og som ikke kommer inn under bestemmelsene i Postreglementet kap. III §§ 51—52. Denne plikten gjelder også for masse- og gruppekorbåndsendinger.

Hugs årsdelinga av utbetalte utbetalingskort og innanrikske posttilvisingar.

Oppslag om at reklamesendinger er uønsket i brevkassene skal det derfor ikke tas hensyn til. Postsendinger, inklusive masse- og gruppekorsbånd, må distribueres til alle mottakere.

(1099/1977 T11/OI — 5/1978)

III

Avisa «Vestposten». Fordeling etter liste. Ark. 431.

Sjå sirk. 31/1975 V.

Postdirektoratet har gitt avisa «Vestposten», som kjem ut 2 gonger i veka, dispensasjon frå føresegnene i Postreglementet kap. VI § 52/Reglement for postkontorer C kap. VI § 16, slik at avisa kan takast imot til fordeling etter liste mot at bladutgivaren betaler ei godtgjersle for det meirarbeidet dette fører med seg for Postverket. Godtgjersla skal betalast ved innleveringspoststaden.

Ordninga blei sett i verk frå 1.1.1978.

(6/165/1977 T11/Id — 5/1978)

IV

Avisa «Sunnhordland». Fordeling etter liste. Ark 431.

Sjå sirk. 31/1975 V.

Postdirektoratet har gitt avisa «Sunnhordland», som kjem ut 3 gonger i veka, dispensasjon frå føresegnene i Postreglementet kap. VI § 52 (§ 59 i det nye kap. VI)/Reglement for postkontorer C kap. VI § 16, slik at avisa kan takast imot til fordeling etter liste mot at utgivaren betaler ei godtgjersle for det meirarbeidet dette fører med seg for Postverket. Godtgjersla skal betalast ved innleveringspoststaden.

Ordninga blir sett i verk frå 6.2.1978.

(611.4/1978 T11/fm — 5/1978)

V

Fritak for tjeneste i sivilforsvaret. Ark. 077.

Det går fram av Postreglementet kap. II § 116 a at tjenestemenn i Postverket er fritatt for tjeneste i sivilforsvaret. Da det synes å herske tvil om hvilke plikter tjenestemannen har i denne forbindelse, finner vi det riktig å gi flere opplysninger. Fritaket for tjeneste i sivilforsvaret betyr at tjenestemannen ikke kan kalles inn til kurs eller øvelser i sivilforsvaret. Tjenestemannen plikter

likevel etter innkalling å møte til fordelingsmøte (sesjon) for blant annet å få stemplet sin vernepliktsbok. Ved frammøte til fordelingsmøtet (sesjonen) skal posttjenestemannen ha med seg tjenestebeviset sitt eller en bekreftelse fra sin overordnede i Postverket for å legitimere at han er posttjenestemann.

Postreglementet vil bli rettet.

(50/120/1977 T1A/RV — 5/1978)

VI

Postreglementet bind 1.

Retting 13 til Postreglementet bind 1 er nå sendt ut til poststedene.

(5/1978)

VII

Telegramtilvisingar. Ark. 453.

6344 *Lesjaverk* er ikkje lenger med i tenesta med direkte utveksling av telegramtilvisingar.

Norges poststeder vil bli retta. Til så lenge bør det gjerast noteringar i heftet.

(1167/1977 T11/Aa — 5/1978)

VIII

Norske poststader. Ark. 2601.

Den 1.2.1978 blir det oppretta eit nytt postkontor B i Oslo med namnet EGERTORGET. Postkontoret, som høyrer under Oslo postdistrikt, Administrasjonsavdelingen, har ikkje fått særskilt postnummer. Postadressa blir OSLO 1.

(1/32/1977 T23/HU — 5/1978)

3400 *Lierbyen* postkontor A vil frå 1.3.1978 endre namn til 3400 LIER.

(33/70/1977 T24/Asp. — 5/1978)

IX

Personalet:

Dødsfall:

Postbetjent *Richard Svendsen*, Lambertseter, døde den 30.12.1977.

Poststyrer *Signe Synnøve Bernhardsen*, Skoppum, døde den 1.1.1978.

Fratredelse etter oppnådd aldersgrense eller etter egen oppsigelse:

Postbetjent *Arild Danielsen*, Oslo postdistrikt, fra 1.1.1978.

Postbetjent *Arne Anton Johnsen*, Moss, fra 1.4.1978.

Postbetjent *Espen Knoph*, 5. postdistrikt, fra 1.1.1978.

Postbetjent *Robert Nygaard Olsen*, Oslo postdistrikt, fra 1.1.1978.

Postbetjent *Geir Pedersen*, Oslo postdistrikt, fra 16.12.1977.

Landpostbud *Nils Erik Mathisen*, Kjerrvika, fra 1.1.1978.

Landpostbud *Martin H. Oppedal*, Vågsvåg, fra 1.3.1978.

Postbetjent *L Olaus Riveland*, Sola, fra 1.2.1978.
Postekspeditør *D Jorunn Nærdal*, Fevik, fra 1.3.1978.

Postekspeditør *Anne Kari Grjotheim*, 2. postdistrikt, fra 1.1.1978.

Poststyrer *Otto Bjørvik Pleym*, Nyborg, fra 1.1.1978.

Ingeniør *Roger Tømte*, Oslo postdistrikt, fra 1.4.1978.

Tilsetting:

Omdeling, transport og sortering.

Postbetjent:

Tåsen: Postbetjent *Jack Robert Stensrud*, Oslo postdistrikt, fra 1.1.1978.

Postbetjent (6—13):

Drammen: Postbetjentene *Per Hodt* og *Bjørn Magne Ødegård*, begge samme sted, fra 1.1.1978.

Egersund: Postbetjent *Andreas Eik*, samme sted, fra 1.1.1978.

Hamar: Postbetjent *Odd Johannes Pettersbakken*, samme sted, fra 1.2.1978.

Haugesund: Postbetjent *Arne Sigmund Lillesund*, samme sted, fra 1.2.1978.

Kaldbakken: Postbetjent *Arvid Ingar Johansen*, samme sted, fra 1.1.1978.

Lambertseter: Postbetjent *Øivind Olaussen*, samme sted, fra 1.1.1978.

Oslo postterminal, Transportavdelingen: Postbetjentene *Stein Erik Arnes*, *Arve Armann Aas* og *Odd Hildrum*, samme sted, fra 1.1.1978.

Skien: Postbetjent *Helge Engebretsen*, samme sted, fra 1.2.1978.

Stord: Postbetjent *Jostein Helland*, samme sted, fra 1.1.1978.

Voss: Postbetjent *Knut Kvåle*, samme sted, fra 1.1.1978.

Førstepostbetjent (10—14):

Skien: Postbetjent *Arild Aasmundsen*, samme sted, fra 1.2.1978.

Torshov: Postbetjent *Geir Arne Seierstad*, Trondheim, konstituert fra 1.3.1978.

Førstepostbetjent (15):

Bergen: Førstepostbetjent *Håkon Emil Engelsen*, samme sted, fra 1.1.1978.

Førde: Førstepostbetjent *Harald Johan Nyland*, samme sted, fra 1.2.1978.

Lærdal: Postbetjent *Odd Glorud*, 2. postdistrikt, konstituert fra 1.3.1978.

Landpostbud:

Kallak: Rute nr. 221 512: *Magne Johan Skjervengen*, fra 1.1.1978.

Gyland: Rute nr. 405 517: Landpostbud *V Kåre Kamben*, Sandnes, fra 1.4.1978.

Postbetjent L:

Tromsdalen: *Ketil Martin Elvenes*, konstituert fra 1.1.1978.

Skranke-/indretjeneste.

Postekspeditør D:

Drammen: Postkasserer *Turid Hansen* og postekspeditør *Jorunn Saugerud*, samme sted, fra 1.2.1978.

Eikelandssosen: *Reidun Osebakken*, fra 1.2.1978.

Nordnes: Postekspeditør *D Bente Hartveit*, Årstadvollen, fra 1.2.1978.

Nordsia: Tidligere postekspeditør *Haldis Olive Overrein*, fra 1.3.1978.

Postekspeditør:

4. postdistrikt: Tidligere postkasserer *Solveig Irene Andersen*, Arendal, fra 1.1.1978.

Majorstua: Postekspeditør *Kjell Reidar Sødahl*, 4. postdistrikt, fra 1.2.1978.

Tønsberg: Postekspeditør *Elin Margrethe Larsen*, 3. postdistrikt, fra 1.2.1978.

Postkasserer V:

Tromsø: Landpostbud (postelev) *Roald Olset*, f.t. Oslo postdistrikt, fra 21.12.1977.

Postkasserer:

Elverum: Postkasserer *V Arild Østlie*, samme sted, fra 1.2.1978.

Mo: Postekspeditør *Svein Konrad Konradsen*, samme sted, fra 1.2.1978.

Solli: Postekspeditør *Björg Anny Oddhild Tveitane*, 4. postdistrikt, fra 1.2.1978.

Poststyrer:

Dyffjord: *Ingrid Marie Olsen*, konstituert fra 1.2.1978.

Flemma: Kontoraspirant *Steinar Holmeide*, 7. postdistrikt, konstituert fra 1.6.1978.

Gulset: Postkasserer *Aud Bjørndalen Standeren*, Gamlebyen, fra 1.5.1978.

Hana: Postkasserer *V Harald Aksdal*, Haugesund, fra 1.2.1978.

Hyen: Landpostbud *Gerd Margit Straume*, samme sted, fra 1.2.1978.

Kattem: Postkasserer *Oddrun Susanna Lomheim Solem*, Heimdal, fra 1.2.1978.

Lampeland: Postekspeditør *Kjell Asbjørn Konglevoll*, 3. postdistrikt, fra 1.2.1978.

Skogns Markabygd: *Klara Eline Almlie*, fra 1.2.1978.

Tranby: Førstepostkasserer *Margrethe Trannum*, Drammen, fra 1.2.1978.

Varhaug: Postekspeditør *Randi Reiestad*, 4. postdistrikt, fra 1.4.1978.

Arbeidsledelse.**Vaktleder (17):**

Hønefoss: Postkasserer *Magnhild Larsen*, samme sted, fra 1.2.1978.

Førstepostfullmektig (15):

Drammen: Opplæringsleder *Gerd Lillian Paulsen*, samme sted, fra 1.2.1978.

Oslo postterminal, Verdiavdelingen: Førstepostkasserer *Marit Torske Reed*, Oslo sentrum, fra 1.2.1978.

Førstepostfullmektig (16):

Stord: Førstepostkasserer *Johannes Lillebø*, samme sted, fra 1.2.1978.

Førstepostfullmektig (17):

Lillestrøm: Postkasserer *Sigrud Gjora*, samme sted, fra 1.2.1978.

Postmester:

Kyrksæterøra: Postkasserer *Jan Schei*, samme sted, konstituert fra 1.2.1978.

Nordsia: Postfullmektig *Randi Forbord*, Steinkjer, fra 1.3.1978.

Vindereen: Førstepostfullmektig *Kitty Evelyn Kristiansen*, Torshov, fra 1.3.1978.

Vaktleder (18):

Bergen: Førstepostbetjent *Karl Peder Espelid*, samme sted, konstituert fra 1.2.1978.

Overpostbetjent (17):

Oslo postterminal, Transportavdelingen: Konstituert overpostbetjent, (16), *Jan Viggo Roos*, samme sted, konstituert fra 1.1.1978.

Saksbehandling og administrasjon.**Postsekretær (14—19):**

Oslo postterminal, Verdiavdelingen: Postsekretær (11—16) *Sigurd Rognan*, Oslo postdistrikt, fra 1.2.1978.

Trondheim: Postsekretær (11—16) *Gunnar Dybvik*, samme sted, fra 1.2.1978.

Avdelingsleder (21):

Bodø: Førstepostfullmektig (18) *Tor Eivind Bjørndal*, samme sted, fra 1.1.1978.

Drammen: Postsekretær (14—19) *John Kristian Knuten*, samme sted, fra 1.2.1978.

Stavanger: Postsekretær (14—19) *Otto Lura*, samme sted, fra 1.2.1978.

Postinspektør (18—21):

4. postdistrikt: Postkonsulent *Ruben Herman Olsen*, Kristiansand S, fra 1.2.1978.

Postkonsulent (20):

Bergen: Postkonsulent (19) *Ivar Austnes*, samme sted, fra 1.2.1978.

Andre arbeidsområder.**Kontorfullmektig:**

Postdirektoratet: Kontorassistent *Aasta Olafsen*, samme sted, fra 1.2.1978.

Førstekonsulent (24):

Postdirektoratet: Førstekonsulentene (23) *Agnar Nikolai Aleksandersen, Harald Eilertsen, Olav Wendelbo Eraker, Sturla Færø, Henry Ervid Roppen og Odd Strandbakken*, alle samme sted, fra 1.1.1978.

Ledige stillinger:

(Lønnstrinnene står i parentes ved stillingene.)

Alle henvisninger gjelder punkter i avsnitt II i sirk. 17/1973.

Om særskilte vilkår, se sirk. 1/1978.

Stillingene er ordnet etter den hovedrekrutteringslinje hvor stillingene er plassert, se punkt 2.1.

Innen hver hovedrekrutteringslinje er kravet til utdanning angitt ved henvisninger.

Om dispensasjon fra kravet til allmenn- og fagutdanning, se punktene 2.25 og 3.5.

Om konkurranserett og konstitusjon med plikt til å ta den fastsatte utdanningen, se punktene 4.1. (se også punkt 3.5) og 4.3.

Ved tilsetning i stilling innen Oslo byområde, gjelder spesielle vilkår, se sirk. 1/1978 II M.

Stillinger i Postdirektoratet kunngjøres ledig med angivelse av hvor stillingen f.t. er plassert. De tjenestemenn som blir tilsatt i Postdirektoratet, får imidlertid ved tilsetningen plikt til å gjøre tjeneste i hvilket som helst kontor e.l. i Postdirektoratet.

Søknadsfrist 16.2.1978.

Søknader må være kommet inn til *innstillingsmyndigheten* innen fristens utløp. Når annet ikke er angitt, skrives søknaden på bl. 264 og sendes tjenestevei.

Omdeling, transport og sortering.

Om fagutdanning for postbetjent, se pkt. 3.11 og 3.21.

Om fagutdanning for førstepostbetjent, se pkt. 3.1, 3.21, 3.34 og 3.4. Stillingene vil kunne bli besatt med plikt til videre utdanning etter nærmere bestemmelse av Postdirektoratet.

Postbetjent (5—12):

F.t. omdelingstjeneste:

Moss (1) og Trondheim (1).

Postbetjent (6—13):

F.t. transporttjeneste:

Oslo postterminal, Transportavdelingen (1).

Søkere må ha førerkort klasse II eller være villig til å skaffe seg det for Postverkets regning.

Førstepostbetjent (10—14):

F.t. omdelingstjeneste:

Kunngjøringen av en stilling som førstepostbetjent (10—14) ved Halden postkontor tilbakekalles hermed, se sirk. 3/1978.

F.t. transporttjeneste:

Oslo lufthavn (1).

Det kreves førerkort for bil.

F.t. sorteringstjeneste:

Stavanger (1) og Andalsnes (1).

Førstepostbetjent (15):

F.t. omdelingstjeneste:

Halden (1).

Landpostbud:

Rute nr.:	Utgangs- poststed:	Overordnet postkontor:	Stillings- klasse:	Lønns- trinn:	Ukentlig arbeidstid
			L		Timer
204 553	Jordet	Elverum	15	7—15	36—40
306 505	Sokna	Hønefoss	12	7—14	27—30

Det tas forbehold om eventuelle seinere endringer i den ukentlige arbeidstid. Det vil bli utbetalt godtgjørelse for bruk av bil etter de satser som gjelder til enhver tid.

Søknader stiles til det lokale tilsetningsråd ved vedkommende overordnede postkontor.

Landpostbud V (L 15):

Sandnes (1).

Om spesielle vilkår, se sirk. 1/1978 II pkt. H.

Søknad stiles til det lokale tilsetningsråd ved Sandnes postkontor.

Postbetjent L:

Utgangs- poststed:	Overordnet postkontor:	Stillings- klasse:	Lønns- trinn:	Ukentlig arbeidstid:
		B		Timer
Skedsmokorset	Lillestrøm	17	5—12	24—26

Det tas forbehold om eventuelle seinere endringer i den ukentlige arbeidstid.

Skranke-/indretjeneste.

Postekspeditør D (5—12):

Det tas forbehold om eventuelle seinere endringer i den ukentlige arbeidstid. For stillinger med mindre enn 28 timers ukentlig arbeidstid tas det også forbehold om eventuell plikt til videreutdanning som følge av arbeidstidsendringer.

Jar (1) (23,5 t/uka) og Årstadvollen (1) (26 t/uka).

Postekspeditør (5—12):

Drammen (1), Honningsvåg (1), Mo (1) og St. Olavs plass (1).

Postkasserer V (10—14):

Elverum (1) og Haugesund (1).

Om spesielle vilkår, se sirk. 1/1978, II E.

Postkasserer (10—14):

Bergen (1), Drammen (1), Gamlebyen (1), Heimdal (1), Hønefoss (1), Kristiansand S (1), Kyrksæterøra (1), Lillestrøm (1), Oslo postterminal, Verdiavdelingen (1) og St. Olavs plass (1).

Postkontor:	Overordnet postkontor:	Stillings- klasse:	Lønns- trinn:	Ukentlig arbeidstid:	Lokalegodtgj. pr. år:
		P		Timer	Kr.
Finneid	Bodø	16	7—15	36—40	1)

1) Postverket skaffer lokale og betaler husleien og utgiftene til lys, varme og reinhold.

Søkere som har annet arbeid som de ønsker å beholde, må gi nærmere opplysning om dette i søknaden.

Arbeidsledelse.

Allmennutdanning, se punktene 2.23 og 2.25.
Fagutdanning, se punktene 3.13 a og 3.4.

Førstepostfullmektig (15):

Torshov (1).

Postfullmektig (14):

Bergen (1) og Steinkjer (1).

Kombinert poststyrer/landpostbud:

Kunngjøringen av en stilling som kombinert poststyrer/landpostbud ved Sandøystrand postkontor tilbakekalles hermed, se sirk. 3/1978.

Poststyrere:

Når det gjelder særlige vilkår, se sirk. 1/1978.
F a g u t d a n n i n g:

For poststyrerstillinger i stillingsklassene P9—P12 er utdanningskravet brevkurs for poststyrere. For poststyrerstillinger i stillingsklasse P13 og høyere er utdanningskravet Trinn 1, opplæring i skranke-/indretjeneste.

Dersom en poststyrerstilling i forbindelse med seinere omklassifisering går opp en eller flere stillingsklasser, med den følge at det kreves videre utdanning, vil den som er tilsatt i stillingen gis plikt til å gjennomgå den foreskrevne utdanning.

Når det gjelder vikarer antatt før 1.6.1973 og som fortsatt er i tjeneste, kan det i visse tilfelle dispenseres fra kravene til fagutdanning.

Førstepostfullmektig (18):

Bodø (1).

Førstepostkasserer (15):

Drammen (1), Loddefjord (1), Oslo sentrum (1) og Stovner (1).

Førstepostkasserer (16):

Stord (1).

Saksbehandling og administrasjon.

Fagutdanning, se punktene 3.14 og 3.4
(Administrativt postkurs for stillinger i lønnstrinn
18 og høyere.)

Postsekretær (14—19):

Drammen (1) og Stavanger (1).

Opplæringsleder (19):

Drammen (1).

Om spesielle vilkår, se sirk. 1/1978 II, punkt D.

Postkonsulent (19):

Bergen (1) og Kristiansand S (1).

Om spesielle vilkår, se sirk. 1/1978 II B.

Andre arbeidsområder.*Førstebetjent (13):*

Postdirektoratet (f.t. Salgskontoret) (1).

Hovedgjøremål i stillingen er pakking og ekspedering av informasjonsmateriell og assistanse ved utstillinger, rapportasjeoppdrag m.v. Det er ønskelig med førerkort for bil.

Konsulent (18—21):

Postdirektoratet (f.t. Postgirokontoret) (3).

Postgirokontoret har eget arbeidstidsreglement.

Postdirektoratet (f.t. Informasjonskontoret) (1).

Postdirektoratet (f.t. 3. trafikkontor) (1).

Postdirektoratet

Sirkulære

fra

Postdirektoratet

Nr. 6

2. februar

1978

I

Gruppekorsband. Portoendring frå 1. mars 1978.

Ark. 406, 426.

Det er vedteke at frå 1. mars 1978 skal portoen for gruppekorsbandsendingar vere slik oppstillinga nedanfor viser.

VEKT gram	Tal sendingar	Porto	Lokal distribusjon til HUSHALD	
			Tal sendingar	Porto
10	Opptil 46 428	28 øre/stk.	Opptil 46 000	25 øre/stk.
	46 429— 50 000	13 000 kr.	46 001— 50 000	11 500 kr.
	50 001— 442 307	26 øre/stk.	50 001—500 000	23 øre/stk.
	442 308— 500 000	115 000 kr.		
	500 001— 869 565	23 øre/stk.		
	869 566—1 000 000	200 000 kr.		
Over 1 000 000	20 øre/stk.			
20	Opptil 46 666	30 øre/stk.	Opptil 46 296	27 øre/stk.
	46 667— 50 000	14 000 kr.	46 297— 50 000	12 500 kr.
	50 001— 446 428	28 øre/stk.	50 001—500 000	25 øre/stk.
	446 429— 500 000	125 000 kr.		
	500 001— 880 000	25 øre/stk.		
	880 001—1 000 000	220 000 kr.		
Over 1 000 000	22 øre/stk.			
40	Opptil 46 875	32 øre/stk.	Opptil 46 551	29 øre/stk.
	46 876— 50 000	15 000 kr.	46 552— 50 000	13 500 kr.
	50 001— 450 000	30 øre/stk.	50 001—500 000	27 øre/stk.
	450 001— 500 000	135 000 kr.		
	500 001— 888 888	27 øre/stk.		
	888 889—1 000 000	240 000 kr.		
Over 1 000 000	24 øre/stk.			
60	Opptil 47 142	35 øre/stk.	Opptil 46 875	32 øre/stk.
	47 143— 50 000	16 500 kr.	46 876— 50 000	15 000 kr.
	50 001— 454 545	33 øre/stk.	50 001—500 000	30 øre/stk.
	454 546— 500 000	150 000 kr.		
	500 001— 900 000	30 øre/stk.		
	900 001—1 000 000	270 000 kr.		
Over 1 000 000	27 øre/stk.			
80	Opptil 47 619	42 øre/stk.	Opptil 47 368	38 øre/stk.
	47 620— 50 000	20 000 kr.	47 369— 50 000	18 000 kr.
	50 001— 462 500	40 øre/stk.	50 001—500 000	36 øre/stk.
	462 501— 500 000	185 000 kr.		
	500 001— 918 918	37 øre/stk.		
	918 919—1 000 000	340 000 kr.		
Over 1 000 000	34 øre/stk.			
100	Opptil 47 959	49 øre/stk.	Opptil 47 727	44 øre/stk.
	47 960— 50 000	23 500 kr.	47 728— 50 000	21 000 kr.
	50 001— 468 085	47 øre/stk.	50 001—500 000	42 øre/stk.
	468 086— 500 000	220 000 kr.		
	500 001— 931 818	44 øre/stk.		
	931 819—1 000 000	410 000 kr.		
Over 1 000 000	41 øre/stk.			

VEKT gram	Tal sendingar	Porto	Lokal distribusjon til HUSHALD	
			Tal sendingar	Porto
150	Opptil 48 750	80 øre/stk.	Opptil 48 611	72 øre/stk.
	48 751— 50 000	39 000 kr.	48 612— 50 000	35 000 kr.
	50 001— 480 769	78 øre/stk.	50 001—500 000	70 øre/stk.
	480 770— 500 000	375 000 kr.		
	500 001— 960 000	75 øre/stk.		
	960 001—1 000 000	720 000 kr.		
	Over 1 000 000	72 øre/stk.		
200	Opptil 49 000	100 øre/stk.	Opptil 48 888	90 øre/stk.
	49 001— 50 000	49 000 kr.	48 889— 50 000	44 000 kr.
	50 001— 484 693	98 øre/stk.	50 001—500 000	88 øre/stk.
	484 694— 500 000	475 000 kr.		
	500 001— 968 421	95 øre/stk.		
	968 422—1 000 000	920 000 kr.		
	Over 1 000 000	92 øre/stk.		
300	Utan omsyn til tal	140 øre/stk.	Utan omsyn til tal	140 øre/stk.
400	Utan omsyn til tal	180 øre/stk.	Utan omsyn til tal	180 øre/stk.
500	Utan omsyn til tal	230 øre/stk.	Utan omsyn til tal	230 øre/stk.
700	Utan omsyn til tal	280 øre/stk.	Utan omsyn til tal	280 øre/stk.
1 000	Utan omsyn til tal	350 øre/stk.	Utan omsyn til tal	350 øre/stk.

Som ein ser, har systemet med rabattsatsar falle bort, og ein kan lese portoene direkte av portotabellen. Det er framleis eigen porto for lokalsendingar til hushald (for sendingar t.o.m. 200 g). Portoene for sendingar over 200 g er ikkje endra.

Etter dette blir det ikkje lenger aktuelt å fylle ut kol. 46—51 («Beregningsgrunnlag») og kol. 67—68 («Annen rabatt») på bl. 244, Portorekning for massesendingar, ved innlevering av gruppekorsband. Når det etter tabellen skal krevjast opp porto med ein fast sum, og såleis ikkje etter porto pr. sending, skal det heller ikkje skrivast noko beløp i kol. 52—55 («Ordinær porto pr. stk.»).

Postdirektoratet vil syte for at portoendringa blir kunngjort i avisene.

Ny utgåve av Portotakst, bl. 47 A, vil bli send postkontora A, som må syte for at blanketten også blir fordelt vidare til poststadene i postområdet. Denne blanketten skal dessutan delast ut til handlande og kontor. Postkontora A må ta omsyn til dette ved fordelinga av blanketten.

(512.3/T11/Li — 6/1978)

II

Postverkets identitetskort. Ark. 40020.

Se sirk. 3/1977 I og 26/1977 I.

På grunnlag av erfaringene som er gjort hittil med de nye identitetskortene, har Postdirektoratet funnet det nødvendig å se nærmere på følgende forhold vedrørende tjenesten med utstedelse av identitetskort:

Utformingen av identitetskortet, bl. 138.

Rubrikken for nummerering av kortene gir plass for 4 siffer. Enkelte postkontorer har gitt uttrykk for at rubrikken er for liten, og ved nytrykk av blanketten vil feltet for nummerering bli utvidet.

Rubrikken for fødselsnummer er ikke tilpasset for utfylling av nummeret med skrivemaskin. Også dette forholdet vil det bli rettet på ved nytrykk av blanketten.

I teksten på baksiden av de nye identitetskortene er det tatt inn oppfordring om å melde fra til Postverket dersom en kunde mister sitt identitetskort. På foranledning av henvendelser fra enkelte postkontorer gjør vi oppmerksom på at det ikke er forutsatt at det skal skje noen registrering ved postkontorene av og rapportering til Postdirektoratet om tapte identitetskort. Det er imidlertid ønskelig at postkontor som mottar melding om tapt identitetskort, innhenter opplysninger fra kunden, og på dette grunnlag vurderer om det er behov for å iverksette tiltak for å hindre misbruk av kortet. Er f.eks. kortet blitt stjålet/tapt sammen med utbetalingsbilag, postsparebankbok, meldeseddel for ankommen verdipost m.v., må det vurderes om det skal foretas lokal sperring for å hindre utbetaling/utlevering til uvedkommende. Ved nytrykk av bl. 138 vil det bli vurdert å endre teksten, slik at det bare tas inn oppfordring til innehaveren om å ta godt vare på kortet.

Feil ved utfylling av identitetskortene.

Rapporter som vi har mottatt fra postkontorene, viser at det skjer en del feil i tjenesten med utstedelse av identitetskort. Av feil som synes å gå igjen, nevner vi:

- raderinger og overstrykinger i den utfylte teksten
- bruk av for mye lim ved feste av fotografiet til identitetskortet. Limet tyter ut og fører til at kortene limes sammen, og det oppstår skade på fotografiet eller kortet
- manglende eller uriktig utfylling av gyldighetsfristen for kortene
- utydelig stempling og plassering av stempelavtrykket øverst til høyre på fotografiet på en slik måte at avtrykket kommer opp i teksten for angivelse av gyldighetsfrist
- manglende stempling på baksiden av kortet.

Vi finner derfor å måtte minne om at det må utvises stor forsiktighet og nøyaktighet i arbeidet med utstedelse av identitetskort. Skulle det likevel oppstå feil under utfyllingen, må kortet makuleres. Det må i tilfelle utstedes nytt kort som kunden må skrive sitt navnetrekk på, og om nødvendig må det også bes om nytt fotografi av kunden. Eventuelle utgifter til ny fotografering skal dekkes av Postverket. Beløpet føres i regnskapet under utgiftspost 45, underpost 09.

Fødselsnummer til utenlandske statsborgere.

Utenlandske statsborgere som er gitt oppholds- og arbeidstillatelse i Norge, skal som alminnelig regel registreres i folkeregisteret, og de blir da tildelt fødselsnummer etter samme system som gjelder for norske statsborgere. I alminnelighet skal det derfor kreves oppgitt fødselsnummer også for utenlandske statsborgere som ber om å få utstedt identitetskort.

For utlendinger som ikke er registrert i folke-registeret, blir det ved ligningskontorene benyttet et eget registernummer som alltid begynner med 99. Dette nummeret har ikke noe med fødselsnummer å gjøre og skal derfor ikke benyttes ved utstedelse av våre identitetskort.

I rundskriv 104/1976 er det meddelt at utenlandske statsborgere får tillagt tallet 40 til sin fødselsdato, og at de ellers får tildelt fødselsnummer som for norske statsborgere. Den samme orienteringen er også tatt inn i kommentarene til legitimasjonsbestemmelsene under avdeling 8 i Sikkerhetspermen. Disse retningslinjene gjelder bare for utenlandske statsborgere i den norske handelsflåten.

Heller ikke slike nummer skal benyttes som fødselsnummer på identitetskortene.

Når utenlandske statsborgere som ikke er tildelt fødselsnummer ber om å få utstedt identitetskort, skal vedkommendes fødselsdato angis i de 6 første sifrene i fødselsnummeret. I rubrikken for de 5 siste sifrene skrives teksten «(utl.)» for derved å markere at vedkommende innehaver er utlending.

Forannevnte orientering i S-permen om bruk av fødselsnummer for utenlandske statsborgere vil bli rettet.

(920/1977 T11/Id — 6/1978)

III

Utenrikske postsendinger. Erstatningsspørsmål. Delegering av myndighet til utvekslingskontorene. Ark. 065.

Med virkning fra 1.2.1978 har utvekslingskontorene — hvert for de sendinger som er framsendt over vedkommende kontor — fullmakt til å avgjøre spørsmål om betaling av erstatning til rettighets-haver her i landet for tap/skade vedrørende rekommanderte sendinger og pakker uten oppgitt verdi samt verdipakker til/fra De forente stater i følgende tilfelle:

1. for rekommanderte sendinger og for pakker uten oppgitt verdi til/fra nordiske land,
 2. for rekommanderte sendinger og for pakker uten oppgitt verdi til/fra land utenom Norden
 - når det antas eller er fastslått at tapet/skaden er oppstått her i landet, eller
 - når vedkommende postverk i avdeling 4 i bl. C 9 (bl. 60) — eller på annen måte — har tatt standpunkt til erstatningsansvaret og det ikke er grunn til å bestride det standpunkt som er tatt.
- I forbindelse med følgende land skal utvekslingskontorene avgjøre erstatningsspørsmålet vedrørende rekommanderte sendinger selv om det ikke kan sies noe om hvor tapet er oppstått: Belgia, Frankrike, Hellas, Irland, Italia, Jugoslavia, Liechtenstein, Monaco, Nederland, Spania, Storbritannia, Sveits, Tyrkia og Vest-Tyskland,
3. for verdipakker til/fra De forente stater
 - når det antas eller er fastslått at tapet/skaden er oppstått her i landet, eller
 - når det amerikanske postverk i avdeling 4 i bl. C 9 (bl. 60) — eller på annen måte — har tatt standpunkt til erstatningsansvaret og det ikke er grunn til å bestride det standpunkt som er tatt.

Utvekslingskontorene har også fått fullmakt til i viss utstrekning på det norske postverks vegne i forbindelse med etterspørsler fra utlandet å ta standpunkt til erstatningsansvaret også i saker hvor erstatning skal utbetales av et annet postverk og hvor det norske postverk skal refundere det annet postverk erstatningsbeløpet, helt eller delvis.

De øvrige erstatningsspørsmål vedrørende utenrikske sendinger og alle tvilstilfelle skal fortsatt avgjøres av Postdirektoratet.

Myndighet for postkontorene A til å utbetale erstatning vedrørende utenrikske sendinger vil etter dette i noen saker bli meddelt av vedkommende utvekslingskontor, i andre saker av Postdirektoratet. For øvrig får ikke nyordningen innvirkning på rutinene for behandling av etterspørsler og erstatningskrav vedrørende utenrikske sendinger ved postkontorene, bortsett fra at etterspørsler som er nevnt i Postreglementet kap. III § 80 punkt 2 b, 1. punktum, skal sendes vedkommende utvekslingskontor, ikke til 2. trafikkontor. Utvekslingskontorene skal fortsatt ta seg av den forberedende behandling av alle slike saker, jfr. Postreglementet kap. III § 93 punkt 7.

(1338/1977 T12 — 6/1978)

IV

Feltpost. Ark. 076.

Under repetisjonsøvingar i vinter vil det bli oppretta eit feltpostkontor, Feltpost 38, og teke i bruk feltpostnummer innanfor serien 1001—1499. Feltpostkontoret vil vere i verksemd i tida 27.2—7.3. 1978.

Sendingar med feltpostadresse som blir leverte inn ved postkontor B og C, skal sendast til det postkontoret A eller den postekspedisjonen som vedkommande poststad til vanleg utvekslar post med. Postkontora A vil få melding om dirigering av slik post i eiga dirigeringsmelding.

Om adressering av feltpost, sjå sirk. 22/1976.

(052.321/T1A/Lk — 6/1978)

V

Den nordiske postforening. Portoendringer.

Ark. 021.

Portosatsene fra Danmark, Finland og Sverige til de nordiske land er hevet fra henholdsvis 1.11. 1977, 1.1.1978 og 1.2.1978.

De nye satsene er:

<i>Fra Danmark:</i> Brev	20 g	120 øre
	100 g	180 øre
	250 g	250 øre
	500 g	400 øre
	1000 g	1200 øre
	2000 g	3900 øre

Postkort 100 øre

Trykksaker	20 g	70 øre
	100 g	110 øre
	250 g	180 øre
	500 g	300 øre
	1000 g	400 øre

Småpakker	100 g	120 øre
	250 g	180 øre
	500 g	350 øre
	1000 g	800 øre

Ekspedisjonsavgift
t.o.m. 2000 d.kr. 450 øre

Postanvisninger
t.o.m. 3000 d.kr. 350 øre

Postoppkrav Oppkravsavg. i
anvisningstj. 500 øre

Ekspressavg. brevpost .. 600 øre
pakker 700 øre

Mottakingsbevis 250 øre

<i>Fra Finland:</i> Brev	20 g ..	100 penni
	100 g ..	150 penni
	250 g ..	300 penni
	500 g ..	560 penni
	1000 g ..	1400 penni
	2000 g ..	2700 penni

Postkort 80 penni

Trykksaker	20 g ..	50 penni
	50 g ..	70 penni
	100 g ..	120 penni
	250 g ..	200 penni
	500 g ..	350 penni
	1000 g ..	560 penni

Småpakker — overflatepost	100 g ..	130 penni
	250 g ..	200 penni
	500 g ..	350 penni
	1000 g ..	600 penni

<i>(Finland)</i>	Småpakker — luftpost	
	100 g ..	170 penni
	250 g ..	280 penni
	500 g ..	510 penni
	1000 g ..	900 penni
	Rekommandasjonsavgift	400 penni
	Ekspedisjonsavgift	400 penni
	Ekspressavg. Brevpost	500 penni
	Pakker	900 penni
	Avgift for mottakingsbevis	150 penni
<i>Fra Sverige:</i>	Brev	
	20 g	130 øre
	100 g	250 øre
	250 g	450 øre
	500 g	650 øre
	1000 g	1700 øre
	2000 g	3700 øre
	Postkort	115 øre
	Trykksaker A	
	20 g	115 øre
	100 g	125 øre
	200 g	140 øre
	300 g	160 øre
	400 g	180 øre
	500 g	200 øre
	600 g	230 øre
	700 g	250 øre
	800 g	275 øre
	900 g	300 øre
	1000 g	325 øre
	Trykksaker B	
	20 g	90 øre
	100 g	105 øre
	200 g	115 øre
	300 g	125 øre
	400 g	140 øre
	500 g	155 øre
	600 g	170 øre
	700 g	190 øre
	800 g	210 øre
	900 g	235 øre
	1000 g	860 øre
	Småpakker	
	100 g	185 øre
	250 g	300 øre
	500 g	500 øre
	1000 g	860 øre

Rekommandasjonsavgift	650 øre
Ekspedisjonsavgift	1000 øre
Postanvisninger	
t.o.m. 100 sv.kr.	350 øre
over 100 sv.kr.	650 øre
Postoppkrav i anvisningstj.	
Oppkravsavgift	
t.o.m. 100 sv.kr.	580 øre
over 100 sv.kr.	880 øre
Ekspressavg. Brevpost ..	750 øre
Pakker ...	750 øre
Avgift for mottakingsbevis	240 øre
(515.00/TU/BK — 6/1978)	

VI

Pakkepostutvekslingen med Australia. Ark. 442.

Postadministrasjonen i Australia melder at det fra 1.12.1977 betales erstatning for skadde/tapte vanlige pakker med inntil 100 gullfrank pr. pakke uansett vekt.

Posttakst bes rettet.

(123/1978 TU/bø — 6/1978)

VII

Forslag til neste verdenspostkongress. Ark.020.

Neste verdenspostkongress skal holdes i Rio de Janeiro (Brasil) høsten 1979. Kongressen har som hovedoppgave å revidere de internasjonale postavtalene. Avtalene revideres på grunnlag av forslag fra postverkene i Verdenspostforeningens medlemsland.

Postdirektoratet har i særskilt brev oppfordret utvekslingskontorene til å fremme forslag til endringer i avtalene. Vi ønsker med dette å gi også andre poststeder muligheten til å sende inn forslag. For ordens skyld gjør vi oppmerksom på at det kan fremmes forslag til endringer både i konvensjonen, i særoverenskomstene og i ekspedisjonsreglementene til disse. Også internasjonale postale blanketter kan foreslås endret. Forslagene bør være begrunnet.

Siden kongressforslagene vanligvis skal behandles både i nordisk sammenheng og innenfor den europeiske post- og teleforening (CEPT), er det nødvendig at behandlingen starter i god tid.

Eventuelle forslag bes sendt via overordnet postkontor A til Postdirektoratet, Utenlandssekretariatet, innen utgangen av mars måned d. å.

(045.13/1978 TU/Aa — 6/1978)

VIII

Telegramtilvisingar. Ark. 453.

9910 *Bjørnevatn* og 9935 *Bugøynes* utvekslar no telegramtilvisingar over Vadsø telestasjon.

Norges poststeder vil bli retta. Til så lenge bør det gjerast noteringar i heftet.

(123/1978 T11/Aa — 6/1978)

7730 *Beitstad*, 7750 *Binde* og 7720 *Malm* er ikkje lenger med i tenesta med direkte utveksling av innanrikske telegramtilvisingar.

Norges poststeder vil bli retta. Til så lenge bør det gjerast noteringar i heftet.

(140/1978 T11/Aa — 6/1978)

IX

Norske poststader. Ark. 2601.

Sjå sirk. 39/1977 X.

Rettdato for opprettinga av 9438 BREIVIKA postkontor C skal vere 22.11.1977, og ikkje 21.11.1977 som opplyst i nemnde sirkulære.

(9/299/1977 T23/HU — 6/1978)

X

Regnskapsordningen. Føring av dagsoppgjør bl. 338 av innestående beløp på postkontorets postgirokonto. Regnskapsføring av utbetalinger over postgirokonto. Ark. 810.

Se postreglementet kap. XXI § 10 punktene 4 og 5.

Beløpet som innestår på postkontorets postgirokonto utgjør en del av kontorets kassebeholdning. I dagsoppgjøret av hovedkassen på bl. 338 m. v. føres ved någjeldende ordning postgirokontoen opp med beløpet ifølge sist mottatte kontoutdrag — med fradrag av eventuelle seinere kassebokførte utbetalinger. Utbetalinger blir kassebokført i forbindelse med at utbetalingskortene/gireringskortene blir utstedt.

1. På foranledning har Postdirektoratet bestemt at forannevnte ordning endres slik at «innestående beløp på postkontorets postgirokonto» framtidig skal føres

- i dagsoppgjør på bl. 338 (se § 10 punkt 3)
- i spesifikasjonen til utgiftspost 70 i regnskapet (se § 10 punkt 5)
- ved kontrolloppgjør av hovedkassen (se § 83 a punkt 4)
- ved kasseettersyn

med saldobeløp ifølge det sist mottatte kontoutdrag fra Postgirokontoret.

Utbetalinger over postkontorets postgirokonto skal framtidig først kassebokføres når kontoutdrag og kvitteringsdeler mottas fra Postgirokontoret.

Ordningen trer i kraft fra 1. februar 1978.

2. Regninger vedrørende drifts- og investeringsutgifter — som honoreres over postgiro — attesteres/anvises i samsvar med bestemmelsene i §§ 7 b og 7 c før utbetalingskort/gireringskort blir utstedt.

Regninger som utbetales over postgiro, betraktes som regnskapsbilag og må oppbevares på betryggende måte også i tidsrommet fra kortene sendes — og inntil kassebokføring finner sted.

3. Regninger vedrørende drifts- og investeringsutgifter som betales over postgiro i desember måned, og som det ikke er mottatt kvittering for fra Postgirokontoret når desember måneds regnskap skal avlegges, kan likevel regnskapsføres under vedkommende utgiftspost i regnskapet for desember. Jfr. bestemmelsene i § 43 punkt 2. Slike beløp føres både under vedkommende utgiftspost og under «Andre innbetalinger» i kasseboka og regnskapet for desember måned. Beløpet føres i oppløsningen av regnskapsbalansen på bl. 275 B med nødvendige opplysninger. Innestående på postgirokontoen føres også i slike tilfeller i regnskapsbalansen i henhold til sist mottatte kontoutdrag fra Postgirokontoret.

Dersom regnskapet sendes til Postverkets hovedbokholder før kvitteringsdelen er mottatt fra Postgirokontoret, noteres det på regnskapet bl. 275 A at bilaget/regningen med kvitteringsdel vil bli ettersendt.

4. Det må nøye påses at postgirokontoen ikke blir overtrukket. I den forbindelse bør det om nødvendig føres noteringer i protokoll bl. 116 som viser hvilket beløp man i henhold til sist mottatte kontoutdrag og seinere utstedte girerings- og utbetalingskort har innestående på kontoen.

Postreglementet vil bli rettet.

(542/1977 ØØR/Bz — 6/1978)

XI

Avtalen om samarbeidsutvalg. Godtgjørelse til utvalgsmedlemmer. Ark. 010.

Se sirk. 25/1975 VI.

Poststyrere som ikke har heldagstjeneste, kan som medlemmer av samarbeidsutvalg få godtgjort møtetid utover vanlig arbeidstid og inntil normal arbeidsdags lengde (6 timer 40 minutter) med ordinær timebetaling eller med seinere fritid dersom de tjenstlige forholdene tillater det.

Ordinær timebetaling (LTA 205) til poststyrere i stillingsklassene P 1—P 15 (1.tr. 7—14) går fram av kolonne 14 i hovedlønstabellen. Godtgjørelsen beregnes og rapporteres på bl. 920.

(8/40/1977 P24/Ra — 6/1978)

XII

Kurs for styrere av landpoststasjoner. Ark. 239.

Det er utarbeidet et «Kurs for styrere av landpoststasjoner». Kurset er et brevkurs på 6 brev og det må gjennomgås av alle styrere av landpoststasjoner.

Ved opprettelse av landpoststasjoner eller ved skifte av styrer ved landpoststasjoner må postkontoret A snarest sende melding til 2. opplæringskontor om landpoststasjonens navn samt styrerens navn og fødselsnummer. Vedkommende postkontor A vil da få tilsendt nødvendig undervisningsmaterieell for igangsetting av kurset.

Brevkurset er basert på selvstudium. Det er imidlertid forutsatt at opplæringslederen, eventuelt veilederen ved vedkommende postkontor A skal oppsøke styreren av landpoststasjonen 2—3 ganger i løpet av kurset for å gi nødvendig hjelp og orientering. Opplæringslederen/veilederen skal også rette alle kontrolloppgavene i løpet av kurset.

Kurset er tenkt gjennomført i løpet av ca. 2—3 måneder. Det blir ingen avsluttende prøve ved kurset, men deltakerne får et bevis for å ha gjennomgått kurset.

Oppgjørs- og regnskapsordningen ved landpoststasjonene er basert på forskriftene i heftet «Regnskapsforskrifter for landpoststasjoner». Dette heftet er tidligere sendt postdistriktene og en del postkontorer A fra Regnskapskontoret. I «Kurs for styrere av landpoststasjoner» er det flere henvisninger til heftet, og det er derfor en forutsetning at heftet blir utlevert til alle landpoststasjoner.

Når kursdeltakerne har gjennomgått kurset på tilfredsstillende måte, sendes melding til 2. opplæringskontor slik at det kan bli utferdiget kursbevis.

(4/1978/P02/tol — 6/1978)

XIII

Personalet.

Dødsfall:

Vaktleder *Hermann Holthe*, Trondheim, døde 10.1.1978.

Fratredelse etter oppnådd aldersgrense eller etter egen oppsigelse:

Postbetjent D *Marie Otelke Sande*, Trondheim, fra 15.12.1977.

Postbetjent D *Kari Aarak*, Oslo postterminal, Brevavdelingen, fra 1.2.1978.

Postbetjent *Kjell Erik Larsen*, Hammersborg, fra 1.2.1978.

Postbetjent *Tom Reidar Pedersen*, Oslo postdistrikt, fra 1.4.1978.

Postbetjent *Asmund Georg Saua*, Majorstua, fra 4.12.1977.

Postbetjent *Vegard Armand Strømstad*, Leirdal, fra 1.1.1978.

Postbetjent *Jan Kristian Støa*, Oslo postterminal, Brevavdelingen, fra 1.2.1978.

Postekspeditør *Tove Kristin Hoddø*, 6. postdistrikt, fra 21.3.1978.

Postekspeditør *Anne Grethe Wiig*, 4. postdistrikt, fra 16.4.1978.

Poststyrer *Aslaug Eldorsen*, Kvalavåg, fra 1.2.1978.

Poststyrer *Johanne Regine Normann*, Røsvik i Salten, fra 1.1.1978.

Førstesekretær *Liv Målfrid Raknes*, Postdirektoratet, fra 1.1.1978.

Meldingen om at postbetjent *Anker J. Lauritzen*, Jevnaker, fratrer fra 1.8.1977, tilbakekalles hermed, se sirk. 27/1977.

Tilsetninger:

Omdeling, transport og sortering.

Postbetjent:

Oslo postdistrikt: *Per Ståle Torgersen*, fra 1.2.1978.

Haugesund: Postbetjent *Torodd Holmstrøm*, 5. postdistrikt, fra 1.2.1978.

Sandnes: Postbetjent *Roy Oftedal*, 4. postdistrikt, fra 1.2.1978.

Stavanger: Postbetjent *Magne Kristoffersen*, 4. postdistrikt, fra 1.2.1978.

Verdal: Postbetjent *Einar Inge Eidsaunet*, 6. postdistrikt, fra 1.2.1978.

Postbetjent (6—13):

Finnsnes: Postbetjent *Age Torbjørn Eliassen*, samme sted, fra 1.2.1978.

Kongsvinger: Postbetjent *Borgar Skadsdammen*, samme sted, fra 1.2.1978.

Kristiansand S: Postbetjentene *Kjell Løhre*, *Helge Antonisen* og *Ingvar Tronstad*, samme sted, fra 1.2.1978.

Kristiansund N: Postbetjent *Knut Nilsen Grønseth*, samme sted, fra 1.2.1978.

Lillehammer: Postbetjent *Terje Svensrud*, samme sted, fra 1.2.1978.

Molde: Postbetjent *Anders Hattrem*, samme sted, fra 1.2.1978.

Tromsø: Postbetjentene *Oddmund Kristian Richardsen* og *Helge Olav Hansen*, samme sted, fra 1.2.1978.

Tønsberg: Postbetjentene *Reidar Møyland* og *Asmund Svendsen*, samme sted, fra 1.2.1978.

Førstepostbetjent (10—14):

Steinkjer: Postbetjent *John-Inge Olsen*, Oslo postterminal, Transportavdelingen, konstituert fra 1.4.1978.

Førstepostbetjent (15):

Bergen: Førstepostbetjentene *Hugo Odd Fosse* og *Gunnar Birkeland*, begge samme sted, konstituert fra 1.1.1978. Førstepostbetjentene *Sverre Skjerlie*, *Finn Greve Bødtker*, *Edvard Svenson Njaastad*, *Einar Pedersen*, *Per Johan Dahle* og *Ove Magne Sandal*, alle samme sted, fra 1.2.1978.

Landpostbud:

Ørje: Rute nr. 221 524: Postbetjent *John Sletten*, Oslo postdistrikt, konstituert fra 1.2.1978.

Valle: Rute nr. 407 529: Postbetjent *Finn Hansen*, Oslo postdistrikt, konstituert fra 1.2.1978.

Landpostbud V:

Lillehammer: Postbetjent *Steinar Hage*, samme sted, konstituert fra 1.2.1978.

Postbetjent L:

Husnes: Postbetjent *Rolf Inge Nordberg*, Bergen, fra 1.3.1978.

Levanger: Postbetjent *Hans Petter Sende*, Oslo postdistrikt, fra 1.2.1978.

Nygard: *Per Bjørn Svendsen*, fra 1.2.1978.

Skranke-/indretjeneste.

Postekspeditør D:

Grorudhagen: *Bodil Jørgensen*, fra 1.2.1978.

Rjukan: Kst. førstepostkasserer *Turid Langelid* og postekspeditør *Signe Johanne Forberg*, samme sted, fra 1.2.1978.

Saupstad: Postekspeditør *Ruth Borghild Karlsen*, 6. postdistrikt, fra 1.2.1978.

Vestby: Postkasserer *Ragnhild Margrethe Vee Dille*, Hammersborg, fra 1.2.1978.

Postekspeditør:

Oslo postdistrikt: Kontoraspirantene *Svein Hjalmar Boge*, *Britt Kristin Bordal*, *Bente Karin Brekke*, *Merete Eide*, *Olav Knut Furnes*, *Solfrid Hansen*,

Marit Margrete Holsæter, *Vigdis Hovde*, *Bjørn Løberg*, *Aud Solvår Maliberg*, *Kjell Erik Morstad*, *Asle Nilsen*, *Inger Lie Nilsen*, *Berit Marie Nitter*, *Ase Helene Pedersen*, *Bodil Erna Rønneberg*, *Elin Skulstad*, *Henning Solhaug*, *Ketil Ove Strand*, *Karsten Teveldal*, *Inger Johanne Grunnsvold*, *Ingebjørg Grythe*, *Eva Sissel Hovde*, *Jan Fredrik Jørgensen*, *Werner Kleiven*, *Kristin Kornmo*, *Ove Johan Langøy*, *Grethe Larsen*, *Håvard Larsen*, *Harald Moen*, *Margareth Olaisen*, *Anne Marie Songe*, *Eva Steen*, *Solveig Svisdal*, *Anne Margrethe Sæther*, *Inger Lisbeth Takvam*, *Mona Liv Tveten*, *Geir Flor Wolen*, *Janne Beate Andreassen*, *Ernst Roger Aslaksen*, *John Andreas Bakken*, *Arve Blix*, *Eva Kristine Branem*, *Eirin Ingebjørg Bue*, *Houssen Foorabally*, *Sunniva Grøndal*, *Anne Jakobsen*, *Tove Johannessen*, *Anders Kværna*, *Elisabeth Lauritsen*, *Heidi Malo*, *Una Lisbeth Mosserud*, *Randi Nordahl*, *Kjell Ivar Pettersson*, *Ingebjørg Rokseth*, *Lisbeth Rype*, *Magne Stavran*, *Else Mari Sætervang*, *Anne Bente Valø*, *Monika Rose Wikhaug*, *Anita Dahlberg*, *Ragnhild Faldalen*, *Edgar Hasaas*, *Anny Margrethe Hjølset*, *Vidar Huse*, *Øivind Karlsen*, *Anne-Berit Karlsen*, *Elsa Helene Lauvlund*, *Wenche Lund*, *Kåre Torgeir Løvang*, *Liv Kristin Motland*, *Torill Helene Mørk*, *May Kenny Nyseter*, *Anne Grete Tunhøvd*, *Unni Wedde* og *Alf Witzøe*, Oslo postdistrikt, fra 1.1.1978.

Farsund: Postekspeditør *Astrid Karin Aarvik Sørensen*, 4. postdistrikt, fra 1.2.1978.

Lillehammer: Postekspeditør *May-Brit Wøldike Andersen*, 2. postdistrikt, fra 1.2.1978.

Molde: Postkasserer V *Steinar Johan Larsen*, Ålesund, fra 1.2.1978.

Moss: Postekspeditørene *Eva Oddny Brynildsen*, *Helene Lisbeth Fjellfoss* og *Ingvor Ørdal*, 2. postdistrikt, fra 1.2.1978.

Selfors: Tidligere postassistent *Eva Sofie Henriksen*, fra 1.2.1978.

Vika: Postekspeditør *Mary Ann Raknes*, Oslo postdistrikt, fra 1.2.1978.

Postkasserer:

Høyden: Postkasserer V *Gerd Norli*, Moss, fra 1.2.1978.

Løken i Høland: Postekspeditør *Arild Oddvar Vikerhaugen*, 2. postdistrikt, fra 1.2.1978.

Narvik: Postekspeditør *Kirsti Danielsen*, samme sted, fra 1.2.1978.

Nordstrandhøgda: Postekspeditør *Toril Nordeide*, samme sted, fra 1.2.1978.

Stovner: Postekspeditør *Anny Aud Hafstad Pedersen*, samme sted, fra 1.2.1978.

Poststyrer:

Vågseidet: *Svanhild Skauge*, konstituert fra 1.2.1978.

Arbeidsledelse.**Vaktleder (18):**

Bergen: Førstepostbetjent (15) *John Jacobsen*, samme sted, konstituert fra 1.2.1978.

Saksbehandling og administrasjon.**Førstepostsekretær (18—21):**

Drammen: Postsekretærene (14—19) *Sverre Mortensen* og *Solfrid Norma Karoline Fjellheim Mæland*, begge samme sted, fra 1.2.1978.

Opplæringsleder (19):

Fredrikstad: Vaktleder (17) *Age Ingar Evensen*, samme sted, konstituert fra 1.2.1978.

Andre arbeidsområder.**Kontorassistent:**

Postdirektoratet: *Oddny Wicklund Skjoldt* og *Tove Ervig*, begge fra 1.2.1978.

Kontorfullmektig:

Postdirektoratet: Kontorassistentene *Lisbeth Berglund*, *Eva Margaret Sjøstrøm*, samme sted, og postkasserer *Annlaug Magny Flemsæter*, Majorstua, fra 1.2.1978.

Konsulent (22):

Postdirektoratet: Konsulent (18—21) *Johan Lars Helø*, samme sted, fra 1.2.1978.

Førstekonsulent (24):

Postdirektoratet: Førstekonsulentene (23) *Daniel Danielsen*, *Walter Hagen*, *Erik Pedersen*, *John Roald Michaloff Pettersen* og *Eivind Rønneid*, samme sted, fra 1.2.1978.

Ledige stillinger:

(Lønnstrinnene står i parentes ved stillingene.)

Alle henvisninger gjelder punkter i avsnitt II i sirk. 17/1973.

Om særlige vilkår, se sirk. 1/1978.

Stillingene er ordnet etter den hovedrekrutteringslinje hvor stillingene er plassert, se punkt 2.1.

Innen hver hovedrekrutteringslinje er kravet til utdanning angitt ved henvisninger.

Om dispensasjon fra kravet til allmenn- og fagutdanning, se punktene 2.25 og 3.5.

Om konkurranserett og konstitusjon med plikt til å ta den fastsatte utdanning, se punktene 4.1. (se også punkt 3.5) og 4.3.

Ved tilsetting i stilling innen Oslo byområde, gjelder spesielle vilkår, se sirk 1/1978 II M.

Stillinger i Postdirektoratet kunngjøres ledig med angivelse av hvor stillingen f.t. er plassert. De tjenestemenn som blir tilsatt i Postdirektoratet, får imidlertid ved tilsettingen plikt til å gjøre tjeneste i hvilket som helst kontor e.l. i Postdirektoratet.

Søknadsfrist 23.2.1978.

Søknader må være kommet inn til *innstillingsmyndigheten* innen fristens utløp. Når annet ikke er angitt, skrives søknaden på bl. 264 og sendes tjenestevei.

Omdeling, transport og sortering.

Fagutdanning for postbetjent D (sortering) er kurs for sorteringshjelper. Er den ukentlige arbeidstid 28 timer eller mer, kreves dessuten utdanning som postbetjent.

Om fagutdanning for postbetjent, se pkt. 3.11 og 3.21.

Om fagutdanning for førstepostbetjent, se pkt. 3.11, 3.21, 3.34 og 3.4. Stillingene vil kunne bli besatt med plikt til videre utdanning etter nærmere bestemmelser av Postdirektoratet.

Postbetjent D (5—12):

Andenes (1) (28,75 t/uka) og Trondheim (1) (20 t/uka).

Det tas forbehold om eventuelle endringer i den ukentlige arbeidstid og om eventuell plikt til videreutdanning som følge av arbeidstidsendringer.

Postbetjent (5—12):

F.t. omdelingstjeneste:

Drammen (1), Leirdal (1) og Majorstua (1).

F.t. transport- og sorteringstjeneste:

Hammersborg (1) og Lillehammer (1).

Det kreves førerkort for bil.

F.t. sorteringstjeneste:

Drammen (1), Oslo postterminal, Brevavdelingen (en del) og Bodø (1).

Førstepostbetjent (15):

F.t. omdelingstjeneste:

Spjelkavik (1) og Svolvær (1).

Med stillingen følger plikt til å holde bil til bruk i tjenesten mot godtgjørelse etter de satser som gjelder til enhver tid.

Ski (1).

F.t. sorteringstjeneste:

Oslo postterminal, Budavdelingen (1).

Landpostbud:

Rute nr.:	Utgangs- poststed:	Overordnet postkontor:	Stillings- klasse:	Lønns- trinn:	Ukentlig arbeidstid:
			L		Timer
407 520	Moisund	Kristiansand S	10	7—14	21—24
613 617	Selbu	Trondheim	10	7—14	21—24

Det tas forbehold om eventuelle seinere endringer i den ukentlige arbeidstid. Det vil bli utbetalt godtgjørelse for bruk av bil etter de satser som gjelder til enhver tid.

Søknader stiles til det lokale tilsetningsråd ved vedkommende overordnede postkontor.

Postbetjent L:

Utgangs- poststed:	Post- kontor A:	Stillings- klasse:	Lønns- trinn:	Ukentlig arbeidstid:
		B		Timer
Sola	Stavanger	14	5—12	18—20

Det tas forbehold om eventuelle seinere endringer i den ukentlige arbeidstid.

Skranke-/indretjeneste.*Postekspeditør D (5—12):*

Det tas forbehold om eventuelle seinere endringer i den ukentlige arbeidstid. For stillinger med mindre enn 28 timers ukentlig arbeidstid tas det også forbehold om eventuell plikt til videreutdanning som følge av arbeidstidsendringer.

Postekspeditør D (5—12):

Greåker (1) (20 t/uka) og Ytre Sandviken (1) (21,5 t/uka).

Postekspeditør (5—12):

Narvik (1), Nordstrandhøgda (1), Tøyenhaugen (1) og Verdal (1).

Kunngjøringen av 1 postekspeditørstilling ved Harstad postkontor tilbakekalles hermed, se sirk. 39/1977.

Postkasserer V (10—14):

Moss (1) og Alesund (1).

Om spesielle vilkår, se sirk. 1/1978 II pkt. E.

Postkasserer (10—14):

Hammersborg (1) og Majorstua (1).

Poststyrere:

Når det gjelder særlige vilkår, se sirk. 1/1978.

Fagutdanning:

For poststyrerstillinger i stillingsklassene P9—P12 er utdanningskravet brevkurs for poststyrere. For poststyrerstillinger i stillingsklasse P13 og høyere er utdanningskravet Trinn 1, opplæring i skranke-/indretjeneste.

Dersom en poststyrerstilling i forbindelse med seinere omklassifisering går opp en eller flere stillingsklasser, med den følge at det kreves videre utdanning, vil den som er tilsatt i stillingen, gis plikt til å gjennomgå den foreskrevne utdanning.

Når det gjelder vikarer ansatt før 1.6.1973 og som fortsatt er i tjeneste, kan det i visse tilfelle dispenseres fra kravene til fagutdanning.

Postkontor:	Overordnet postkontor:	Stillingsklasse:	Lønns-trinn:	Ukentlig arb.tid:	Lokalegodtgj. pr. år:
		P		Timer	Kr.
Klemetsrud ²⁾	Oslo postdistrikt, Administrasjonsavd.	17	10—15	heldag	¹⁾
Kvalavåg	Haugesund	11	7—14	21—24	1 120,—
Lismarka	Lillehammer	12	7—14	24—27	1 390,—
Tjøtta ³⁾	Sandnessjøen	17	10—15	heldag	¹⁾
Aneby ²⁾	Oslo postdistrikt, Administrasjonsavd.	19	13—16	heldag	¹⁾
Asenfjord	Steinkjer	13	7—14	27—30	¹⁾

¹⁾ Postverket skaffer lokale og betaler husleien og utgiftene til lys, varme og reinhold.

²⁾ Det er etablert assistanse ved poststedet.

³⁾ Poststyreren opptjener fridager etter bestemte regler.

Søkere som har annet arbeid som de ønsker å beholde, må gi opplysninger om dette i søknaden.

Arbeidsledelse.

Allmennutdanning, se punktene 2.23 og 2.25.

Fagutdanning, se punktene 3.13 a og 3.4.

Skranke-/indretjeneste:

Vaktleder (17):

Fredrikstad (1).

Stillingen vil bli besatt ved konstitusjon.

Førstepostkasserer (15).

Rjukan (1).

Omdeling, transport og sortering:

Fagutdanning, se punktene 3.13 b og 3.4.

Overpostbetjent (17):

Oslo postdistrikt (2).

De som skal tilsettes i stillingene skal tjenstgjøre som budinstruktører.

Kunngjøringen av 1 overpostbetjentstilling, lønns-trinn 17, i Oslo postdistrikt og 1 ved Oslo postterminal, Budavdelingen, tilbakekalles hermed, se sirk. 38/1977.

Saksbehandling og administrasjon.

Fagutdanning, se punktene 3.14 og 3.4.

(Administrativt postkurs for stillinger i lønns-trinn 18 og høyere.)

Postsekretær uten fast tjenestested:

7.postdistrikt (en del).

Også postelevrekrutterte tjenestemenn som har avlagt eksamen ved Trinn 2, linjen for skranke-/indretjeneste, kan søke overføring.

Førstepostsekretær (18—21):

Oslo postterminal, Transportavdelingen (1).

Avdelingsleder (21):

Oslo postterminal, Budavdelingen (1).

Andre arbeidsområder.

Ingeniør (10—17):

Oslo postdistrikt (en del).

Hovedgjøremål for stillingene er service og vedlikehold av automatiske sorterings- og transportanlegg i Oslo postterminal og Postgirokontoret. Søkerne må ha maskinteknisk og/eller elektronisk utdanning og det er ønskelig med praksis og erfaring i service og vedlikehold på tekniske anlegg. Det vil bli gitt spesialopplæring. Tjenesten medfører skiftarbeid.

Førstesekretær (14—19):

Postdirektoratet (f.t. Regnskapskontoret) (1).

Konsulent (18—21):

Postdirektoratet (f.t. Datadriftskontoret) (1).

Stillingen er knyttet til EDB-arbeid og tillagt spesielle gjøremål innenfor systemprogrammering, herunder vedlikehold av EDB-utstyrets operativsystemer. Søkere med EDB-utdanning og programmerings erfaring vil bli foretrukket.

Den som kommer i betraktning, må være villig til å gjennomgå videre opplæring etter Postdirektoratets nærmere bestemmelse og for Postverkets regning.

Datadriftskontoret har eget arbeidstidsreglement.

Postdirektoratet

Sirkulære

fra

Postdirektoratet

Nr. 7

8. februar

1978

I

Behandlingen av utbetalte utbetalingskort og innenrikske postanvisninger ved poststedene.

Ark. 532 og 451.

Jfr. Postreglementet/Reglement for postkontorer C kap. XIII §§ 40 og 48 samt Sirkulære fra Postdirektoratet nr. 3/1971 I, nr. 46/1972 IV og nr. 8/1973 I.

GENERELT

På foranledning av bl.a. forenklingsforslag har det en tid vært arbeidet med å forenkle strimlingen av utbetalingsbilagene ved poststedene. Forskjellig utforming av bl. 605 B har vært prøvet. Man er kommet til at det vil være mest hensiktsmessig å trykke bl. 605 B sammenhengende på regnemaskinrull. Det skal ikke tas gjennomslag ved føring av den nye bl. 605 B. Dette har sammenheng med at nåværende mekaniske regnemaskiner som er gått ut av produksjon, etter hvert må erstattes med elektroniske regnemaskiner. Disse egner seg ikke for utfylling med gjennomslag. Arbeidet i Postgirokontoret med å utvikle et system for maskinell revisjon av OCR-utbetalingskort krever at OCR-utbetalingskort blir strimlet på egne lister, bl. 605 B. Det tas videre sikte på å sette ned revisjonstida, slik at kontrollen av utbetalte utbetalingskort og innenrikske postanvisninger mot poststedenes utbetalingslister som hovedregel kan avsluttes ankomstdagen, mot hittil «14 dager etter ankomsten».

Postdirektoratet har bestemt at behandlingen av utbetalte utbetalingskort og innenrikske postanvisninger fra 1.3.1978 skal være som følger:

- OCR-utbetalingskort og ØVRIGE utbetalingskort (vanlige utbetalingskort og postanvisninger) skal listeføres hver for seg på egen liste, bl. 605 B, for hver kategori.
- Det tas i bruk nye utgaver av bl. 605 B for listeføring med regnemaskin, uten gjennomslag til kopi. Kopien skal erstattes av et oppslag på en vanlig regnemaskinstrimmel.

- Postkontorene A og B og postkontorer C som sender utbetalingsbilagene direkte til Regnskapskontrollen, skal bruke ny bl. 605 B i enkle formulærer.
- Postkontorer C som ikke har fått tildelt regnemaskin for Postverkets regning, skal fortsatt listeføre på nåværende bl. 605 A, med gjennomslag.

De nye behandlingsreglene som poststedene skal følge, og som bygger på at strimlingen på bl. 605 B på indretjeneste skal avstemmes mot oppslag på vanlig regnemaskinstrimmel fra skranken, er nærmere beskrevet i det etterfølgende. Se også den skjematiske framstillingen på side 51.

GJØREMAL I SKRANKEN

Utbetalte utbetalingskort og postanvisninger deles i to bunker, én for OCR og én for ØVRIGE. Bilagene strimles enkeltvis på vanlig regnemaskinstrimmel, OCR-bilagene og ØVRIGE for seg.

Det skal ikke være mer enn 50 utbetalingsbilag på hver strimmel, som skal avsluttes med stjernesum (antallet tilpasses antall utbetalingsbilag på bl. 605 B). Strimmelen datostemples, påføres litera, listenummer og antall, og legges foran tilhørende bilag. Lukeekspektøren skal sette opp et sammendrag på egen strimmel som viser samlet beløp og antall utbetalingsbilag, når disse overstiger 50. Samlestimmelen datostemples og merkes på samme måte som øvrige strimler.

Flere utbetalinger på samme beløp kan slås på regnemaskinstrimmelen, og tilsvarende på bl. 605 B, i en samlet sum. Slike samlesummer slås inn først, med antall og enkeltbeløp notert ut fra samlesummen, slik: «25 á 50,—».

BEHANDLING AV UTBETALIGSBILAGENE PÅ INDRETJENESTE

Det må kontrolleres at utbetalingsbilagene fra skranke, og eventuelt underliggende poststed, er

riktig delt, og at regnemaskinstrimlene er riktig merket m. v.

OCR-utbetalingskortene og ØVRIGE utbetalingskort og innenrikske postanvisninger strimles så på særskilt bl. 605 B for hver av nevnte kategorier. Postkontorene A som setter opp samleliste på bl. 605 B over bilag fra underliggende postkontorer C, går fram på samme måte for disse bilagenes vedkommende.

Sløyfing av kopi ved strimlingen forutsetter at oppslagene på bl. 605 B og regnemaskinstrimlene fra skranke er like, og det må nøye påses at beløpene er slått i samme rekkefølge i begge oppslagene.

BLANKETT 605 B STRIMLING M. V.

Strimlingen skal skje uten gjennomslag, og bare på én side av blanketten. Hver strimmel skal avsluttes med sum som avstemmes mot summen på tilhørende regnemaskinstrimmel. Bl. 605 B brettes deretter og legges foran den bilagsbunken den omfatter. Det er viktig at blanketten ikke brettes rundt bilagsbunken. Bilagsbunker med færre enn 10 kort fra skrankene skal samles, og kortene slås enkeltvis på bl. 605 B, fortløpende og uten mellomsummer. Så langt det er praktisk mulig skal bilagene samles og strimles på færrest mulig lister for henholdsvis OCR-kort/ØVRIGE utbetalingsbilag.

Ved postkontorene A skal bilagsbunker fra underliggende postkontorer C som inneholder færre enn 10 bilag av hver av kategoriene OCR-kort og ØVRIGE og bilag som er ført på bl. 605 A, ordnes som nevnt i foregående avsnitt og strimles på egne samlelister, bl. 605 B. Postkontorer som er utvekslingspoststed for landpostruter, landpoststasjoner og brevhus I med pengetjeneste, skal strimle utbetalingsbilagene fra disse på sine egne lister, bl. 605 B.

Listene, bl. 605 B, skal påføres den datoen de tilhørende bilagene er utbetalt. Samlelister som postkontorer A setter opp på bl. 605 B over bilag fra underliggende poststeder, skal dateres med den datoen de kassebokføres.

Det skal ikke føres sammendrag på bl. 605 B.

SAMMENDRAGSLISTE BL. 605 S

Postkontorer som sender utbetalte utbetalingskort og innenrikske postanvisninger med tilhørende lister, bl. 605 B, direkte til Regnskapskontrollen, skal sette opp sammendrag over de enkelte listesummene på sammendragsliste, bl. 605 S. Summene fra OCR-listene slås inn først i sammendraget, avsluttet med sub-total. Deretter slås inn sum fra lister over ØVRIGE bilag, og sammendraget avsluttes med totalsum, se illustrasjonen på side 51. Sammendrags-

lista, bl. 605 S, føres uten gjennomslag. Som kontrollgrunnlag tas et ekstra oppslag på en egen bl. 605 S, som datostemples og signeres. Postkontorer A med underliggende poststeder setter opp et eget sammendrag på bl. 605 S over listesummene fra postkontorene C (områdesammendrag). Summene fra OCR-listene slås inn først, avsluttes med sub-total. Deretter slås summene fra listene over ØVRIGE bilag. Sammendraget avsluttes med sumtotal (stjernesum). For begge bilagskategorier — OCR/ØVRIGE — skal sum fra samlelister slås foran listesummene fra postkontorene C. Totalsummen fra områdesammendraget overføres til A-postkontorets hovedsammendrag, se illustrasjonen på side 51. Eventuelle sammendrag på bl. 605 S fra postkontorer C skal ikke sendes til Regnskapskontrollen.

Postkontorer A, som sender oppgjørene for underliggende poststeder i særskilt sending til Regnskapskontrollen, forholder seg som hittil, med de tillempingene ovenstående retningslinjer gir grunnlag for.

Det er viktig at bl. 605 S blir påført de opplysningene som teksten i hodet angir. Spesielt må det påses at rubrikken «Regnskapsført i» blir utfylt med riktig regnskapsmåned, angitt med månedens nummer.

RETTING AV FEIL PÅ REGNEMASKINSTRIMMEL OG PÅ BL. 605 B

Feilslag som oppdages med det samme, kan rettes umiddelbart ved at det feilslåtte beløpet slås i minus og det riktige beløpet slås inn. Oppdages feilen først under avkryssing, skal rettingen foregå slik: — Feilslått beløp strekes under og det riktige beløpet skrives i margin, rett ut for det feilslåtte beløpet.

— Det feilslåtte beløpet trekkes fra sluttsummen og det riktige beløpet legges til.

— Riktig sluttsum anføres og understrekes.

— Rettingen attesteres ved signatur.

Rettingen må utføres klart og tydelig, slik at det ikke kan oppstå seinere.

Kontrolleksemplaret av bl. 605 S og regnemaskinstrimlene fra skranken skal oppbevares ved postkontoret i tre år ordnet kronologisk.

BLANKETTER

De nye utgavene av utbetalingsliste, bl. 605 B — enkle og sammenhengende på regnemaskinrull — vil bli sendt til postkontorene A fra Forsyningskontoret for fordeling til postkontorene B og C.

Reglementene vil bli rettet.

(108/1977 GAR/OL — 7/1978)

UTBETALTE UTBETALINGSKORT OG INNENRIKSKE POSTANVISNINGER

Strimling på liste, bl. 605 B og oppsetting av sammendrag på sammendragsliste, bl. 605 S ved postkontorene og ved postkontorene A med postområde.

→ =angir overføring av summer fra bl. 605 B til bl. 605 S.

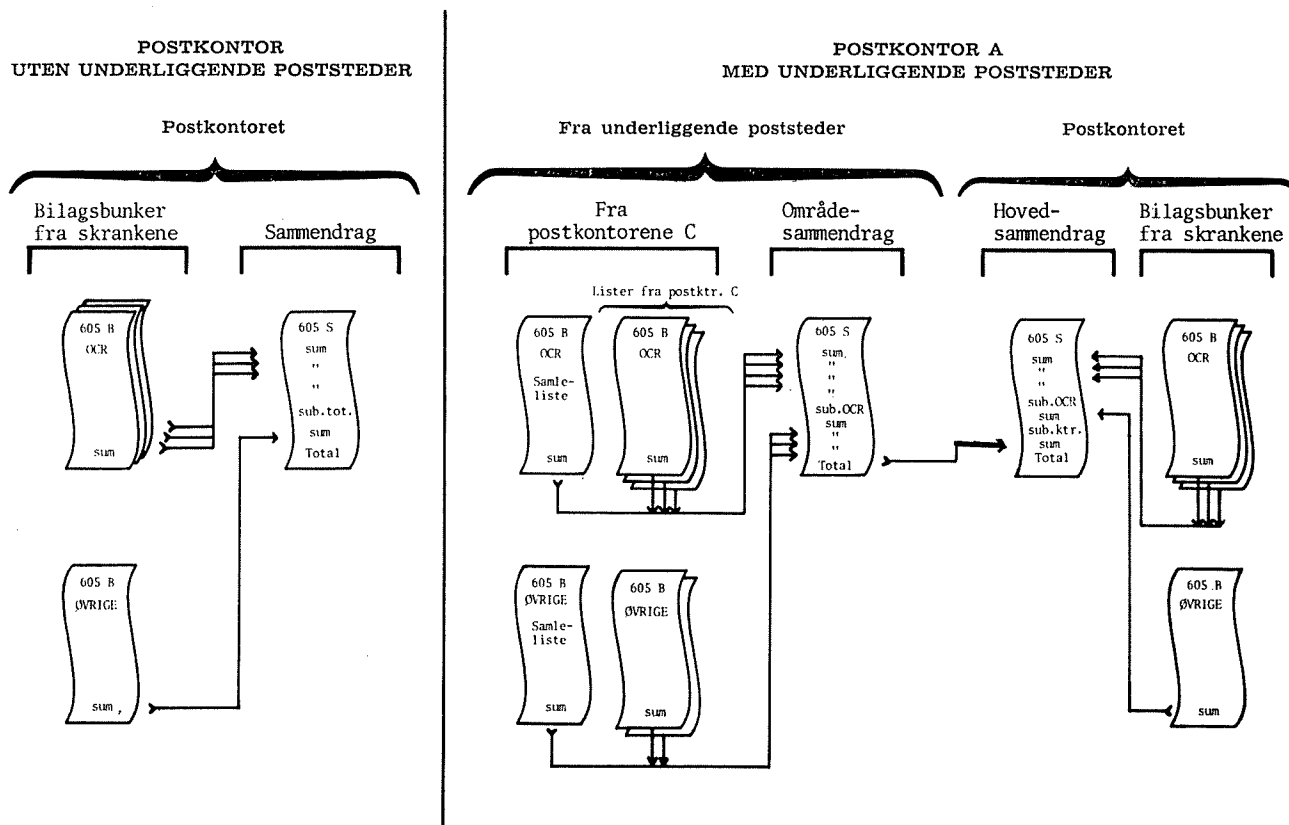

Postdirektoratet

Sirkulære

fra

Postdirektoratet

Nr. 8

10. februar

1978

I

Avisene «Jarlsberg», «Sandebladet» og «Svelviks Tidende». Fordeling etter liste. Ark. 431.

Sjå sirk. 31/1975 V.

Postdirektoratet har gitt ovannemnde aviser, som kjem ut 3 gonger i veka, dispensasjon frå føresegnene i Postreglementet kap. VI § 52/Reglement for postkontor C kap. VI § 16. Avisene kan etter dette takast imot til fordeling etter liste, mot at utgivaren betaler ei godtgjersle for det meirarbeidet dette fører med seg for Postverket. Godtgjersla skal betalast ved innleveringspoststaden.

Ordninga blei sett i verk frå 1.2.1978.

(6/22/1978 T11/Aa — 8/1978)

II

Organisasjonsmessige endringer i Postdirektoratet. Ark. 009.

Fra 1.1.1978 er følgende enheter i Postdirektoratet gjort om til grunnenheter:

Blankettavdelingen (GPB) i Postgirokontoret,
Planseksjonen.

Lønnskontoavdelingen (SDL) i Postsparebanken,
Driftsseksjonen.

(001.0/T1A/Lk — 8/1978)

III

Forsyningstjenesten. Ark. 130.

1. Retting til Forsyningskatalogen

Retting nr. 5 til Forsyningskatalogen er nylig sendt postkontorene A til videre fordeling.

2. Endret utforming av bl. 11 D

Bl. 11 D, Avgangsmelding, er ved siste nytrykk endret noe. Bl. a. er blanketten nå utformet som en forespørsel om forholdsordre for materiell som er overflødig, eller som det på annen måte

ikke er behov for. Blanketten vil også bli brukt ved forholdsordre/godkjenning av stedlig salg/kassasjon av materiell. For øvrig viser vi til punkt A 9 i Forsyningskatalogen (retting nr. 5).

3. Leveringstider

Vi minner om reglene i Forsyningskatalogens punkt A 10.2 om at varemottaker skal sende skriftlig purring til leverandøren dersom bestilte varer ikke er mottatt innen fastsatt tid. Gjennpart av slike purringer skal sendes Forsyningskontoret.

4. Spesialemballasje

En del teknisk materiell (særlig kontormaskiner og vektutstyr) sendes i alminnelighet fra Forsyningskontoret i spesialemballasje (trekasser, isoporkasser m. v.). En del postkontorer returnerer slik emballasje etter mottak av varer. Av hensyn til plassforholdene ved Forsyningskontorets lager og omkostningene ved forsendelse av slik tom emballasje, skal spesialemballasje heretter oppbevares ved postkontorene til bruk ved transport i forbindelse med utskifting, reparasjoner og vedlikehold.

(310.6/T2F/Za — 8/1978)

IV

Bedriftsbladet POST. Melding om endring av adresse m. v. Påføring av rullennummer. Ark. 0369.

Se sirk. 16/1977 VII.

Bedriftsbladet POST adresseres nå til mottakerens privatadresser. Ved hver utsendelse av bladet mottar Postdirektoratet et betydelig antall meldinger om adresseendringer m. v.

I bladet er det tatt inn en særskilt kupong for melding om adresseendring. Et stort antall adresseendringer mottas likevel på annen måte, f. eks. på Postverkets blankett for melding av ny adresse, bl. 282 D.

Adresseregisteret er bygd opp på grunnlag av rullenummer. Melding om endring av adresse som ikke er påført rullenummer, fører til et stort merarbeid. Personalet må derfor være påpasselig med utfylling av rullenummer ved melding om ny adresse m.v. både når dette skjer ved hjelp av nevnte adresseendringskupong eller på annen måte. Det er ønskelig at den adresseendringskupongen som er tatt inn i bladet, benyttes i størst mulig utstrekning.

(116/1978 TMS/Joh — 8/1978)

V

Postverkets plankomité. Ark. 009.

For perioden 1.1.1978—31.12.1979 har Postdirektoratet oppnevnt følgende representanter for distriktssjefene og postsjefene i Postverkets plankomité:

distriktssjef K. Eldøy, 5. postdistrikt
postsjef T. Arentsen, Svolvev

med følgende personlige varamenn:

distriktssjef H. Mentzoni, 8. postdistrikt
postsjef R. Abrahamsen, Fredrikstad.

Som ny representant for Postfolkenes Fellesforbund fra 1.1.1978 er oppnevnt A. Renolen, Den norske Postorganisasjon, med varamann N. O. Holmen, Norsk Postforbund.

(001.12/TL/Aa — 8/1978)

VI

Retting av Norges poststeder. Ark. 2601.

Retting nr. 3 til 1977-utgåva av Norges poststeder er no sendt ut. Rettingar som det tidlegare er meldt frå om i sirkulæra, er tekne med. Lista over poststader skal rettast.

(563/1977 T24/Se — 8/1978)

VII

Kostgodtgjøreelse til sjåførar som tjenstgjør i postbilruter. Ark. 379.

Se sirk. 30/1972 VI.

Som følge av endringer i satsene for kostgodtgjøreelse i regulativ for reiser innenlands, er satsene for kostgodtgjøreelse til sjåførar som tjenstgjør i postbilruter, fastsatt slik fra 1.1.1978:

kr. 20,80 for fravær på 8 og inntil 12 timer
» 28,10 » » » 12 » » 20 »
» 28,10 for hver påbegynt 6 timers periode ut-
over 20 timer.

Etterbetaling bes beregnet og rapportert til Lønssentralen på særskilt bl. 920. Etterbetaling til eventuelle vikarer m.v. som ikke lønnes fra Lønssentralen, bes foretatt fra postkontoret.

Reglementet vil bli rettet.

(8/4/1978 P23/ThS. — 8/1978)

VIII

Reisegodtgjøreelse ved jernbanepostekspedisjonene.

Ark. 370.

Se Postreglementet kap. II § 80 punkt 3.

Kostgodtgjøreelsen i regulativet for reiser innenlands for statens regning er med virkning fra 1.1.1978 hevet til kr. 123,— pr. døgn. Som følge av dette er reisegodtgjøreelsen ved postekspedisjonene fra samme dato hevet til kr. 5.13 pr. fraværstime.

Postreglementet vil bli rettet.

(8/6/1978 P23/ThS. — 8/1978)

IX

Personalet.

Dødsfall:

Postbetjent L *Karl Nordstrand Musum*, Skotfoss, døde 12.1.1978.

Fratredelse etter oppnådd aldersgrense eller etter egen oppsigelse:

Postbetjent D *Audi Elisabeth Magnussen*, Oslo postterminal, Brevavdelingen, fra 1.2.1978.

Postbetjent *Truls Busund*, Oslo postdistrikt, fra 7.1.1978.

Postbetjent *Nina Merete Grythe*, 2. postdistrikt, fra 1.3.1978.

Postbetjent *Helge Edvard Kristiansen*, 7. postdistrikt, fra 1.2.1978.

Postbetjent *Roy Arild Schultz*, Oslo postdistrikt, fra 10.1.1978.

Postekspeditør *Lilly Bredeveien*, Majorstua, fra 14.1.1978.

Førstesekretær *Tor Morten Nees*, Postdirektoratet, fra 14.3.1978.

Tilsettinger:

Omdeling, transport og sortering.

Postbetjent (5—12):

Oslo postdistrikt: *Svein Arne Kaldahl*, *Arild Alvær*, *Gunnar Hamre*, *Andreas Hope*, *Bjarne Thorstensen*, *Roar Hatling*, *Tom Espen Brevig*, *Tom*

Johnny Jølberg, Arild Watz og Vidar Bjørgum, fra 1.2.1978.

Steinkjer: Postbetjent *Rolf Haugan*, 6. postdistrikt, fra 1.2.1978.

Trondheim: Postbetjent *Torstein Rossvik*, Drammen, fra 1.3.1978.

Postbetjent (6—13):

Tromsø: Postbetjentene *Pål Martin Hansen, Roger Kristian Thoresen og Stein Tore Johannessen*, samme sted, fra 1.2.1978.

Førstepostbetjent (10—14):

Elverum: Førstepostbetjent (15) *Geir Jordet*, Oslo postterminal, Brevavdelingen, fra 1.6.1978.

Førstepostbetjent (15):

Hauge i Dalane: Postbetjent *Oddvar Arnesen*, samme sted, fra 1.2.1978.

Oslo postterminal, Pakkeavdelingen: Førstepostbetjent *Erling Harry Andersen*, samme sted, fra 1.1.1978.

Randaberg: Postbetjent *Andreas Harestad*, samme sted, fra 1.2.1978.

Risør: Postbetjent *Jan Egil Arntsen*, samme sted, konstituert fra 1.2.1978.

Stavanger: Førstepostbetjentene *Lars Torgeir Bjelland Olsen og Olav Birger Høiland*, samme sted, fra 1.2.1978.

Landpostbud (V):

Tønsberg: Postbetjent *Odd Langerød*, samme sted, konstituert fra 1.2.1978.

Landpostbud:

Alvundeid: Rute nr. 601 523: *Gunnar Sanden*, konstituert fra 1.2.1978.

Skranke-/indretjeneste.

Postekspeditor D:

Bakkehaug: *Sonja Janny Tråsdahl*, fra 1.2.1978.
Haugerud: Postekspeditor *Ase Nødset Lang*, Oslo postdistrikt, fra 1.2.1978.

Skjervøy: *Anne-Marie Olsen*, fra 1.2.1978.

Stovner: Postekspeditor D *Anna Helene Undlien*, Oslo postterminal, Verdiavdelingen, fra 1.2.1978.

Trudvang: Tidligere postassistent *Trude Eia Skjelbred*, fra 1.2.1978.

Øverbygd: *Janne Røed*, fra 1.2.1978.

Postekspeditor:

Bardu: Postekspeditor D *Turid Leikny Aalmo*, Kongsberg, fra 1.9.1978.

Haugenstua: Postekspeditor *Anne Karin Kvikne Bogstad*, Vaterland, fra 1.2.1978.

Kongsvinger: Postekspeditor *Berit Klemetsaune Utgård*, 2. postdistrikt, fra 1.2.1978.

Lærdal: Postekspeditor *Jostein Bøthun*, Oslo postdistrikt, fra 1.2.1978.

Nordnes: Postekspeditor *Halvar Helgheim*, 5. postdistrikt, fra 1.2.1978.

Sellebakk: Postkasserer *Kristian Nordbek*, samme sted, fra 1.2.1978.

Solheimsvik: Postekspeditor *Aud Karin Vik*, 5. postdistrikt, fra 1.2.1978.

Stovner: Postkasserer *Stein Ove Lunnan* og postekspeditor *Svein Roar Magnussen*, begge Rodeløkka, fra henholdsvis 1.3.1978 og 1.2.1978.

Postkasserer:

Bekkestua: Postekspeditor *Gerd Nesje Lilloe-Olsen*, samme sted, fra 1.2.1978.

Bergen: Postkassererne *Ellen Hjørdis Bjørge Knutsen*, Bergen-Universitetet, og *Helge Ask*, Møhlenpris, og postekspeditor *Jorunn Skjelbreid*, samme sted, alle fra 1.2.1978.

Eidsvoll: Postekspeditor *Wenche Elisabeth Jar-tun*, samme sted, fra 1.2.1978.

Elverum: Postekspeditor *Per-Ove Jansen*, samme sted, fra 1.2.1978.

Hovseter: Postkasserer *Anne Marie Nordby*, Holmen, fra 1.2.1978.

Majorstua: Postekspeditor *Steen Arne Lund*, samme sted, fra 1.2.1978.

Nordnes: Postekspeditor *Oddvar Sande*, Møhlenpris, fra 1.2.1978.

Notodden: Postekspeditor *Edith-Margrethe Gjerde*, samme sted, fra 1.2.1978.

Oslo sentrum: Postekspeditor *Inge Johan Kvitvær*, samme sted, fra 1.2.1978.

Ski: Postekspeditor *Kari Berven Kristiansen*, samme sted, fra 1.2.1978.

Stovner: Postekspeditor D *Margareth Løkken*, Oslo postterminal, Verdiavdelingen, fra 1.2.1978.

Strømmen: Kst. første-postkasserer *Erna Fridgunn Frantzen*, Fjellhamar, fra 1.2.1978.

Tromsø: Postekspeditor *Anny Margrethe Haugmann*, samme sted, fra 1.2.1978.

Poststyrer:

Glesvær: *Sidsel Karin Gaupholm*, konstituert fra 1.2.1978.

Tonstad: Landpostbud *Gunn Åse Tjørholm*, Tjørhom, fra 1.2.1978.

Vestre Jakobselv: Postekspeditør *Svein Harald Holmgren*, Vadsø, fra 1.2.1978.

Arbeidsledelse.**Vaktleder (17):**

Kaldbakken: Postkasserer *Margrethe Skifterud*, samme sted, konstituert fra 1.2.1978.

St. Olavs plass: Førstepostkasserer (15) *Odd Magne Palerud*, Oslo postterminal, Verdiavdelingen, fra 1.2.1978.

Førstepostkasserer (15):

Trondheim: Konstituert postkasserer *Margit Alette Garten*, Longyearbyen, fra 1.2.1978.

Postmester:

Fyllingsdalen: Førstepostfullmektig *Agnar Sverre Fosse*, Bergen, fra 1.2.1978.

Kleppestø: Postsekretær (14—19) *Helge Søsnes*, Bergen, fra 1.2.1978.

Saksbehandling og administrasjon.**Postsekretær (14—19):**

Haugesund: Vaktleder (17) *Nils Andreas Klippenberg*, samme sted, fra 1.2.1978.

Opplæringsleder (19):

Sarpsborg: Postsekretær uten fast tjenestested *Kjetil Einar Lødemel*, fra 1.2.1978.

Andre arbeidsområder.**Avdelingsingeniør (14—19):**

4. postdistrikt: *Tinn Flagstad*, fra 1.3.1978.

Avdelingsingeniør (18—22):

Oslo postdistrikt: *Johan Ryen*, fra 1.4.1978.

Administrasjonssekretær:

Postdirektoratet: Postsekretær *Barbro Aælsen*, Oslo postdistrikt, administrasjonssekretærvikar *Helga Berit Landmark*, samme sted, postekspeditørene

Gunvor Janhild Angela Haugen, Oslo postdistrikt, *Arnt Kristen Kamperud*, 2. postdistrikt, første-postfullmektig (16) *Aud Lena Moe*, Oslo postdistrikt, postekspeditør *Per Halvor Vollmo*, Oslo postdistrikt, vaktleder (17) *Liv Tveito*, Lillestrøm, postkasserer *Rolf Øien*, Alnabru, og første-postkasserer (15) *Morten Øye*, Oslo postterminal, Verdiavdelingen, alle fra 1.2.1978.

Førstesekretær:

Postdirektoratet: *Solveig Hillborg Kalvenes*, fra 1.2.1978 og postsekretær (11—16) *Bjørn Ståle Moltu*, Oslo postdistrikt, fra 1.3.1978.

Konsulent (18—21):

Postdirektoratet: Driftsleder (21) *Per Johan Berglund*, Oslo postterminal, Transportavdelingen, fra 1.4.1978.

Ledige stillinger:

(Lønnstrinnene står i parentes ved stillingene).

Alle henvisninger gjelder punkter i avsnitt II i sirk. 17/1973.

Om særskilte vilkår, se sirk. 1/1978.

Stillingene er ordnet etter den hovedrekrutteringslinje hvor stillingene er plassert, se punkt 2.1.

Innen hver hovedrekrutteringslinje er kravet til utdanning angitt ved henvisninger.

Om dispensasjon fra kravet til allmenn- og fagutdanning, se punktene 2.25 og 3.5.

Om konkurranserett og konstitusjon med plikt til å ta den fastsatte utdanningen, se punktene 4.1 (se også punkt 3.5) og 4.3.

Ved tilsetning i stilling innen Oslo byområde, gjelder spesielle vilkår, se sirk 1/1978 II M.

Stillinger i Postdirektoratet kunngjøres ledig med angivelse av hvor stillingen f.t. er plassert. De tjenestemenn som blir tilsatt i Postdirektoratet, får imidlertid ved tilsetningen plikt til å gjøre tjeneste i hvilket som helst kontor e. l. i Postdirektoratet.

Søknadsfrist 3.3.1978.

Søknader må være kommet inn til *innstillingsmyndigheten* innen fristens utløp. Når annet ikke er angitt, skrives søknaden på bl. 264 og sendes tjenestevei.

Omdeling, transport og sortering.

Om fagutdanning for postbetjent, se pkt. 3.11 og 3.21.

Om fagutdanning for førstepostbetjent, se pkt. 3.1, 3.21, 3.34 og 3.4. Stillingene vil kunne bli besatt med plikt til videre utdanning etter nærmere bestemmelse av Postdirektoratet.

Postbetjent (5—12):

F.t. omdelingstjeneste:

Lambertseter (1), Skien (1), Trondheim (1) og Tønsberg (1).

F.t. omdelings-, transport- og sorteringstjeneste:

Kirkenes (1) og Stord (en del).

F.t. transporttjeneste:

Drammen (1).

Det kreves førerkort for bil.

Førstepostbetjent (10—14):

F.t. transporttjeneste:

Bergen (1).

Det kreves førerkort for bil.

F.t. sorteringstjeneste:

Trondheim (1).

Førstepostbetjent (15):

F.t. omdelingstjeneste:

Solli (2).

Skranke-/indretjeneste.*Postekspeditor D (5—12):*

Det tas forbehold om eventuelle seinere endringer i den ukentlige arbeidstid. For stillinger med mindre enn 28 timers ukentlig arbeidstid tas det også forbehold om eventuell plikt til videreutdanning som følge av arbeidstidsendringer.

Bjugn (1) (33 t/uka) og Langesund (1) (21 t/uka).

Postekspeditor (5—12):

Bekkestua (1), Bergen (1), Eidsvoll (1), Majorstua (2), Møhlenpris (1), Notodden (1), Oppegård (1), Oslo sentrum (1), Rodeløkka (1), Ski (1), St. Olavs plass (1), Tromsø (1), Vadsø (1) og Vaterland (1).

Postkasserer V (10—14):

Ålesund (1).

Om spesielle vilkår, se sirk. 1/1978 II pkt. E.

Postkasserer (10—14):

Alnabru (1), Bergen-Universitetet (1), Holmen (1), Kaldbakken (1), Møhlenpris (1), Rodeløkka (1), Røa (1), Sellebakk (1), Trondheim (1) og Ulsteinvik (1).

Postfullmektig (14):

Sortland (1).

Arbeidsledelse.

Allmennutdanning, se punktene 2.23 og 2.25.

Fagutdanning, se punktene 3.13 a og 3.4.

*Skranke-/indretjeneste:**Vaktleder (17):*

Lillestrøm (1).

Førstepostfullmektig (16):

Oslo postdistrikt, distriktskontoret (1) og Trondheim (1).

Førstepostfullmektig (17):

Trondheim (3).

Førstepostfullmektig (18):

Bergen (1).

Førstepostkasserer (15):

Fjellhamar (1), Oslo postterminal, Verdiavdelingen (2) og Trondheim (1).

Omdeling, transport og sortering:

Fagutdanning, se punktene 3.13 b og 3.4.

Vaktleder (17):

Haugesund (1).

Saksbehandling og administrasjon.

Fagutdanning, se punktene 3.14 og 3.4.

(Administrativt postkurs for stillinger i lønnstrinn 18 og høyere.)

Postsekretær (11—16):
Trondheim (2).

Postsekretær (14—19):
Bergen (1).

Driftsleder (19):
Trondheim (1).

Driftsleder (21):
Oslo postterminal, Transportavdelingen (1).

Avdelingsleder (23):
Trondheim (1).

Andre arbeidsområder.

Kontorassistent D (5—12):

Postdirektoratet (f.t. Datadriftskontoret) (en del).
Stillingene er knyttet til punchearbeid, og søkere med tidligere praksis fra alfanumerisk punching vil, under ellers like forhold, bli foretrukket.

Det ønskes primært søkere til deltidstjeneste i perioden 1.—15. i hver måned både på dagtid og kveldstid, men også deltidstjeneste etter andre alternativ kan være aktuelt.

Konsulent (18—21):

Postdirektoratet (f.t. Postsparebanken, Utlånsavdelingen) (2).

Postsparebanken har eget arbeidstidsreglement.

Postdirektoratet

Sirkulære

fra

Postdirektoratet

Nr. 9

14. februar

1978

I

Styret for Postverket og Postrådet. Ark. 059.

Følgende er oppnevnt som medlemmer og varamenn av Styret for Postverket og Postrådet for tida 1. januar 1978 til 31. desember 1981:

Styret

1. Bransjekonsulent Magnus Andersen, Oslo, formann.
Varamann: Fylkessekretær Aud Gustad, Trondheim.
2. Direktør Per Hegnar, Oslo, varaformann.
Varamann: Direktør Magne Lerheim, Bergen.
3. Arbeidsformidler Marit Svarva Henriksen, Steinkjer.
Varamann: Sykepleier Britt Kvalsvik, Tromsø.
4. Forbundsformann Gunnar Solvang, Oslo.
Varamann: Forbundsformann Erling Sandvig, Oslo.
5. Generaldirektøren for Postverket.
Varamann: Generaldirektørens stedfortreder.

Postrådet

Oppnevnt av Stortinget:

1. Lærer Hallvard Frøysnes, Bygland.
Varamann: Husmor Margit Solø Olsen, Lødingen.
2. Poststyrer Anna Hanssen, Sistranda.
Varamann: Avdelingssjef Brit Johansen, Sandefjord.
3. Administrasjonssekretær Bjarne Berg-Sæther, Harstad.
Varamann: Husmor Eva Bull Lund, Oslo.
4. Forstmester Ole Roen, Kongsvinger.
Varamann: Sekretær Bodil Kjeldsberg, Trondheim.
5. Disponent Ivar Berg, Levanger.
Varamann: Fylkessekretær Johan Welle, Sykkylven.

Oppnevnt av Kongen:

1. Disponent Knut A. Næss, Drammen, formann.
Varamann: Lærer Marie Brenden, Lillehammer.
2. Boktrykker Øyvind Horjen, Flekkefjord.
Varamann: Redaktør Bjarne Aagaard Strøm, Haugesund.
3. Utbygningssjef Arnt Hagen, Molde.
Varamann: Gårdbruker Sverre Vaule, Biri.
4. Vaktmester Hans Øvregård, Karasjok, varaformann.
Varamann: Skolestyrer Jermund Rist, Rognan.
5. Husmor Karin Kristiansen, Skjærhallen.
Varamann: Husmor Kari Hansen, Svolvær.

Oppnevnt av de ansatte:

1. Postsekretær Odd Alnæs, Ulset.
Varamann: Opplæringsleder Sigurd Sivertssen, Molde.
2. Poststyrer Ingebjørg Aamli, Valle.
Varamann: Poststyrer Gerd Thomassen, Aspelund.
3. Vaktleder Arthur Bauge, Oslo.
Varamann: Vaktleder Niels Olav Holmen, Oslo.
4. Postbetjent Else Nidam, Skjetten.
Varamann: Rengjøringsbetjent Margith Andresen, Oslo.
5. Førstepostbetjent Kjell Humstad, Bodø.
Varamann: Landpostbud Birger Brennmø, Storforshei.

(121/1978 T1A/Gs — 9/1978)

II

Forvaltningsloven. Endringer og nye forskrifter.
Ark. 009.

Se sirk 1/1970 II og Postreglementet kap. I tillegg 22/Reglement for postkontorer C kap. I tillegg 7.

Ved lov av 27. mai 1977 nr. 40 ble det gjort en del endringer i forvaltningsloven. Endringene ble ved kgl. res. av 16. desember 1977 satt i kraft fra 1. januar 1978. Et særtrykk av forvaltningsloven slik den nå lyder, er fordelt til postdistriktene og postkontorene A. Disse instansene er samtidig gjort oppmerksom på de viktigste endringene i forvaltningsloven.

Den betydeligste endringen er de nye generelle regler om taushetsplikt som nå er inntatt i forvaltningsloven §§ 13—13 f. Postdirektoratet vil seinere vurdere i hvilken grad disse bestemmelsene skal gjelde som utfyllende regler til postloven § 8, jfr. forvaltningsloven § 13 f. Til orientering gjengis forvaltningsloven § 13, 1. ledd:

«Enhver som utfører tjeneste eller arbeid for et forvaltningsorgan, plikter å hindre at andre får adgang eller kjennskap til det han i forbindelse med tjenesten eller arbeidet får vite om:

- 1) noens personlige forhold, eller
- 2) tekniske innretninger, produksjonsmetoder, forretningsmessige analyser og beregninger og forretningshemmeligheter ellers, når de er av en slik art at andre kan utnytte dem i sin egen næringsvirksomhet».

Ved kgl. res. av 16. desember 1977 ble det fastsatt utfyllende forskrifter til flere av paragrafene i forvaltningsloven. Med hjemmel i forvaltningslovens § 11, 2. ledd, og nevnte kgl. res. fastsatte Justisdepartementet den 16. desember 1977 forskrifter om forvaltningsorganenes veiledningsplikt. Forskriftene som får betydning også for saksbehandlingen i Postverket, lyder slik:

«§ 1

Forvaltningsorganene har innenfor sitt sakområde en alminnelig vegledningsplikt. Plikten gjelder for alle typer saker som behandles i det enkelte forvaltningsorgan.

Formålet med vegledningen skal være å gi parter og andre interesserte adgang til å vareta sitt tarv i bestemte saker på best mulig måte.

Omfanget av vegledning må likevel tilpasses det enkelte forvaltningsorgans situasjon og kapasitet til å påta seg slik virksomhet.

§ 2

Forvaltningsorgan som behandler sak med en eller flere private parter, skal av eget tiltak vurdere parternes behov for vegledning.

Etter forespørsel fra en part og ellers når sakens

art eller partens forhold gir grunn til det, skal forvaltningorganet gi vegledning om:

- a) gjeldende lover og forskrifter og vanlig praksis på vedkommende sakområde, og
- b) regler for saksbehandlingen, særlig om parternes rettigheter og plikter etter forvaltningsloven.

Om mulig bør forvaltningsorganet også peke på omstendigheter som i det konkrete tilfelle særlig kan få betydning for resultatet.

Uavhengig av om sak pågår, plikter forvaltningsorganet innen sitt saksområde å gi tilsvarende vegledning til en person som spør om sine rettigheter og plikter i et konkret forhold som har aktuell interesse for ham.

§ 3

I tillegg til vegledning etter forvaltningsloven § 27 tredje ledd, skal underretning om enkeltvedtak til sakens parter opplyse om følgende når forholdene gir grunn til det:

- a) adgangen til å søke fritt rettsråd,
- b) forvaltningsorganenes vegledningsplikt etter forvaltningsloven § 11, jfr. forskriften her, og
- c) adgangen til å få tilkjent sakskostnader etter forvaltningsloven § 36.

§ 4

Når ikke annet er bestemt, avgjør forvaltningsorganet selv om vegledningen skal gis skriftlig eller muntlig. Det skal legges vekt på ønsket og behovet til den som skal få vegledning.

§ 5

Bare når det er særskilt bestemt, har forvaltningsorganet plikt til å sette opp søknader, brev o.s.v. Organet bør imidlertid hjelpe til med å fylle ut skjemaer og utarbeide klager og andre dokumenter når det synes å være behov for slik hjelp.

§ 6

Dersom noen henvender seg til urette myndighet, skal det forvaltningsorgan som mottar henvendelsen om mulig vise vedkommende til rett organ. Skriftlig henvendelse som er kommet feil, bør likevel i alminnelighet oversendes rett myndighet direkte, samtidig som avsenderen underrettes om oversendingen.

Gjelder henvendelsen vegledning eller bistand etter §§ 2 eller 5, og hører saken under overordnet eller underordnet organ eller sideordnet organ i annet distrikt, bør organet selv gi vegledning eller bistand dersom det er mest praktisk for vedkommende.

§ 7

Dersom en henvendelse til et forvaltningsorgan inneholder feil, misforståelser, unøyaktigheter eller andre mangler som avsenderen bør rette, skal organet om nødvendig gi beskjed om dette. Organet bør samtidig gi frist til å rette opp mangelen og eventuelt gi vegledning om hvordan dette kan gjøres.

§ 8

Søknadskjemaer o. l. som det offentlige utarbeider til bruk for parter og andre i forvaltningssaker, skal gi nødvendig vegledning om utfyllingen og om dokumentasjon som bør være vedlagt.

Dersom det er praktisk mulig, bør søknadskjemaer o. l. også gi vegledning om de regler som gjelder på vedkommende sakområde.

§ 9

Er det to eller flere parter med motstående interesser i en sak, må vegledning eller bistand gis på en måte som ikke kan gi grunn til å trekke forvaltningens objektivitet i tvil.

§ 10

Det kan ikke kreves gebyr eller annet vederlag for vegledning eller bistand som gis i medhold av forskriften her.

§ 11

Forskriften innskrenker ikke ellers gjeldende bestemmelser om vegledning eller bistand, jfr. plikten etter forvaltningsloven § 17 til å forelegge faktiske opplysninger for partene.

§ 12

Forskriften trer i kraft 1. januar 1978.»

Postreglementet kap. I tillegg 22/Reglement for postkontorer C kap. I tillegg 7 vil bli rettet. Foransiterte forskrifter vil bli tatt inn i Postreglementet kap. I tillegg 22.

(113/1978 T1A/Ja — 9/1978)

III

Innføringsrutiner for bokførte sendinger.

Nye protokoller. Ark. 250 og 410.

Innføringsrutiner

Etter å ha innhentet uttalelser fra distriktskontorene har Postdirektoratet endret noen av de bestemmelsene i Postreglementet/Reglement for post-

kontorer C om innføring av innleverte og ankomne bokførte sendinger i protokoll. Følgende endringer er foretatt:

— Innleverte pakker uten oppgitt verdi skal føres summarisk i innføringsprotokoll ved samtlige postkontorer. Dette gjelder både innenrikske og utenrikske pakker. (Postreglementet kap. VII §§ 30, 80 og 81/Reglement for postkontorer C §§ 30 og 65.)

— Vanlige pakker som ettersendes eller returneres, skal ikke lenger føres i protokoll. Postkontorene vil ha gjenparter av adressekortene for omeksperdede innenrikske pakker, se sirk 4/1978. Vi ber poststedene bruke utenrikske adressekort som bilag for pakker fra utlandet som omeksperdes. Når det gjelder utenrikske pakker med toll eller andre ikke-postale avgifter til poststeder uten tollstasjon og oppkravssendinger, skal dessuten opplysning om retur og ettersending føres i kol. 7 i bl. 100. (Postreglementet kap. VII tillegg 1 § 35 og kap. XII § 32/Reglement for postkontorer C kap. VII § 69 og kap. XII §§ 17 og 20).

— Innleverte rekommanderte sendinger skal føres summarisk i innføringsprotokoll også ved postkontorer C. (Postreglementet/Reglement for postkontorer C kap. IX § 8.)

— Ved postkontorer A og B kan enkeltvis ankomstføring av postinkassasjoner sløyfes etter avgjørelse fra vedkommende postsjef. Ved enkeltvis ankomstføring skal debtors navn alltid føres inn i protokollen. (Postreglementet kap. XI § 8.)

Hensikten med endringene er først og fremst å komme fram til mest mulig ensartede bestemmelser på disse områdene ved alle postkontorene.

Postkontorer C som benytter samme registernummerserie for alle innleverte pakker, skal ikke spesifisere pakkene i innenrikske og utenrikske. Ved disse kontorene oppstår det brudd i nummerrekken ved at innleverte verdipakker føres enkeltvis i innleveringsprotokoll.

Når det gjelder postinkassasjoner, innebærer endringen at et visst antall ankomne postinkassasjoner ikke lenger er ensbetydende med at enkeltvis ankomstføring skal sløyfes ved postkontor A og B. Ved enkeltvis ankomstføring er innføringsrutinene lik ved alle postkontorene.

Protokoller

Ovennevnte endringer i innføringsrutinene for en del bokførte sendinger må også ses i sammenheng

med arbeidet som har pågått med sammenslåing/reduksjon av antall protokoller. Bakgrunnen for dette arbeidet er at skrankepersonalet i forbindelse med utviklingsarbeidet i skrankejenesten har hatt flere innvendinger mot nåværende regler for oppbevaring og bruk av protokoller. Innvendingene er registrert dels gjennom undersøkelser ved poststedene og dels gjennom mottatte forenklingsforslag, og viser at opptil 30 protokoller, ofte av ulike formater, er i bruk enkelte steder.

Etter å ha avvirket en prøveordning ved en del postkontorer, har Postdirektoratet avgjort at antall protokoller skal reduseres fra ni til tre slik:

- Det er lagd en ny innleveringsprotokoll bl. 91. Protokollen, som erstatter bl. 91 A, 91 B og 285, skal benyttes til innleverte sendinger som etter bestemmelsene skal føres enkeltvis i protokoll (verdibrev og verdipakker).
- Ny ankomstprotokoll, bl. 100. Protokollen, som erstatter bl. 86, 100, 160, 169 og 286, skal benyttes til alle ankomne, ettersendte og returnerte sendinger som etter bestemmelsene skal føres enkeltvis i protokoll (postoppkravssendinger, verdipost, pakker, postanvisninger, utbetalingskort og postinkassasjoner).
- Summarisk innføringsprotokoll, bl. 383. Protokollen, som er en omredigering av nåværende bl. 383, skal benyttes til alle innleverte og ankomne sendinger som skal/kan føres summarisk (innleverte rekommanderte sendinger og pakker, ankomne rek. og verdisendinger, pakker og postinkassasjoner).

De nye protokollene er kombinasjonsprotokoller, dvs. at flere sendingsarter kan føres hver for seg med egne nummerrekker på særskilt plass i protokollen. Hvert enkelt postkontor må derfor ut fra lokale forhold vurdere hvor mange sendingslag som skal innpasses i en og samme protokoll. Det må også vurderes hvor mange sider som skal avsettes til den enkelte sendingsart. Når den avsatte plassen for en sendingsart er oppbrukt, må protokollen utskiftes.

Rettledning for føring i protokollene er påtrykt 2. omslagsside. På 3. omslagsside i bl. 100 og 383 er det dessuten avsatt plass til noteringer i forbindelse med beholdningskontroll.

Når flere sendingsarter blir ført i samme protokoll, bør protokollen merkes slik at de enkelte sendingsarter blir skilt fra hverandre. Det antas å være mest hensiktsmessig å bruke merkeskilt (selvklebende plastfaner) til slik oppmerking. Sidene der plastfanene klebes på bør forsterkes med tape, da plastfanene ellers vil kunne skade protokollen. Merkeskilter kan postkontorene A kjøpe på stedet. Beløpet føres til utgift i regnskapet under utgiftspost 27.

De nye protokollene er ferdigtrykt, og kan tas i bruk etter hvert som lageret av nåværende protokoller tar slutt. Da protokollene således ikke skal tas i bruk fra en bestemt dato ved samtlige poststeder, vil protokollene ikke bli fordelt til poststedene, men kan bestilles på vanlig måte etter behov.

Postreglementet/Reglement for postkontorer C vil bli rettet.

(607/1977 T11/Aa — 9/1978)

Postdirektoratet

Sirkulære

fra

Postdirektoratet

Nr. 10

16. februar

1978

I

Nye frimerker. Ark. 840.



12. april 1978 vil det bli utgitt 3 nye bruksfrimerker med motiv «Austråt» (100 øre grønn), «Trondenes kirke» (110 øre rødfiolett) og «Domkirkeruinene i Hamar» (140 øre blåfiolett).

Frimerkene er tegnet og gravert av Henry Welde (100 øre), Knut Løkke-Sørensen (110 øre), og Sverre Morken (140 øre), og blir trykt i ståltrykk i Norges Banks Seddeltrykkeri på fosforescerende papir fra Buskerud Papirfabrikk A/S i ark à 100 merker. Format 21,1 x 17,3 mm med tagging 13.

De nye frimerkene skal være til salgs ved alle landets poststeder f.o.m. 12. april 1978. De må ikke selges eller stemples før denne dagen.

Frimerkelageret vil sende ut en foreløpig forsyning av merkene til postkontorene, som seinere kan bestille merkene på vanlig måte.

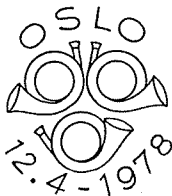

Førstedagsstempling kan bestilles hos Postens filatelitjeneste, Postboks 1085 Sentrum, OSLO 1, se Postreglementet/Reglement for postkontorer C kap. III § 32 a. Konvolutter og betaling må være levert poststedene seinest 22. mars 1978.

(523.10/TMF/Ra — 10/1978)

II

Forsegling av verdisendinger med en ny type forseglingsoblat. Ark. 480.

Det er framstilt en ny type forseglingsoblat som, dersom den viser seg brukbar i praksis, vil kunne erstatte forsegling med lakk og signet, samt den forseglingsstape som nå anvendes for Postverkets egne sendinger.

Oblaten har denne utformingen:



Postdirektoratet har bestilt et større antall oblater til bruk i en prøveperiode. Oblaten vil med det første bli tatt i bruk ved samtlige poststeder i Oslo postdistrikt. Noe seinere vil en del andre postkontorer også bli med i prøveordningen.

Oblatene skal brukes til forsegling av Postverkets egne tjenestesendinger, pakningskonvolutter bl. 95 og bl. 105 og verdisendinger som leveres inn av kunder, og som ikke inneholder norske penger. For de siste sendingenes vedkommende skal oblatsene erstatte den nåværende forsegling ved hjelp av ES-signet. Også de kunder som har fått tillatelse til å forsegle verdisendinger med glassfibertape og forseglingsstape, vil bli tilbudt oblatsene.

Oblatene skal plasseres på sendingene på samme sted som lakkseglene. Tvers over hver oblat skal settes avtrykk av et gummistempel med poststedets navn samt tjenestemannens signatur. Kunder som benytter oblatforsegling, skriver eller stempler navnet sitt tvers over hver oblat. Så vel stempelavtrykk som kundens navnetrekk skal krysse oblatranden to ganger.

Dersom prøvene med oblatene faller heldig ut, er det meningen å utvide ordningen til samtlige poststeder.

(12/1978 T11/OI — 10/1978)

III

Avisa «Vestlandsnytt». Fordeling etter liste. Ark. 431.

Sjå sirk. 31/1975 V.

Postdirektoratet har gitt avisa «Vestlandsnytt» dispensasjon frå føresegnene i Postreglementet kap. VI § 52 (§ 59 i det nye kap. VI)/Reglement for postkontor C kap. VI § 16, slik at avisa kan takast imot til fordeling etter liste mot at utgivaren betaler ei godtgjersle for det meirarbeidet dette fører med seg for Postverket. Avisa kjem ut 2 gonger i veka. Godtgjersla skal betalast ved innleveringspoststaden.

Ordninga blei sett i verk den 1.10.1977.

(611.4/T11/fm — 10/1978)

IV

Tappt datostempel. Ark. 139.

Et stativdatostempel med tekst Majorstua — Oslo er gått tapt ved Majorstua postkontor den 10.1.1978. Avtrykk av datostempel tilsvarende det tapte er vist nedenfor.



Vi gjør oppmerksom på at dersom datostempelet er blitt stjålet, kan det bli misbrukt i bl.a. postsparebank- og postanvisningstjenesten.

(24/20/1978 T12/So — 10/1978)

V

Retting til Posttakst. Ark. 406.

På side A 11 strykes parentesen (inkludert Norden) i overskriften både for trykksaker og små-

pakker. Under overskriften for småpakker tilføyes: For småpakker til de nordiske land kan tabellen brukes over 500 g.

(324.12/T1A/Hib — 10/1978)

VI

Postreglementet bind 3.

Retting 45 til Postreglementet bind 3 er no sendt ut til poststadene.

(10/1978)

VII

Sortering av post. Ark. 4001.

Det blir klaga over at post til 7050 CHARLOT-TENLUND ofte vert feilsend til ein poststad i Danmark med samme navn.

Vi ber tenestemennene vere varsame når dei sorterar post til nemnde poststad.

(106/1978 T24/Asp — 10/1978)

VIII

Retningslinjer for områdeplanlegging i Postverket (ROP). Ark. 220 og 230.

Foranlediget av at bestemmelsene i ROP I, punkt 3.4.2.1.2 i enkelte tilfelle er blitt feiltolket, har Postdirektoratet funnet å måtte endre teksten i dette punktet noe. Ved førstkommande retting til ROP vil punkt 3.4.2.1.2 få følgende ordlyd:

«3.4.2.1.2

Etablering av landposttjeneste i avstikkere fra hovedvei (hovedtrasé) skal skje etter samme norm som nevnt i punkt 3.4.2.1.1, dvs. når det gjennomsnittlig er minst 3 husholdninger pr. km en vei i avstikkeren. Ved vurderingen av om en avstikker skal tas med eller ikke, skal hele avstikkeren ses under ett forutsatt at bosettingen i avstikkeren er noenlunde jevnt fordelt.

For husstander som bor spesielt avsides, kan det som et unntak aksepteres at det etableres særskilte avstikkere eller en norm på 2 husholdninger pr. km én vei. Det kan også foretas utvidelse av allerede eksisterende avstikkere til 1—2 husholdninger dersom forlengelsen ikke blir vesentlig over h.h.v. ca. 350 og 700 meter én vei.

Det skal ikke kjøres særskilte avstikkere til husholdninger som bor inntil 200 meter fra rute-traséen, med mindre det dreier seg om et større antall husholdninger på ett sted, eller at landpostbudet p.g.a. bestemmelsene i vegtrafikkloven likevel må kjøre av hovedveien for å foreta stopp.»

(36/149/1977 T24/Ja — 10/1978)

IX

Norske Poststader. Ark. 2601.

8105 Ljones brevhushus I P blei lagt ned 1.2.1978. Ny postadresse er 8100 MISVÆR.

(130/1978 T24/Asp. — 10/1978)

X

Rekneskapsordninga. Nytt einingsnummersystem i staden for nogjeldande rekneskapsnummersystem.

Ark. 805.

Frå og med 1.2.1978 skal einingsnummer takast i bruk i staden for nogjeldande rekneskapsnummer i postgirotenesta og i innanriksk posttilvisingsteneste.

Dette får verknad for følgjande lister m.m.:

- bl. 130, Innanriksk posttilvising.
- bl. 186, Innanriksk telegramtilvising.
- bl. 240, Liste for innbetalte innanrikske posttilvisingar.
- bl. 301, Oppkravstilvising.
- bl. 344 D, Merkelapp for rek.-sendingar til Postgirokontoret, Regnskapskontrollen.
- bl. 581, Konvolutt for innsending av utbetalingskort og posttilvisingar med liste, bl. 605, bl. 240 og bl. 600 A.
- bl. 600 A, Liste for innbetalingskort.
- bl. 600 S, Liste for innkortsamandrag.
- bl. 601, Samandrag av lister for innbetalingskort frå postkontor C.
- bl. 602, Innkortmelding frå postkontor A og B og C med månadsrekneskap og som ikkje deler innkorta i OCR og ØVRIGE.
- bl. 602 A, Innkortmelding frå postkontor A, B og C med månadsrekneskap og som deler innkorta i OCR og ØVRIGE.
- bl. 603, Innkortmelding frå postkontor C som ikkje deler innkorta i OCR og ØVRIGE.
- bl. 603 A, Innkortmelding frå postkontor C (halvmånadsrekneskap) som deler innkorta i OCR og ØVRIGE.
- bl. 605 A/B, Liste/strimmel for utbetalingskort og utbetalte innanrikske posttilvisingar.
- bl. 605 S, Samandragliste over sluttsommen på bl. 605 B.

Einingsnummer må nyttast utanpå alle sendingar med lister og vedlegg til Postgirokontoret.

På bl. 602 (innkortmelding — holkort) må einingsnummeret stemplast tydeleg langsetter venstre kanten.

Dei poststadene som nyttar eigen tilvisingsnummerator (viser rekneskapsnummer, litra og innbetalingsnummer), skal framleis nytte denne til nummerering av tilvisingane. I dette høve skal følgjande framgangsmåte nyttast:

1. Rekneskapsnummeret skal «blendast ut» dersom det er mogeleg.
2. Dersom rekneskapsnummeret ikkje kan «blendast ut» på vanleg måte, må det filast bort. Dei poststadene som ikkje klarer dette sjølve, må sende nummeratorane til Postdirektoratet, Forsyningskontorets lager, Konowsgate 67 B, Oslo 1.

Einingsnummeret skal stemplast på tilvisingane ved hjelp av gummistempel i noverande felt for rekneskapsnummer. Dette gjeld for alle poststadene.

Det vert ikkje endringer med omsyn til nummereringa av tilvisingane.

Postreglementa vil bli retta.

(106/1978 GPK/La — 10/1978)

XI

Godtgjersle for bruk av bil i landpost- og lokalomdelingstenesta. Ark. 2372.

Etter forhandlingar mellom Postdirektoratet og Norsk Postforbund er det fastsett ny godtgjersle for bruk av bil med verknad frå 1.1.1978. Dei nye satsane er:

For bil i landpostruter:

Årleg kjørelengd km	Fast årleg godtgjersle kr.	Godtgjersle pr. km øre
Inntil 5 000	8 495,—	59
Over 5 000 inntil 7 500	9 095,—	59
» 7 500 » 10 000	9 600,—	59
» 10 000 » 12 500	10 050,—	59
» 12 500 » 15 000	10 880,—	59
» 15 000 » 17 500	11 665,—	59
» 17 500 » 20 000	12 145,—	59
» 20 000 » 22 500	13 905,—	59
» 22 500 » 25 000	15 225,—	59
» 25 000	16 095,—	59

Godtgjersla pr. km for tenestemenn i lokalomdelingstenesta er fastsett til 63 øre. Den faste godtgjersla er den samme som i landposttenesta.

Fast tilsette tenestemenn vil få utbetalt bilgodtgjersle etter nye satsar frå og med mars 1978.

(8/7/1978 P23/es — 10/1978)

XII

**Regulativ for reiser innenlands for statens regning.
Ark. 003.**

Se sirk. 7/1977 XIII.

Forbruker- og administrasjonsdepartementet melder ved Melding av 5.1.1978:

«Etter forhandlinger mellom staten og tjenestemennenes hovedsammenslutninger og Norsk Lærerlag er det oppnådd enighet om de endringer som er nevnt nedenfor. Endringene er godkjent ved kongelig resolusjon av 23. desember 1977 og gjelder med virkning fra 1. januar 1978.

§ 9. SKYSSGODTGJØRELSENS BEREGNING

e) *Bruk av eget skyssmiddel. Alminnelig samtykke.*

Mindre bil (under 1100 kg)

1—3000 km i en budsjettermin	115 øre pr. km
3000—9000 » i en	—»— 150 » » »
Over 9000 » i en	—»— 120 » » »

Større bil (minst 1100 kg)

1—3000 kg i en budsjettermin	140 » » »
3000—9000 » i en	—»— 175 » » »
Over 9000 » i en	—»— 145 » » »

f) Egen motorsykel 55 » » »

g) Egen hest 105 » » »

h) Egen rein 100 » » »

Tillegg for fører (Vappus) 75 » » »

i) Andre skyssmidler til lands og for å gå til fots 60 » » »

j) Egen motorbåt (mindre) 150 » » »

l) Andre skyssmidler til vanns 105 » » »

o) Egen snøscooter (Nytt) 265 » » »

§ 10. 2. avsnitt. SAMTYKKE FOR ENKELTE REISER

Satsene for enkeltreiser går ut og satsene under § 9 e nyttes også for disse reiser.

§ 14. 1. avsnitt. DEKKING AV UTLEGG

g) Legitimerte parkeringsutgifter.

§ 14. 2. avsnitt ERSTATNING FOR REISEGODS

Endret fra kr. 5 000 til kr. 7 500.

§ 17. 1. avsnitt. KOSTGODTGJØRELSE BEREGNING

Satsene for kostgodtgjørelse er endret slik:

For reiser som varer fra 4 inntil 8 timer:

fra kr. 17,50 til kr. 19,—

For reiser som varer fra 8 inntil 12 timer:

fra kr. 48,— til kr. 52,—

For reiser som varer mer enn 12 timer:

fra kr. 114,— til kr. 123,—

Godtgjørelse for legitimerede utlegg er endret slik:

For reiser som varer over 8 inntil 12 timer:

fra kr. 61,— til kr. 66,—

For reiser som varer mer enn 12 timer:

fra kr. 134,— til kr. 144,— pr. døgn.

§ 17. 2. avsnitt. SAMMENHENGENDE OPPHOLD
Bestemmelsen er endret og lyder:

«For sammenhengende opphold på samme forretningssted gjelder regulativet for reiser innenlands bare for de første 28 dager. Etter den 28. dag utbetales godtgjørelse etter de regler som gjelder for beordring som har vart lenger enn 28 dager. Fagdepartementet kan i særlige tilfelle dispensere fra denne bestemmelse.»

§ 18. NATTILLEGGETS BEREGNING

Satsene for nattillegget er endret slik:

Det ordinære tillegget er endret fra kr. 60,— til kr. 74,—.

I by og hvor det er bestemt av vedkommende departement er tillegget endret fra kr. 92,— til kr. 107,—.

Refusjonssatsen for medgatte legitimerede utlegg hvis utlegget til overnatting overstiger nattillegget, er endret fra kr. 260,— til kr. 310,—.

SÆRSKILT:

I henhold til protokolltilførsler i den nye avtalen har Forbruker- og administrasjonsdepartementet bestemt at det med virkning fra 1. januar 1978 skal gjennomføres følgende ordninger:

Betaling for garasje i tilknytning til tjenestebolig.

Beløpet kr. 650,— pr. år som tjenestemenn med alminnelig samtykke til bruk av egen bil har betalt for garasje i tilknytning til tjenestebolig forhøyes til kr. 705,— pr. år. I de tilfelle det er fastsatt en lavere garasjeleie på grunn av garasjens beskaffenhet eller beliggenhet skal leien reguleres forholdsvis.

Som det går fram av endringen til § 10, er de spesielle satsene for enkeltreiser gått ut. Man skal heretter for enkeltreiser bruke samme satser som gjelder for de som har alminnelig samtykke til bruk av egen bil på tjenestereiser:

kr. 1,15 pr. km for kjøring inntil 3000 km i kalenderåret

kr. 1,50 pr. km for kjøring 3001—9000 km i kalenderåret

kr. 1,20 pr. km for kjøring over 9000 km i kalenderåret

se ellers § 9 e.

Etterbetaling bes i tilfelle foretatt.

Reglementet vil bli rettet.

(10/2/1978 P23/Ths. — 10/1978)

XIII

Personalet.

Dødsfall:

Poststyrer *Halvor Vilfred Johansen*, Næss, døde den 17.1.1978.

Fratredelse etter oppnådd aldersgrense eller etter egen oppsigelse:

Postekspeditør D *Marit Kjersti Berge*, Stavanger, fra 1.2.1978.

Postekspeditør D *Grete Hjørdis Madsen*, Sand, fra 1.2.1978.

Postekspeditør D *Wenche Svåsand*, Blomsterdalen, fra 1.2.1978.

Postekspeditør *Anne Siri Baukhol*, Elisenberg, fra 23.1.1978.

Postekspeditør *Anne Guri Dragseth*, 6. postdistrikt, fra 1.4.1978.

Postekspeditør *Margrethe Grøtteland*, 4. postdistrikt, fra 8.4.1978.

Postekspeditør *Ragna Hermansen*, 3. postdistrikt, fra 12.1.1978.

Postekspeditør *Oddbjørg Karlsen*, 3. postdistrikt, fra 8.1.1978.

Postekspeditør *Marit Iren Larsen*, Oslo postdistrikt, fra 8.3.1978.

Postekspeditør *Inger Møkleby Nyrønning*, Oslo postdistrikt, fra 13.1.1978.

Postekspeditør *Laila Rushfeldt*, 6. postdistrikt, fra 1.1.1978.

Postekspeditør *Oddny Margaret Sandvik*, Oslo postdistrikt, fra 1.3.1978.

Postkasserer *Nelly Berit Berge*, Bergen, fra 1.4.1978.

Postkasserer *Turid Synnøve Bergland*, Larvik, fra 23.3.1978.

Postkasserer *Marie Dalen*, Bø i Telemark, fra 1.2.1978.

Postkasserer *Brita Olaug Kvamme*, Rodeløkka, fra 3.2.1978.

Førstepostkasserer *Asbjørg Stovnmø*, Skedsmokorset, fra 1.5.1978.

Postmester *Birger Åsmund Aspenes*, Åmot, fra 1.4.1978.

Postsekretær uten fast tjenestested *Marit Helle-sund*, fra 15.2.1978.

Postsjef *Andreas Emil Gramsvei*, Kristiansand S, fra 1.4.1978.

Poststyrer *Knut Gulliksen Rennehvammen*, Brostrup, fortsetter etter søknad i sin stilling utover 1.2.1978, se sirk. 1/1978.

Tilsetting:

Omdeling, transport og sortering.

Postbetjent (6—13):

Alesund: Postbetjentene *Fritz Arthur Notø* og *Otto Conrad Tynes*, samme sted, fra 1.2.1978.

Førstepostbetjent (10—14):

Oslo postterminal, Transportavdelingen: Postbetjentene *Egil Malmberg*, *Harald Lien* og *Arve Magnus Guddal*, alle samme sted, konstituert fra 1.2.1978.

Førstepostbetjent (15):

Bodø: Førstepostbetjent *Torstein Osvald Jacobsen*, samme sted, konstituert fra 1.2.1978.

Sarpsborg: Postbetjent *Tore Ivar Lunde*, samme sted, fra 1.2.1978.

Landpostbud:

Ås: Rute nr. 101 506: Vaktleder *Nordahl Pedersen*, Oslo postterminal, Brevavdelingen, fra 1.2.1978.

Gurskøy: Rute nr. 617 515: Postbetjent *Odd Arne Gjerde*, konstituert fra 1.2.1978.

Skranke-/indretjeneste.

Postekspeditør D:

Lura: Postkasserer *Johanna Svendsen*, Sandnes, fra 1.2.1978.

Nordfjordeid: Tidligere postkasserer III *Ase Smørdal*, fra 1.2.1978.

Åmot: Konstituert postekspeditør D *Kate Tove Karlsen*, Gulskogen, fra 1.2.1978.

Postekspeditør:

2. postdistrikt: Postekspeditør D *Reidun Eide*, Skedsmokorset fra 1.2.1978.

Hovseter: Postekspeditør *Kristin Peggy Godejord*, Oslo postdistrikt, fra 1.3.1978.

Narvik: Postkasserer *Marit Helene Skorstad*, Oslo sentrum, fra 1.5.1978.

Postkasserer:

Lade: Konstituert første-postkasserer (15) *Bjarne Gravdal*, Veitvet, fra 1.4.1978.

Larvik: Førstepostkasserer (15) *Jens Pareli Johan Ebbesen*, Stavern, fra 1.2.1978.

Poststyrer:

Alvøy: *Klara Johanne Monsen*, konstituert fra 1.2.1978.

Bekkelaget: Postekspeditør D *Gerd Snarberg*, Kolbotn, fra 1.3.1978.

Hosanger: *Guro Fossdal*, konstituert fra 1.3.1978.

Malmefjorden: Poststyrer *Ole Arild Bovolden*, Lundavang, fra 1.4.1978.

Tomasjord: Postkasserer *Else Britt Holmeslet*, Tromsdalen, fra 1.2.1978.

Vinjeøra: Postekspeditør *Brit Håndstad*, 7. post-distrikt, fra 1.3.1978.

Arbeidsledelse.**Vaktleder (17):**

Etterstad: Postkasserer *Nora Helene Berg*, samme sted, konstituert fra 1.3.1978.

Kaldbakken: Postkasserer *Margrethe Skifterud*, samme sted, konstituert fra 1.2.1978.

Stabekk: Førstepostfullmektig *Johanne Halset*, Oslo sentrum, fra 1.3.1978.

Førstepostfullmektig (17):

Hønefoss: Vaktleder (17) *Harald Hauge*, samme sted, fra 1.2.1978.

Postmester:

Grefsen: Førstepostfullmektig *Björg Solveig Christiansen*, Oslo postdistrikt, Administrasjonsavdelingen, fra 1.3.1978.

Vikersund: Postmester *Walter Hagala*, Selbu, fra 1.5.1978.

Saksbehandling og administrasjon.**Postsekretær (14—19):**

Harstad: Opplæringsleder (19) *Magne-Roald Bergland*, samme sted, fra 1.2.1978.

Stavanger: Førstepostfullmektig *Signy Petra Bjørgen*, samme sted, fra 1.3.1978.

Avdelingsleder (21):

Tromsø: Opplæringsleder *Harrieth Antona Norbye*, samme sted, fra 1.5.1978.

Andre arbeidsområder.**Kontorfullmektig:**

Postdirektoratet: Kontorassistent *Elly Turid Øiamo*, samme sted, fra 1.3.1978.

Ledige stillinger:

(Lønnstrinnene står i parentes ved stillingene.)

Alle henvisninger gjelder punkter i avsnitt II i sirk. 17/1973.

Om særskilte vilkår, se sirk. 1/1978.

Stillingene er ordnet etter den hovedrekrutteringslinje hvor stillingene er plassert, se punkt 2.1.

Innen hver hovedrekrutteringslinje er kravet til utdanning angitt ved henvisninger.

Om dispensasjon fra kravet til allmenn- og fag-utdanning, se punktene 2.25 og 3.5.

Om konkurranserett og konstitusjon med plikt til å ta den fastsatte utdanningen, se punktene 4.1 (se også punkt 3.5) og 4.3.

Ved tilsetning i stilling innen Oslo byområde, gjelder spesielle vilkår, se sirk. 1/1978 II M.

Søknadsfrist 10.3.1978.

Søknader må være kommet inn til *innstillingsmyndigheten* innen fristens utløp. Når annet ikke er angitt, skrives søknaden på bl. 264 og sendes tjenestevei.

Omdeling, transport og sortering.

Om fagutdanning for postbetjent, se pkt. 3.11 og 3.21.

Om fagutdanning for første-postbetjent, se pkt. 3.1, 3.21, 3.34 og 3.4. Stillingene vil kunne bli besatt med plikt til videre utdanning etter nærmere bestemmelse av Postdirektoratet.

Postbetjent (5—12):

F.t. omdelingstjeneste:

Bergen (1) og Kongsberg (2).

Førstepostbetjent (10—14):

Bergen (1).

Stillingen er f.t. tillagt bl.a. kontorbudgjøremål.

Førstepostbetjent (15):

F.t. omdelingstjeneste:

Leirdal (1) og Lillestrøm (1).

Førstepostbetjent (15):

F.t. transporttjeneste:

Bergen (1).

Stillingen vil foreløpig ble besatt for et tidsrom av inntil 3 år.

Landpostbud:

Rute nr.:	Utgangs- poststed:	Overordnet postkontor:	Stillings- klasse:	Lønns- trinn:	Ukentlig arbeidstid:
			L		Timer
318 538	Drangedal	Skien	14	7—14	33—36
502 520	Stongfjorden	Florø	11	7—14	24—27

Det tas forbehold om eventuelle seinere endringer i den ukentlige arbeidstid. Det vil bli utbetalt godtgjørelse for bruk av bil etter de satser som gjelder til enhver tid.

Søknader stiles til det lokale tilsetningsråd ved vedkommende overordnede postkontor.

Kunngjøringen av 1 landpostbudstilling i rute: 318 538, Drangedal, se sirk. 3/1978, tilbakekalles hermed.

Postbetjent L:

Utgangs- poststed:	Overordnet postkontor:	Stillings- klasse:	Lønns- trinn:	Ukentlig arbeidstid:
		B		Timer
Mjøndalen	Drammen	15	5—12	20—22

Det tas forbehold om eventuelle seinere endringer i den ukentlige arbeidstid.

Skranke-/indretjeneste.*Postekspeditor D (5—12):*

Det tas forbehold om eventuelle seinere endringer i den ukentlige arbeidstid. For stillinger med mindre enn 28 timers ukentlig arbeidstid tas det også forbehold om eventuell plikt til videreutdanning som følge av arbeidstidsendringer.

Blomsterdalen (1) (23 t/uka), Drammen-Tangen (1) (15 t/uka), Fjellhagen (1) (19,5 t/uka), Kolbotn (1) (23 t/uka), Sand (1) (17,5 t/uka), Skedsmokorset (1) (23,5 t/uka), Stathelle (1) (25 t/uka) og Strømsø (2) (17,5 t/uka).

Postekspeditor (5—12):

Elisenberg (1), Flekkefjord (1), Kleppstø (1), Landås (1) og Oslo sentrum (1).

Postkasserer (10—14):

Bergen (1), Bø i Telemark (1), Etterstad (1), Kaldbakken (1), Larvik (1), Rodeløkka (1), Sandnes (1) og Tromsdalen (1).

Arbeidsledelse.

Allmennutdanning, se punktene 2.23 og 2.25.
Fagutdanning, se punktene 3.13 a og 3.4.

*Skranke-/indretjeneste:**Vaktleder (17):*

Hønefoss (1).

Førstepostfullmektig (15):

Oslo sentrum (1).

Førstepostfullmektig (16):

Oslo postdistrikt, Administrasjonsavdelingen (1).

Førstepostfullmektig (17):

Stavanger (1).

Førstepostkasserer (15):

Stavern (1) og Veitvet (1).

Postmester (19):

Åmot.

Saksbehandling og administrasjon.

F a g u t d a n n i n g, se punktene 3.14 og 3.4.

(Administrativt postkurs for stillinger i lønnstrinn 18 og høyere.)

Driftsleder (18):

Flekkfjord (1).

Postsjef (27):

Kristiansand S.

Søknader stiles til Styret for Postverket.

Opplæringsleder (19):

Harstad (1) og Tromsø (1).

Om spesielle vilkår, se sirk. 1/1978 II D.

Sirkulære

fra

Postdirektoratet

Nr. 11

23. februar

1978

I

Ufrankerte svarsendingar. Ark. 427.

Sjå Postreglementet/Reglement for postkontor C kap. III § 25 b.

Det er visse feil som ofte går igjen når det gjeld utforminga av ufrankerte svarsendingar. I det etterfølgjande kommenterer vi desse feila nærmare.

1. Minste format for brevpostsendingar er 9 x 14 cm. Det har vore fleire tilfelle av at svarsendingar som kupongar i aviser/blad har vore mindre. Slike sendingar skulle såleis ikkje ha vore godkjende.
2. Storleiken på adressefeltet — høgre delen av adressesida — skal vere minst 7 cm. På svarsendingar som kupongar i aviser/blad, og *berre i slike tilfelle*, kan adressefeltet likevel reduserast til 5 cm.
3. Svarsendingar som kupongar i aviser/blad kan berre sendast fram som *brev*. Det er *papirkvaliteten* som er grunnen til dette, sjå Postreglementet/Reglement for postkontor C kap. IV § 12, kap. V § 16.
4. Ofte er svarsendingar påtrykte *leveringsadresse* (gate- eller postboksadresse). Dette er feil, da adressa på svarsendingar skal bestå berre av namnet til adressaten og namnet på utleveringspoststaden (med postnummer).

Vi ber poststadene merke seg dette, slik at svarsendingane kan bli korrekt utforma.

Postdirektoratet er elles klår over at feila kan ha si årsak i at kunden ikkje har vist korrektur av sendinga til poststaden til godkjenning, slik han pliktar å gjere. Dersom ein kunde ikkje rettar seg etter dei instruksar poststaden gir (dei reglane som gjeld), bør poststaden seie opp svarsendingsavtalen.

(575/T11/Li — 11/1978)

II

Avisa «Valdres». Fordeling etter liste. Ark. 431.

Sjå sirk. 31/1975 V.

Postdirektoratet har gitt avisa «Valdres», som kjem ut 4 gonger i veka, dispensasjon frå føresegnene i Postreglementet kap. VI § 52 (§ 59 i det nye kap. VI)/Reglement for postkontor C kap. VI § 16, slik at avisa kan takast imot til fordeling etter liste mot at utgivaren betaler ei godtgjersle for det meirarbeidet dette fører med seg for Postverket. Godtgjersla skal betalast ved innleveringspoststaden.

Ordninga blei sett i verk frå 31.1.1978.

(6/35/1978 T11/Aa — 11/1978)

III

Lokalomdelingstjenesten. Bruk av farger på sorteringslistene for omdelingsdistriktene. Ark. 144.

Foranlediget av forenklingsforslag gjør Postdirektoratet oppmerksom på at det i visse tilfelle kan lette sorteringen (delingen) av posten til de enkelte rutene i omdelingsdistriktet dersom man på sorteringslisten benytter ulike farger til understrekning av gatenavn som hører til den enkelte rute.

(12/2/1978 T23/Lh — 11/1978)

IV

Utvalg for utredning av spørsmålet om utflytting av postale funksjoner fra Oslo-området. Ark. 059.

Se sirk. 28/1974 XII.

Ovennevnte utvalg har nå levert sin utredning og arbeidet i utvalget er avsluttet.

(147/1978 T1A/Id — 11/1978)

V

Postsparebanktjenesten. Heving av rentedekorten i Postsparebanken. Ark. 605.

Se Postreglementet/Reglement for postkontorer C, kap. XIV § 43.

Styret for Postsparebanken har bestemt at rentedekorten for langtidssparing, sparing med skattefradrag og premiesparing for ungdom skal heves fra 30 promille til 42 promille for oppsiingspliktige beløp som tas ut uten oppsiing.

For uttak som er sagt opp, men blir tatt ut før godkjent forfallsdato, reduseres dekorten med 3,5 promille for hver måned som går fra oppsiingsdagen og fram til uttaket finner sted.

Rentedekorten for vanlig sparing heves fra 3 promille til 5 promille.

Endringen er gjort gjeldende fra 1. februar 1978.

Postreglementet /Reglement for postkontorer C vil bli rettet.

(19/1978 SDI — 11/1978)

VI

Norske poststader. Ark. 2601.

Nordsia postkontor C, Steinkjer postområde, vil med verknad frå 1.3.1978 få status som postkontor B.

(9/14/1978 T23/No — 11/1978)

VII

Postkontorenes akkreditiv i Norges Bank.

Rekvisisjon av tilskudd. Ark. 803.

Se Postreglementet kap. XXI § 69.

Ifølge bestemmelsene i Postreglementet kan postkontorer A rekvirere tilskudd fra Norges Bank (trekke på akkreditivet) ved skriftlig rekvisisjon eller om nødvendig pr. telegram. Ved telegrafisk rekvisisjon skal telegrammet underskrives av to tjenestemenn slik som nevnt i kap. XXI § 69 punkt 2.1, og telestasjonen skal bekrefte riktigheten av underskriftene i telegrammet.

På grunn av Televerkets automatisering som bl.a. har medført at en rekke telestasjoner er blitt nedlagt, har det for enkelte postkontorer oppstått praktiske problemer med å rekvirere tilskudd fra Norges Bank pr. telegram.

Postdirektoratet har på denne bakgrunn i samråd med Norges Bank funnet å kunne godkjenne at postkontorer A på steder hvor det *ikke* er telestasjon, i spesielle tilfelle kan rekvirere tilskudd fra Norges Bank pr. telefon, *med seinere skriftlig bekreftelse av rekvisisjonen*. Bekreftelsen til bankavdelingen underskrives av to tjenestemenn slik som nevnt i kap. XXI § 69 punkt 2.1 og sendes til banken snarest mulig etter telefonsamtalen.

Postreglementet vil bli rettet.

(995/1977 ØØR/Ho — 11/1978)

VIII

Forfremmelsesregler. Postfullmektigstillingene.

Ark. 3040.

Det er inngått avtale mellom Postdirektoratet og Postfolkenes Fellesforbund om at lønsplasseringen for stillinger som postfullmektig (lønsplan 13.205) endres fra opprykksstige, lønnstrinn 10—14, til direkte innplassering på lønnstrinn 14.

Ved tilsetting i postfullmektigstilling skal kvalifikasjonskriteriet legges til grunn.

Endringen er gitt virkning fra 1.5.1977.

(210.52/1977 P11/Be — 11/1978)

IX

Særlege tilsetjingsvilkår. Vilkår for å bli tilsett ved utlånsavdelingar for Postsparebanken. Ark. 324.

Sjå sirk. 1/1978 II punkt C.

2. avsnittet i ovannemnde punkt skal lyde:

Personalet ved utlånsavdelingane har same gjennomsnittlege vekenormal som administrasjonspersonalet ved vedkommande postkontor.

Punkt C i «særlege tilsetjingsvilkår» i sirk. 1/1978 får etter dette følgjande tekst:

C. Vilkår for å bli tilsett i stilling ved utlånsavdelingar for Postsparebanken.

Tenestemenn som blir tilsette som avdelingsleiar eller som postsekretær ved utlånsavdeling, kan ikkje rekne med å få gjere mellombels teneste i stillingar utanom utlånsavdelinga.

Personalet ved utlånsavdelingane har same gjennomsnittlege vekenormal som administrasjonspersonalet ved vedkommande postkontor.

Personalet ved utlånsavdelingane må gjennomgå den opplæringa som er turvande, dels ved Postsparebanken sitt hovudkontor i Oslo og dels ved den lokale utlånsavdelinga.

(210.50/P11/Sy — 11/1978)

X

Justerings- og normeringsoppgjøret for tariffperioden 1.5.1976—30.4.1978. Ark. 305.

Se sirk. 20 og 38/1977.

Justerings- og normeringsoppgjøret for tariffperioden 1.5.1976—30.4.1978 for stillinger i Postverket er nå avsluttet. Forhandlingene har ført til følgende resultat, som skal gjennomføres med virkning fra 1.5.1977:

Tekniske stillinger ved Oslo postterminal:

1. 4 stillinger som avdelingsingeniør ltr. 14—19 (lønsplan 90.301) heves til avdelingsingeniør ltr. 18—22.
2. 7 stillinger for ingeniør ltr. 10—17 (lønsplan 90.301) omgjøres til avdelingsingeniør ltr. 14—19.
3. Det opprettes en ny stilling på lønnstrinn 16 i lønsplan 13.248 som benevnes «verksmester». 1 stilling for verksmester ltr. 15 heves til ltr. 16.
4. Det opprettes en ny stilling på lønnstrinn 15 i lønsplan 13.248 som benevnes «verksmester-assistent». 1 stilling for mekaniker ltr. 6—13 omgjøres til verksmesterassistent ltr. 15.
5. 11 stillinger for mekaniker ltr. 6—13 (lønsplan 13.248) omgjøres til mekanikerformann ltr. 14.
6. Det opprettes en ny stilling på lønnstrinn 14 i lønsplan 13.246 som benevnes «elektrikerformann». 2 stillinger for elektrikere ltr. 6—13 omgjøres til elektrikerformann ltr. 14.
7. Som stillingsbeskrivelse for stillingen som elektrikerformann i lønsplan 13.246 fastsettes: «Arbeidsledelse og kontroll, samt vanlig elektrikerarbeid».
8. Som stillingsbeskrivelse for stillingen som verksmesterassistent i lønsplan 13.248 fastsettes: «Assisterer verksmesteren og utfører mekanisk arbeid av enhver art».
9. Stillingsbeskrivelse for stillingen som mekanikerformann i lønsplan 13.248 endres til: «Arbeidsledelse og kontroll, samt vanlig mekanikerarbeid».

Stillinger i Postdirektoratet:

10. Benevnelsen på lønsplan 13.230 endres til: «Kontrollfullmektig i driftsenhet i Postdirektoratet (inklusive Postsparebanken og Postgirokontoret)». Endringen skal ikke settes i verk før etter nærmere avtale mellom partene.

Stillingen som postfullmektig:

11. Lønsplasseringen for stillingen som postfullmektig (lønsplan 13.205) endres på opprykksstige ltr. 10—14 til direkte innplassering på lønnstrinn 14.

Stillinger ved distriktskontoret i Oslo postdistrikt:

12. Det opprettes en ny stilling på lønnstrinn 27 i lønsplan 13.216 som benevnes overpostinspektør. 1 stilling som kontorsjef ltr. 25 omgjøres til overpostinspektør ltr. 27.

13. Det opprettes en ny stilling på lønnstrinn 26 i lønsplan 13.216 som benevnes overpostinspektør. 3 stillinger for kontorsjef ltr. 25 omgjøres til overpostinspektør ltr. 26.
14. Som stillingsbeskrivelse for stillingen som overpostinspektør i lønsplan 13.216 fastsettes: «Kontorleder ved distriktskontoret i Oslo postdistrikt».

Retting til heftet «Lønnsplaner for stillinger i Postverket» som følge av forhandlingsresultatet vil bli gitt i en seinere sirkulæremelding.

(8/14/1978 P22/OK — 11/1978)

XI

Bokførte sendinger og pengeomsetning i landpost-ruter. Ny rapporteringsblankett. Ark. 3002.

Postdirektoratet har bestemt at postkontorene A skal ta i bruk en ny blankett ved rapporteringen av bokførte sendinger og pengeomsetning i landpost-rutene i EDB-registeret for landpostruter. Blanketten har fått blankettnummer 437 G — BOKFØRTE SENDINGER OG PENGEOMSETNING I LAND-POSTRUTER. Sammendrag av bl. 437 H.

Vi ber om at den nye blanketten blir føyd til i Blankettlista.

(222.347/P23/Tob — 11/1978)

XII

Personalet.*Dødsfall:*

Postekspeditør D *Kirsten Eidem*, Bodin, døde den 18.1.1978.

Fratredelse etter oppnådd aldersgrense eller etter egen oppsigelse:

Postbetjent *Terje Andersen*, Oslo postdistrikt, fra 1.2.1978.

Postbetjent *Harry Hansen*, Oslo postdistrikt, fra 1.10.1977.

Postbetjent *Stig Larsen*, Oslo postdistrikt, fra 1.2.1978.

Postbetjent *Anne Kristine Leer-Salvesen*, 4. postdistrikt, fra 1.5.1978.

Postbetjent *Solveig Helene Mikkelsen*, Oslo postdistrikt, fra 13.4.1978.

Postbetjent *Svein Egil Mikkelsen*, Oslo postdistrikt, fra 17.2.1978.

Postbetjent *Arne Johnny Pedersen*, Oslo postdistrikt, fra 1.2.1978.

Postbetjent *Knut Anders Stene*, Oslo postterminal, Transportavdelingen, fra 1.3.1978.

Postbetjent *Jack Robert Stensrud*, Tåsen, fra 13.2.1978.

Postbetjent *John Tangen*, Oslo postdistrikt, fra 1.3.1978.

Postbetjent *Terje Woll*, 8. postdistrikt, fra 1.2.1978.

Førstepostbetjent *Roy Christensen*, Oslo postterminal, Budavdelingen, fra 1.4.1978.

Konstituert første-postbetjent *Toralf Weie*, Oslo postdistrikt, Brevavdelingen, fra 16.12.1977.

Postekspeditør D *Anne Gunn Kjær*, Teie, fra 1.4.1978.

Postekspeditør D *Birgit Midtun*, Paradis, fra 1.2.1978.

Postekspeditør D *Ingeborg Aagren*, Brekstad, fra 6.2.1978.

Postekspeditør *Annbjørg Petra Bjerke*, 6. postdistrikt, fra 27.4.1978.

Postekspeditør *Sonja Bjerke*, 3. postdistrikt, fra 1.4.1978.

Postekspeditør *Berit Johanne Buland*, Oslo postdistrikt, fra 1.10.1977.

Postekspeditør *Signe Espeseth*, 3. postdistrikt, fra 10.2.1978.

Postekspeditør *Marit Hansen*, Oslo postdistrikt, fra 28.3.1978.

Postekspeditør *Ashild Haugland*, 5. postdistrikt, fra 4.2.1978.

Postekspeditør *Eli Kvarv*, Skøyenåsen, fra 28.3.1978.

Postekspeditør *Marta Nesheim*, 5. postdistrikt, fra 1.5.1978.

Postekspeditør *Lisbeth Stokmo*, 8. postdistrikt, fra 3.2.1978.

Postekspeditør *Elin Jorun Thoresen*, Arendal, fra 1.5.1978.

Postekspeditør *Judith Johanne Tidemann*, 5. postdistrikt, fra 1.2.1978.

Postkasserer *Sigfred Angeltveit*, Bergen, fra 1.2.1978.

Poststyrer *Alfred Rasofiel Gjerde*, Gjerdsvika, fra 1.3.1978.

Poststyrer *Lars Gerhard Gunleiksrud*, Atrå, fra 1.3.1978.

Postmester *Johan Waage*, Fosnavåg, fra 1.3.1978.

Vaktleder *Einar Pedersen Stoa*, Oslo postterminal, Brevavdelingen, fra 1.3.1978.

Spesialarbeider *Torfinn Johansen*, Oslo postdistrikt, fra 1.6.1978.

Kontorassistent *Marianne Tundrali*, Postsparebanken, fra 23.5.1978.

Tilsetting:

Omdeling, transport og sortering.

Postbetjent:

Bardu: Postbetjent *Kjell Martin Sævik*, Hammerfest, fra 1.5.1978.

Fredrikstad: Postbetjentene *Reidar Klinge* og *Rune Johnsen*, 2. postdistrikt, fra 1.3.1978.

Kaldbakken: Postbetjent *Per Kristian Rønning*, Oslo postdistrikt, fra 1.2.1978.

Kristiansand S: Førstepostbetjent (15) *Svein Gunnar Henriksen*, samme sted, fra 1.3.1978.

Minde: Postbetjent *Tore Adolfsen*, Bergen, fra 1.2.1978.

Pusnes: Postbetjent *L Hans-Tore Breimyr*, samme sted, fra 1.3.1978.

Voss: Postbetjent *Knut Brekkhus*, 5. postdistrikt, fra 1.2.1978.

Tilsetting av postbetjent *Gudmund Fagerli*, Tromsø, som postbetjent ved Larvik postkontor er annullert, se sirk. 35/1977.

Tilsetting av postbetjent *Frode Kjøren*, Kaldbakken, som postbetjent ved Molde postkontor fra 1.1.1978 er annullert, se sirk. 26/1977.

Postbetjent (6—13):

Bardufoss: Postbetjent *Trygve Corn Strøm*, samme sted, fra 1.3.1978.

Bodø: Postbetjentene *Reidar Antonsen*, *Åge Harry Hanssen* og *Johan Marius Jensen*, samme sted, fra 1.3.1978.

Gjøvik: Postbetjent *Aage Magne Wenli*, samme sted, fra 1.3.1978.

Hammersborg: Postbetjent *Martin Lillemehlum*, samme sted, fra 1.2.1978.

Kristiansand S: Førstepostbetjent *Einar Pettersen* og postbetjent *Jan Owe Ødegaard*, samme sted, fra 1.3.1978.

Mosjøen: Postbetjent *Per Helge Bolstad*, Olderskog, fra 1.2.1978.

Sarpsborg: Postbetjent *Erik Fraugerud*, fra 1.2.1978.

Førstepostbetjent (10—14):

Hønefoss: Postbetjent *Eivind Haukenes*, samme sted, fra 1.2.1978.

Oslo postterminal, Budavdelingen: Postbetjent *Roar Dramstad*, samme sted, konstituert fra 1.3.1978.

Førstepostbetjent (15):

Lyngdal: Postbetjent *Leif Ivar Holm*, Kaldbakken, fra 1.9.1978.

Stjørdal: Førstepostbetjentene (10—14) *Johan Holtesmo* og *Jan Ulrik Ervik*, samme sted, fra 1.2.1978.

Landpostbud:

Vinstra: Rute nr. 214 547: *Gerd Randi Brende*, fra 1.2.1978.

Åmli: Rute nr. 401 501: *Aud Signy Bjørnbakk*, konstituert fra 1.2.1978.

Skranke-/indretjeneste:

Postekspeditør D:

Bodin: Postekspeditør D *Unni Marie Bjørndal*, Hunstadmoen, fra 1.3.1978.

Hana: *Astrid Sigveland*, fra 1.2.1978.

Lavik: *Hallfrid Nyland Nilsen*, fra 1.3.1978.

Namsos: Tidligere postassistent *Solveig Bjørbekk*, fra 1.3.1978.

Postekspeditør:

Oslo postdistrikt: Tidligere postassistent *Vigdís Bæverfjord*, fra 1.2.1978.

Bryn: Postekspeditør *Solveig Kristine Karlsen*, Oslo postdistrikt, fra 1.3.1978.

Kaldbakken: Postekspeditør *Liv Helen Enoksen*, Oslo postdistrikt, fra 1.3.1978.

Mo: Postekspeditør *Lisbeth Lunde*, 7. postdistrikt, fra 1.3.1978.

Odda: Postekspeditør *Kristine Rødal*, Ski, fra 1.7.1978.

Stavanger: Postekspeditørene *Eldbjørg Margrete Sørheim* og *Grethe Jorunn Thorsen*, 4. postdistrikt, fra 1.3.1978.

Stovner: Postekspeditør *Lisbeth Kjersem*, Rodeløkka, fra 1.4.1978.

Trysil: Postekspeditør D *Oddrun Wallin*, samme sted, fra 1.2.1978.

Postkasserer V:

Nordfjordeid: Postkasserer *Nils-Helge Løkling*, Molde, fra 1.5.1978.

Postkasserer:

Drammen: Postekspeditør *Aud Eriksen*, samme sted, fra 1.3.1978.

Haugerud: Postkasserer *Elsa Agathe Evensen*, Leirdal, fra 1.3.1978.

Hurdal: Poststyrer *Leif Oddvar Teigen*, Beito-
stølen, fra 1.7.1978.

Jar: Postekspeditør *Tor Åge Martinsen*, Oslo post-
distrikt, fra 1.2.1978.

Kristiansand S: Postekspeditør *Anne Grethe Kris-
tiansen*, samme sted, fra 1.3.1978.

Sofienberg: Postekspeditør *Lars Inge Ringseth*, samme sted, fra 1.3.1978.

Vika: Postekspeditør *Anne Gullanger*, samme sted, fra 1.3.1978.

Poststyrer:

Hovseter: Poststyrer *Gerd Juliane Johnsen*, Øvre Ullern, fra 1.3.1978.

Arbeidsledelse.

Førstepostfullmektig (15):

Tønsberg: Postkasserer *Lise Mari Hanssen*, samme sted, konstituert fra 1.3.1978.

Førstepostfullmektig (17):

Oslo postterminal, Verdiavdelingen: Postkasserer *Else Maurud*, samme sted, fra 1.3.1978.

Førstepostkasserer (15):

Drammen: Postkasserer *Karin Kvisten*, samme sted, konstituert fra 1.2.1978.

Åmot: Postkasserer *Betty Holtan Warlo*, Hokk-
sund, konstituert fra 1.3.1978.

Vaktleder (17):

Tønsberg: Førstepostbetjent (15) *Øivind Nilsson*, samme sted, fra 1.3.1978.

Saksbehandling og administrasjon.

Postsekretær (11—16):

Stavanger: Postsekretær (11—16) (reserve) *Alf Waldemar Alfsen*, samme sted, fra 1.3.1978.

Distriktssekretær (14—19):

4. postdistrikt: Distriktssekretær (11—16) *Gunnar Grødum*, samme sted, fra 1.2.1978.

Andre arbeidsområder.

Kontorfullmektig:

Postdirektoratet: Kontorassistent *Borgny Rogn-
lien*, samme sted, og postekspeditør *Tove Harriet
Sandmoe*, Oslo postdistrikt, fra 1.3.1978.

Administrasjonssekretær:

Postdirektoratet: Førstekontorfullmektig (15) *Gerd Edith Svaasand*, samme sted, fra 1.3.1978.

Ledige stillinger:

(Lønnstrinnene står i parentes ved stillingene.)

Alle henvisninger gjelder punkter i avsnitt II i sirk. 17/1973.

Om særskilte vilkår, se sirk. 1/1978.

Stillingene er ordnet etter den hovedrekrutteringslinje hvor stillingene er plassert, se punkt 2.1.

Innen hver hovedrekrutteringslinje er kravet til utdanning angitt ved henvisninger.

Om dispensasjon fra kravet til allmenn- og fagutdanning, se punktene 2.25 og 3.5.

Om konkurranserett og konstitusjon med plikt til å ta den fastsatte utdanningen, se punktene 4.1 (se også punkt 3.5) og 4.3.

Ved tilsetning i stilling innen Oslo byområde, gjelder spesielle vilkår, se sirk. 1/1978 II M.

Stillinger i Postdirektoratet kunngjøres ledig med angivelse av hvor stillingen f.t. er plassert. De tjenestemenn som blir tilsatt i Postdirektoratet, får imidlertid ved tilsetningen plikt til å gjøre tjeneste i hvilket som helst kontor e.l. i Postdirektoratet.

Søknadsfrist 16.3.1978.

Søknader må være kommet inn til *innstillingsmyndigheten* innen fristens utløp. Når annet ikke er angitt, skrives søknaden på bl. 264 og sendes tjenestevei.

Omdeling, transport og sortering.

Fagutdanning for postbetjent D (sortering) er kurs for sorteringshjelper. Er den ukentlige arbeidstid 28 timer eller mer, kreves dessuten utdanning som for postbetjent.

Om fagutdanning for postbetjent, se pkt. 3.11 og 3.21.

Om fagutdanning for førstepostbetjent, se pkt. 3.11, 3.21, 3.34 og 3.4. Stillin-

gene vil kunne bli besatt med plikt til videre utdanning etter nærmere bestemmelse av Postdirektoratet.

Postbetjent D (5—12):

Moss (1) (25 t/uka).

Det tas forbehold om eventuelle endringer i den ukentlige arbeidstid og om eventuell plikt til videreutdanning som følge av arbeidstidsendringer.

Postbetjent (5—12):

F.t. omdelingstjeneste:

Kongsvinger (1), Larvik (1) og Tåsen (1).

F.t. transporttjeneste:

Hammerfest (1) og Trondheim (1).

Det kreves førerkort for bil.

Postbetjent (6—13):

F.t. transporttjeneste:

Arendal (1).

Det kreves førerkort for bil.

Førstepostbetjent (10—14):

F.t. sorteringstjeneste:

Notodden (1).

Førstepostbetjent (15):

F.t. omdelingstjeneste:

Trondheim (1).

Hovedgjøremål i stillingen vil være kontroll i omdelingstjenesten.

Kristiansand S (1).

Landpostbud:

Rute nr.:	Utgangs- poststed:	Overordnet postkontor:	Stillings- klasse:	Lønns- trinn:	Ukentlig arbeidstid:
101 525	Bleiken	Oslo postdistrikt, Administrasjonsavd.	L 11	7—14	Timer 24—27
701 543	Leines	Bodø	15	7—15	Heldag
701 546	Leinesfjord	Bodø	12	7—14	27—30

Det tas forbehold om eventuelle seinere endringer i den ukentlige arbeidstid. Det vil bli utbetalt godtgjørelse for bruk av bil etter de satser som gjelder til enhver tid.

Søknader stiles til det lokale tilsettingsråd ved vedkommende overordnede postkontor.

Landpostbud V (L 15):

Harstad (1).

Om spesielle vilkår, se sirk. 1/1978 II punkt H.

Postbetjent L:

Utgangs- poststed:	Overordnet postkontor:	Stillings- klasse:	Lønns- trinn:	Ukentlig arbeidstid:
		B		Timer
Askim	Askim	15	5—12	20—22
Lommedalen ²⁾	Oslo postdistrikt, Administrasjonsavd.	14	5—12	18—20
Spikkestad ¹⁾	Drammen	15	5—12	20—22

Det tas forbehold om eventuelle seinere endringer i den ukentlige arbeidstid.

¹⁾ Med stillingen følger plikt til å holde bil til bruk i tjenesten mot godtgjørelse etter de satser som gjelder til enhver tid.

²⁾ Ruta er satt opp med bruk av sykkel.

*Skranke-/indretjeneste:**Postekspeditør D (5—12):*

Det tas forbehold om eventuelle seinere endringer i den ukentlige arbeidstid. For stillinger med mindre enn 28 timers ukentlig arbeidstid tas det også forbehold om eventuell plikt til videreutdanning som følge av arbeidstidsendringer.

Bodin (1) (23 t/uka), Hillevåg (1) (20 t/uka), Hunstadmoen (1) (30,5 t/uka), Høylandet (1) (27 t/uka), Larvik (1) (25 t/uka), Leirdal (1) (15 t/uka), Paradis (1) (20 t/uka) og Risløkka (1) (20,5 t/uka).

Harstad (1) (30,5 t/uka).

Stillingen er plassert ved postfilialen i Harstad sykehus.

Postekspeditør (5—12):

Arendal (1), Drammen (1), Kleppstø (1), Kristiansand S (1), Leknes (1), Minde (1), Rodeløkka (1), Skøyenåsen (1), Sofienberg (1) og Vika (1).

Kunngjøringen av en postekspeditørstilling ved Oslo lufthavn postkontor, tilbakekalles hermed, se sirk. 39/1977.

Postkasserer (10—14):

Bergen (1), Drammen (1), Hokksund (1), Leirdal (1), Molde (1), Sarpsborg (1), Trysil (1), Tønsberg (1) og Tøyen (1).

Poststyrere:

Når det gjelder særlige vilkår, se sirk. 1/1978.

Fagutdanning:

For poststyrerstillinger i stillingsklassene P9—P12 er utdanningskravet brevkurs for poststyrere. For poststyrerstillinger i stillingsklasse P13 og høyere er utdanningskravet Trinn 1, opplæring i skranke-/indretjeneste.

Dersom en poststyrerstilling i forbindelse med seinere omklassifisering går opp en eller flere stillingsklasser, med den følge at det kreves videre utdanning, vil den som blir tilsatt i stillingen, gis plikt til å gjennomgå den foreskrevne utdanning.

Når det gjelder vikarer antatt før 1.6.1973 og som fortsatt er i tjeneste, kan det i visse tilfelle dispenseres fra kravene til fagutdanning.

Kombinert poststyrer/landpostbud:

Rute nr.:	Utgangs- poststed:	Overordnet postkontor:	Stillings- klasse:	Lønns- trinn:	Ukentlig arbeidstid:
701 553	Segelstein	Bodø	L 12	7—14	27—30

Det tas forbehold om eventuelle seinere endringer i den ukentlige arbeidstid.

Med stillingen følger plikt til å holde bil til bruk i tjenesten mot godtgjørelse etter de satser som gjelder til enhver tid.

Vedkommende som blir tilsatt, må kunne stille tilfredsstillende lokaler til disposisjon for postkontor C.

Kunngjøring i sirk. 39/1977 av en kombinert poststyrer/landpostbud-stilling ved Segelstein postkontor C tilbakekalles hermed.

Arbeidsledelse.

Allmennutdanning, se punktene 2.23 og 2.25.

Fagutdanning, se punktene 3.13 a og 3.4.

Førstepostfullmektig (15):

Tønsberg (1).

Førstepostkasserer (15):

Kjelvene (1), Oslo postterminal, Verdiavdelingen (1) og Stavanger (1).

Postmester (17):

Fosnavåg.

Omdeling, transport og sortering:

Fagutdanning, se punktene 3.13 b og 3.4.

Vaktleder (17):

Oslo postterminal, Brevavdelingen (1).

Saksbehandling og administrasjon.

Fagutdanning, se punktene 3.14 og 3.4.

(Administrativt postkurs for stillinger i lønnstrinn 18 og høyere.)

Postsekretær (11—16):

Oslo postdistrikt, Administrasjonsavd. (1).

Stillingen kan også søkes av tjenestemenn som ble antatt som postelever i 1972 og 1973 og som har

avlagt eksamen ved Trinn 2. De vil — i tilfelle — bli konstituert med plikt til å avlegge eksamen ved Trinn 3 ved første høve. Dersom konstitusjonsvilkårene ikke blir oppfylt, vil konstitusjonen bli hevet.

Andre arbeidsområder.**Kontorassistent (5—12):**

Postdirektoratet (f.t. Datadriftskontoret) (1).

Stillingen er hovedsakelig tillagt ekspedisjons- og forvarelestjeneste ved Datadriftskontoret. Stillingen kan også bli tillagt tjeneste som operatør på EDB-sentralutrustningen (H 66/40).

Nødvendig opplæring vil bli gitt.

Datadriftskontoret har eget arbeidstidsreglement.

Kontorfullmektig (8—13):

Postdirektoratet (f.t. Datadriftskontoret) (2).

Stillingene er knyttet til EDB-arbeid, og søkere med EDB-utdanning og/eller kjennskap til drift av EDB-maskiner vil under ellers like forhold bli foretrukket.

De som kommer i betraktning, må gjennomgå opplæring for EDB-operatører etter Postdirektoratets nærmere bestemmelse og for Postverkets regning.

Datadriftskontoret har eget arbeidstidsreglement.

Førstesekretær (14—19):

Postdirektoratet (f.t. 1. trafikkontor) (1).

Postdirektoratet

Sirkulære

fra

Postdirektoratet

Nr. 12

24. februar

1978

I

**Beordringstillegg og kompensasjonstillegg m. v.
Ark. 371, 372.**

Se Postreglementet kap. II § 87.

Statens Personaldirektorat har i melding av 24.1. 1978 uttalt følgende:

En viser til Personaldirektoratets melding nr. 4/77 av 8. februar 1977 hvor gjeldende regler og satser for beordringstillegg m. v. fra 1. februar 1977 er tatt inn.

Kostsatsene i reiseregulativet er endret med virkning fra 1. januar 1978. Etter forhandlinger med tjenestemennenes tre hovedsammenslutninger og Norsk Lærerlag er det nå fastsatt nye satser for beordrings- og kompensasjonstillegg med virkning fra 1. januar 1978. Regulativet for beordringstillegg og kompensasjonstillegg m. v. lyder derfor fra 1. januar 1978 slik:

I

Tjenestemann *med forsørgelsesbyrde* og som etter *beordring* gjør *midlertidig* tjeneste utenfor sitt egentlige tjenestedistrikt (arbeidssted) og av den grunn må føre to husholdninger, får etter ankomsten til det nye tjenestested følgende godtgjørelser:

1. For de første 28 dager: Kostgodtgjørelse og nattillegg etter satsene i skyss- og kostregulativet for offentlige tjenestemenn.
2. For inntil 6 måneder fra den 29. dag: Kr. 61,40 pr. dag.
3. For ytterligere inntil 6 måneder: Kr 37,30 pr. dag.
4. Etter denne tid (1 år og 28 dager) utbetales tillegg ytterligere inntil 1 år etter satsene i avsnitt V.
5. Forbruker- og administrasjonsdepartementet kan forhøye tillegget i punkt 2 og 3 med inntil henholdsvis kr 37,30 og kr 29,60 pr. dag, hvis oppholdet medfører særlig store utgifter (hotell-opphold o.l.). Utgiftene må legitimeres.

Vedkommende fagdepartement kan etter drøftelser med de interesserte tjenestemannsorganisasjoner fastsette lavere satser enn i punkt 1—4, hvis det offentlige ved anvisning av kvarter eller messe, eller på annen måte gir tjenestemannen adgang til billigere opphold enn vanlig på stedet.

II

Tjenestemann som *ikke har forsørgelsesbyrde*, eller som ikke fører to husholdninger, men for øvrig fyller vilkårene etter I, får:

1. For de første 28 dager: Kostgodtgjørelse og nattillegg etter satsene i skyss- og kostregulativet for offentlige tjenestemenn.
2. For inntil 6 måneder regnet fra den 29. dag: Refusjon av merutgifter:
 - a) til husleie med inntil kr 13,90 pr. dag og
 - b) til kosthold med inntil kr 19,— pr. dag.
 Merutgiftene må legitimeres.
3. For ytterligere inntil 6 måneder: Refusjon av merutgifter til husleie og kosthold med til sammen inntil kr 22,80 pr. dag. Merutgiftene må legitimeres.

Vedkommende fagdepartement kan etter drøftelser med de interesserte tjenestemannsorganisasjoner fastsette lavere satser enn i punkt 1, hvis det offentlige ved anvisning av kvarter eller messe, eller på annen måte gir tjenestemannen adgang til billigere opphold enn vanlig på stedet.

III

Tjenestemann som etter *beordring* gjør *midlertidig* tjeneste utenfor sitt egentlige tjenestedistrikt (arbeidssted) og *som blir boende på sitt tidligere hjemsted*, kan med fagdepartementets samtykke få refundert:

1. I inntil 1 år og 28 dager:

- a) helt eller delvis merutgifter til reise.
- b) merutgifter til kosthold med inntil kr 19,— pr. dag.

Merutgiftene må legitimeres.

2. Tjenestemann som har forsørgelsesbyrde, kan ytterligere inntil 1 år refunderes reiseutgifter etter satsene i avsnitt VI.

IV

Tjenestemann som ikke er forpliktet til å motta beordring, kan med fagdepartementets samtykke få beordringstillegg etter I—III når vilkårene for slikt tillegg for øvrig er til stede, og det ellers er særlig grunn til å likestille forholdet med en beordring. Hvis forflytningen medfører lønnsøkning, avgjør Forbruker- og administrasjonsdepartementet om beordringstillegg kan utbetales helt eller delvis.

Forbruker- og administrasjonsdepartementet kan også helt eller delvis tilstå beordringstillegg når en tjenestemann må skifte arbeidssted uten samtidig å skifte stilling og vilkårene under I—III for øvrig er til stede.

V

Tjenestemann som forsørger ektefelle eller barn under 18 år, og som etter søknad blir forflyttet fra sitt tidligere tjenestedistrikt (arbeidssted), får i inntil 2 år utbetalt et kompensasjonstillegg på kr 13,80 pr. dag, når han på grunn av boligforholdene må føre to husholdninger.

Forbruker- og administrasjonsdepartementet kan i særlige tilfelle tilstå slikt tillegg ved første gangs tilsetting hvis dette er nødvendig for å få stillingen tilfredsstillende besatt.

VI

Tjenestemann som ikke kan få kompensasjonstillegg etter V fordi han på grunn av boligforholdene må bli boende på sitt tidligere hjemsted, får i inntil 2 år dekket den del av reiseutgiftene mellom hjemsted og tjenestested som overstiger kr 100,— pr. måned, begrenset oppad til kr 100,— pr. måned.

Utgiftene må legitimeres.

Forbruker- og administrasjonsdepartementet kan i særlige tilfelle tilstå dekning av reiseutgifter som nevnt også ved første gangs tilsetting, hvis dette er nødvendig for å få stillingen tilfredsstillende besatt.

VII

For særlige tilfelle av beordring eller overtakelse av ny stilling, eller for visse grupper av tjenestemenn, kan Kongen fastsette annen godtgjørelse og andre regler for beregningen av godtgjørelsen enn bestemt i dette regulativ.

VIII

Ved fravær fra tjenestestedet av inntil 6 dagers varighet beholder tjenestemannen beordrings- eller kompensasjonstillegget, såfremt han ikke er fraværende på tjenestereise med godtgjørelse etter skyss- og kostregulativet eller tilsvarende bestemmelser.

Ved lengre fravær fra tjenestestedet under ferie, sykepermisjon, tvungen militærtjeneste o.l., samt under tjenestereiser, kan tjenestemann som har kompensasjonstillegg få dekket merutgifter til husleie på tjenestestedet med inntil kr 5,90 pr. dag for et tidsrom av inntil 3 måneder i hvert kalenderår. For samme tidsrom kan tjenestemann som har beordringstillegg på tilsvarende måte få dekket merutgifter til husleie på tjenestestedet med inntil kr 16,70 pr. dag.

Merutgiftene må legitimeres.

Forbruker- og administrasjonsdepartementet kan i særlige tilfelle samtykke i slik utbetaling av delvis kompensasjons- eller beordringstillegg også ut over 3 måneder.

IX

Krav om tillegg etter dette regulativ skal sendes inn til vedkommende myndighet snarest og senest innen 1 måned etter utløpet av den måned tillegget gjelder for.

Protokolltilførsel

Såfremt det for visse grupper av tjenestemenn skulle bli spørsmål om fastsettelse av annen godtgjørelse og andre regler for beregning av godtgjørelsen enn bestemt i dette regulativ, er partene enige om at saken på forhånd skal drøftes med de interesserte tjenestemannsorganisasjoner.

Beordringstillegg og kompensasjonstillegg m. v. bes utbetalt etter de nye satsene fra 1.1.1978. Etterbetaling rapporteres til Postverkets lønnsentral på bl. 912.

(10/7/1978 P23/Aa — 12/1978)

II

Retningslinjer for behandling av misbruk av alkohol eller narkotiske midler. Innføring av AKAN-systemet i Postverket. Ark. 380.

Postdirektoratet har i samarbeid med Postfolkenes Fellesforbund og Postgirokontorets funksjonærforening utarbeidet retningslinjer for behandling av tilfeller som angår misbruk av alkohol eller narkotika.

Retningslinjene er satt opp etter mønster av de retningslinjer som er foreslått av AKAN (Arbeidslivets Komité mot Alkoholisme og Narkomani).

AKAN-opplegget skal virke innen to hovedområder:

- Informasjon vedrørende bruk/misbruk av alkohol og narkotika.
- Konkrete hjelpetiltak.

Retningslinjene lyder slik:

1. POSTVERKETS POLITIKK

1.1 Postverket vil arbeide for å legge forholdene til rette for nøkternt og saklig opplysningsarbeid vedrørende bruk/misbruk av alkohol og narkotika for derved å

- forebygge misbruk av alkohol og/eller narkotika
- hjelpe tjenestemenn som misbruker slike midler
- søke å påvise virkningene av bruk/misbruk av slike midler
- sette personalet — særlig ledere og tillitsmenn — bedre i stand til å møte de problemer som misbruk av alkohol og narkotika fører med seg på arbeidsplassen.

1.2 Med misbruk av alkohol eller narkotika forstår vi i denne sammenheng

- å møte til tjeneste påvirket av slike midler
- å bruke slike midler i tjenesten
- å bruke slike midler utenfor arbeidstiden på en slik måte at det enten fører til fravær fra arbeidet eller at vedkommende ikke kan utføre arbeidet på en tilfredsstillende måte.

1.3 Bruk av alkohol eller narkotika i forbindelse med arbeidet er i strid med bestemmelsene i Postreglementet kap. I § 60 punkt 2 og § 66 punkt 1. Overtredelse av reglementets bestemmelser på dette område kan medføre avskjed i medhold av bestemmelsene i lov om statens tjenestemenn § 11.

Gjeldende bestemmelser om behandling av tjenesteforsømmelser skal praktiseres på vanlig måte. Det samme skal gjeldende bestemmelser om disiplinærforføyninger når det gjelder misbruk av alkohol eller narkotika, men før bestemmelsene kommer til anvendelse i denne forbindelse, skal vedkommende tjenestemann få tilbud eller pålegg om å delta i et behandlingsopplegg under ledelse av bedriftslege/lege, jfr. punkt 4.

Dersom tjenestemannen etter eget ønske, eventuelt etter tilbud eller pålegg, vil delta i det behandlingsopplegg og ettervernsopplegg som blir fastsatt, og følger de anvisninger som gis av bedriftslege/lege eller annen aktuell instans, behandles saken ikke etter Postreglementets og/eller tjenestemannslovens bestemmelser om disiplinærforføyning. Tilbud/pålegg gis etter bedriftslegens/legens tilråding. Det avgjørende i denne forbindelse vil være bedriftslegens/legens vurdering av forholdet, og hvordan vedkommendes muligheter til å kunne fortsette i arbeidet vurderes.

2. HJELPETILTAK OG BEHANDLINGS- TILBUD

2.1 Hjelpetiltak/behandlingstilbud i forbindelse med AKAN-opplegget kan bestå i

- konsultasjoner ved bedriftshelsekontor/legekontor (samtaler, motivering)
- eventuelt avvenningskur/medisinsk behandling. Gjennomføring av behandlingen og dens varighet avgjøres i det enkelte tilfelle av bedriftslege/lege
- eventuelt opphold i behandling sinstitusjon
- ettervern.

3. ORGANISERING AV AKAN-OPPLEGGET I POSTVERKET

3.1 I AKAN-opplegget skal følgende delta:

- Samarbeidsutvalgene i Postverket, Hovedutvalget (opplysningsvirksomhet m. v.)
- Distrikts- og lokalutvalgene (opplysningsvirksomhet m.v.)
- Tjenestestedets sjef
- Arbeidsledere og andre overordnede
- Bedriftshelsekontorene
- Lokale kontaktmenn/støttekontakter.

Det kreves absolutt diskresjon av alle som arbeider i opplegget.

3.2 Ved de selvstendige avdelingene i Oslo postdistrikt, i Postgirokontoret, i Postsparebanken og ved postkontorene i Bergen, Trondheim og Stavanger skal det oppnevnes minst 1 kontaktmann. Kontaktmannen/kontaktmennene oppnevnes av tjenestestedets sjef og de lokale personalorganisasjoner i fellesskap. I Postdirektoratet (unntatt Postgirokontoret og Postsparebanken) ivaretas kontaktmannsfunksjonen av 5. personalkontor.

Hvis det ved forannevnte tjenestesteder anses hensiktsmessig, kan det oppnevnes flere kontaktmenn, f. eks. 1 for hver avdeling.

Kontaktmenn kan også oppnevnes ved andre større tjenestesteder dersom det anses formålstjenlig.

AKAN-opplegget gjelder i prinsippet i hele Postverket. Ved tjenestesteder hvor det ikke er oppnevnt fast kontaktmann, skal derfor likevel de tilbud og behandlingsopplegg som går fram av disse retningslinjer, søkes praktisert i tilpasset form.

Ved oppnevning av kontaktmenn skal det legges vekt på å finne fram til personer som har tillit på arbeidsplassen, er interesserte i og kvalifiserte for oppgaven.

3.3 *Kontaktmannens hovedoppgave er:*

- Vise årvåkenhet når det gjelder alkohol- og narkotikaproblemer på arbeidsplassen.
- Spre opplysning/informasjon vedrørende AKAN-opplegget.
- I den utstrekning det er mulig informere om følger av bruk/misbruk av alkohol og narkotika.
- Være behjelpelig ved oppnevning av støttekontakter (jfr. punkt 3.4) og være bindeledd mellom tjenestestedets sjef/avdelingsledelse, helsekontor og støttekontakt.
- Holde seg løpende orientert om eventuelle behandlingsopplegg og kuropphold og tidspunkt for utskrivning fra institusjoner, slik at effektivt ettervern kan etableres.

3.4 *Støttekontakter.*

Et fullverdig AKAN-opplegg må også innbefatte de såkalte støttekontakter. Støttekontakter er personer på arbeidsplassene som har innsikt i alkohol- og narkotikaproblemer, og som har sagt seg villige til å fungere som støttekontakt for en arbeidskamerat.

Støttekontaktene utgjør et viktig og nyttig ledd i hele opplegget. De må derfor utpekes for hvert enkelt tilfelle og være personer som vedkommende tjenestemann har god kontakt med og tiltro til, slik at den enkelte kan søke nødvendig råd og hjelp hos sin støttekontakt.

3.5 Ved konkrete tilfeller av behandling etter punkt 2 kan det også være nødvendig å ha kontakt med instanser/personer utenfor Postverket, som

- lokale leger, sykehus, behandlingstilbud
- sosialarbeidere i kommunene (sosialsjef, sosionom)
- trygdekontorer
- edruskapsnemnder
- lokale AA-foreninger/andre organisasjoner.

4. GJENNOMFØRING AV POSTVERKETS POLITIKK ETTER AKAN-OPPLEGGET

4.1 Enhver som opptrer påvirket av alkohol/narkotika eller inntar slike midler i arbeidstiden, skal tas hånd om. Før vedkommende sendes hjem, skal om mulig kontaktmann/helsekontor underrettes. Arbeidsleder eller annen overordnet skal rapportere forholdet til tjenestestedets sjef.

4.2 Ved første gangs misbruk av alkohol eller narkotika i tjenesten, (jfr. punkt 1.2), bør det av tjenestestedets sjef gis muntlig advarsel med henstilling om å søke hjelp for det problem vedkommende måtte ha. Videre skal tjenestestedets sjef underrette kontaktmann (eventuelt bedriftslege) om at muntlig advarsel er gitt.

Kontaktmannen og bedriftslegen bør i slike tilfelle drøfte og vurdere om vedkommende skal innkalles til konferanse hos bedriftslegen. Hvis det blir konstatert at vedkommende har et alkohol-/narkotikaproblem, skal han få tilbud om behandling.

4.3 Ved fortsatt alkohol-/narkotikamisbruk skal vedkommende få skriftlig advarsel med pålegg om å søke kontakt med bedriftslege eller annen lege og å følge de tiltak/behandlingsopplegg som blir foreslått.

Gjenpart av pålegget sendes:

- bedriftslegen
- kontaktmannen.

Før eventuelt behandlingsopplegg blir satt i gang, bør vedkommendes totale arbeidssituasjon drøftes mellom tjenestestedets sjef, bedriftslege, kontaktmann og eventuelt vedkommendes nærmeste overordnede og tillitsmann for vedkommendes personalorganisasjon. På steder uten fastsatt kontaktmann, deltar en representant for vedkommendes personalorganisasjon i drøftingene. I denne forbindelse skal det også i hvert enkelt tilfelle vurderes om det er behov for å undertegne behandlingserklæring. (Hensikten med å undertegne erklæring er i tilfelle å åpne adgang til kontakt/samarbeid med vedkommendes eventuelle familie). Vedkommende skal gjøres kjent med bestemmelsene i Postreglementet og i lov om statens tjenestemenn, med de konsekvenser hans forhold kan få for fortsatt tilsetning i Postverket hvis behandlingsopplegget ikke blir fulgt, eller hvis behandlingen ikke fører til tilfredsstillende bedring av vedkommendes alkohol-/narkotika-problem.

Også tjenestemenn som tidligere har gjennomgått behandlingsopplegg, og som etter en periode med tilfredsstillende tjenesteforhold får et tilbakefall til misbruk av alkohol eller narkotika, skal behandles etter dette punktet.

4.4 Personer som etter pålegg aksepterer Postverkets behandlingsopplegg, kommer under bedriftslegens/annen leges behandling. Bedriftslegen/legen skal påse at behandlingsopplegget blir fulgt, og han skal melde fra til tjenestestedets sjef i de tilfeller opplegget ikke følges. Hvis behandlingsopplegget ikke blir fulgt, eller hvis det ikke kan registreres tilfredsstillende resultater, skal tilfellet drøftes av tjenestestedets sjef, bedriftslege/lege og kontaktmannen (eventuelt en representant for vedkommendes personalorganisasjon, jfr. punkt 4.3). Dersom man etter slik drøfting mener forsøk på behandling ikke vil ha noen hensikt, blir saken å behandle som vanlig personalsak.

4.5 Er det grunn til å anta, men vanskelig å påvise at det forekommer alkohol- eller narkotikamisbruk, samarbeider nærmeste overordnede med kontaktmannen. Situasjonen kan vidretas opp til intern drøfting mellom kontaktmannen, bedriftslegen og vedkommendes overordnede/tjenestestedets sjef. Her vil vedkommendes totale arbeidssituasjon bli lagt til grunn

når det gjelder spørsmålet om hvorvidt en skal ta kontakt med vedkommende tjenestemann. Tegn som for seine oppmøter og hyppige, korte fravær samt tidspunktene for slike, kan indikere alkoholmisbruk. I slike situasjoner bør muligheten for å komme i kontakt med vedkommende forsøkes, eventuelt gjennom støttekontakt. Hvert enkelt tilfelle gis individuell vurdering og behandles med diskresjon.

4.6 Tjenestemenn som misbruker alkohol eller narkotika, men som ikke er kommet i konflikt med Postreglementet, bør også tilbys behandling gjennom Postverkets AKAN-opplegg. Det er en oppgave for alle som arbeider i opplegget, å gjøre personer med alkohol-/narkotikaproblemer kjent med AKAN-systemet og motivert for behandling.

Det pålegges spesielt tjenestestedets sjef å sørge for at tjenestemenn med alkohol-/narkotikaproblemer gjøres kjent med opplegget og hva det innebærer.

Når en tjenestemann, eventuelt hans familie, ber om hjelp/behandling, skal bistand ytes.

4.7 Behandlingsopplegget forutsetter at det også opprettes kontakt under eventuelle opphold i behandling sinstitusjon.

Det etableres ettervern etter behandling eller gjeninntakelse. Kontaktmannens/støttekontaktens medvirkning vil her være av vesentlig betydning, jfr. punkt 3.3 og punkt 3.4.

4.8 I spesielle tilfelle kan personer som er avskjediget på grunn av alkoholmisbruk, etter hensiktsmessig behandling av tilstrekkelig varighet, på ny søke om tilsetning i Postverket. Hvert enkelt tilfelle skal vurderes individuelt av bedriftslege/lege og tilsetningsmyndighet. Betingelsene for gjeninntakelse er at vedkommende forplikter seg til å følge de opplegg for ettervern (fortsatt behandling) som bedriftslegen foreslår.

Det vurderes om egen behandlingserklæring skal underskrives.

I forbindelse med innføringen av AKAN-systemet i Postverket er det nedsatt en arbeidsgruppe som skal tilrettelegge informasjon og opplæring.

(80/1978 P15/KK — 12/1978)

III

Behandlingen av utbetalte utbetalingskort og innenrikske postanvisninger ved poststedene.

Ark. 532 og 451.

I sirkulære fra Postdirektoratet nr. 7/1978 øverst i 2. spalte på side 49 står følgende tekst som desverre er misvisende:

«— Postkontorene A og B og postkontorer C som sender utbetalingsbilagene direkte til Regnskapskontrollen, skal bruke ny bl. 605 B i enkle formularer.»

Riktig tekst skal være:

«— Postkontorer A og B og postkontorer C som sender utbetalingsbilagene direkte til Regn-

skapskontrollen, skal bruke ny bl. 605 B, sammenhengende på regnemaskinrull.

Postkontorer C som har regnemaskin, og som sender utbetalingsbilagene via overordnet postkontor A, skal bruke ny bl. 605 B, som leveres i enkle formularer.»

I punktet om «Retting av feil på regnemaskinstrimmel og på bl. 605 B», side 50, spalte 2, er et ord falt ut. Nest siste avsnitt skal lyde:

«Rettingen må utføres klart og tydelig, slik at det ikke kan oppstå tvil seinere.»

(113/1978 GAR/OL — 12/1978)

Postdirektoratet

Sirkulære

fra

Postdirektoratet

Nr. 13

3. mars

1978

I

Byting av ubrukke frankeringsavtrykk. Refusjon av porto på brevpostsendingar som er overfrankerte. Ark. 414.

Sjå Postreglementet kap. III tillegg 5 § 14/Reglement for postkontor C kap. III tillegg 3 § 12.

Ubrukte frankeringsavtrykk skal bytast ved det postkontoret der frankeringsmaskinen er registrert. Det same gjeld refusjon av porto på frankostempla brevpostsendingar som er overfrankerte. Årsaken til dette er at det skal kontrollerast at søknaden er underskriven av rette vedkommande, og at det elles ikkje er noko mistenkjeleg ved brukarforholdet.

Postdirektoratet har merka seg at einskilde postkontor byter ubrukke frakeringsavtrykk/refunderer porto på frankostempla brevpostsendingar som er overfrankerte, endå om frankeringsmaskinen er registrert ved eit anna postkontor. I ei kommande retting til reglementa vil det derfor bli presisert at ubrukte frankeringsavtrykk skal bytast og for mykje påsett porto på vanlege frankostempla brevpostsendingar skal refunderast ved det postkontoret der frankeringsmaskinen er registrert.

Gjeld det vanlege brevpostsendingar som er overfrankerte, og som er frankerte med frimerke, skal for mykje påsett porto refunderast ved det postkontoret kunder sokner til.

(11/44/1977 T11/Jen — 13/1978)

II

Poststedenes kontroll med aviser og blad. Ark. 431.

Se Postreglementet kap. VI og sirk. 9/1976 III.

Poststedene er forutsatt å holde løpende kontroll med aviser og blad som sendes i posten mot avis-/bladporto. Det skal bl. a. påses at opplysningene i Avis- og bladlista er riktige, se § 9 punkt 3.

Postdirektoratet er gjort kjent med at de opplysninger som står i Avis- og bladlista vedrørende

abonnementsprisene ofte ikke er korrekte. Vi minner derfor om at postkontorene må pålegge utgiveren straks å gi melding om endringer.

(112/1978 T11/Aa — 13/1978)

III

Nytt avis- og bladreglement. Kap. VI i Postreglementet. Ark. 430.

Se sirk. 2/1978 I.

Nytrykket av Postreglementet kap. VI m. v. er nå sendt ut til poststedene ved retting 46 til Postreglementet bind 3.

Under trykkingen er det oppstått en feil i teksten i § 73. Punkt 2 i paragrafen skal lyde:

2. Foruten avis- og bladutgivere kan rederier og Statens velferdskontor for handelsflåten sende aviser og blad for nedsatt trykksakporto, men sendingene må i dette tilfelle være bestemt til sjøfolk i utenriksfart.

Bl. 32 J — utdrag av Postreglementet kap. VI — er trykt i ny utgave. Særtrykket er under utsending til postkontorene A i et avpasset antall. Eventuelle tilleggsbestillinger på blanketten bes sendt Forsyningskontoret. **Alle tidligere utgaver av blanketten skal kastes.**

Særtrykket bes mot kvittering levert utgivere av aviser og blad som innleveres ved postkontoret og underliggende poststeder. Utgiverne må anmodes om å kaste eldre utgaver av blanketten.

(610.9/T11/fm — 13/1978)

IV

Tyveri fra sjalusiskap. Ark. 064.

Det har i den seinere tid forekommet en del tilfeller av tyveri av penger fra åpne eller ulåste sjalusiskap i skrankene ved poststeder. Tyveriene er begått av personer i publikumsrommet når ekspe-

disjonsplassen ikke har vært under tilsyn av skrankefunksjonæren.

Postdirektoratet innskjerper i denne forbindelse at sjalusiskapet må låses, og at nøkkelen tas ut av låsen når ekspedisjonsplassen i skranken forlates, selv ved kortere fravær. Døren i ekspedisjonsluken må også være stengt.

(35/8/1978 T12/Sgr. — 13/1978)

V

Telegramtilvisingar. Ark. 453.

6850 *Skei i Jølster* er ikkje lenger med i tenesta med direkte utveksling av telegramtilvisingar.

Norges poststeder vil bli retta. Til så lenge bør det gjerast noteringar i heftet.

(113/1978 T11/Aa — 13/1978)

VI

Norske poststader. Ark. 2601.

Den 1.3.1978 blei det oppretta eit nytt postkontor C i Arendal kommune, Aust-Agder fylke, med namnet BIRKENLUND. Postkontoret, som ligg i Arendal postområde, har ikkje fått særskilt postnummer. Postadressa er 4800 ARENDAL.

(4/2/1978 T23/Tm — 13/1978)

VII

Personalet.

Dødsfall:

Distriktssekretær *Ivar Morten Mortensen*, 6. postdistrikt, døde den 31.1.1978.

Fratredelse etter oppnådd aldersgrense eller etter egen oppsigelse:

Postbetjent *D Vibeke Næss*, Oslo postterminal, Brevavdelingen, fra 1.5.1978.

Postbetjent *D Ingrid Telle*, Oslo postterminal, Brevavdelingen, fra 1.5.1978.

Postbetjent *Turid Gausland*, 4. postdistrikt, fra 1.5.1978.

Postbetjent *Frode Kleppe*, Stavanger, fra 1.3.1978.

Postbetjent *Leif Harald Oshaug*, 3. postdistrikt, fra 1.3.1978.

Postbetjent *Magne Solbakken*, Vikersund, fra 1.3.1978.

Landpostbud *Karl Foldøy*, Ombo, fra 1.5.1978.

Postekspeditør *D Ingrid Berg*, Trysil, fra 7.2.1978.

Postekspeditør *D Eva Flaglien*, Lyngdal, fra 1.5.1978.

Postekspeditør *D Othelie Strøm*, Amot, fra 1.5.1978.

Postekspeditør *Arne Age Apneseth*, Oppsal, fra 11.4.1978.

Postekspeditør *Unn Gerhardsen*, Stord, fra 3.3.1978.

Postekspeditør *Kristine Larsen*, Tveita, fra 28.1.1978.

Postekspeditør *Roar Olsen*, 3. postdistrikt, fra 15.2.1978.

Postekspeditør *Ann-Mari Storseth*, Oslo postdistrikt, fra 1.3.1978.

Postekspeditør *Liv Mona Tveten*, Oslo postdistrikt, fra 1.5.1978.

Postekspeditør *Liv Tove Ødeskaug*, Sande i Vestfold, fra 1.3.1978.

Postkasserer *Aud Kjellesvig*, Blindern, fra 3.2.1978.

Postkasserer *May Ann Vottestad*, Trondheim, fra 1.4.1978.

Postsekretær *Else Solwang*, Lillestrøm, fra 1.1.1978.

Elektriker *Hans Petter Moen*, Stavanger, fra 1.4.1978.

Tilsettinger:

Omdeling, transport og sortering.

Postbetjent:

6. postdistrikt: *Leif Andreas Løvold*, fra 1.2.1978.

Hønefoss: Postbetjent *Roger Thorsen*, 3. postdistrikt, fra 1.3.1978.

Kongsvinger: Førstepostbetjent *Olav Steinar Sønsterrudbråten*, samme sted, fra 1.3.1978.

Otta: Postbetjent *Helge Spidsberg*, 3. postdistrikt, fra 1.4.1978.

Røa: Postbetjent *Per Olav Pettersen*, Oslo postdistrikt, fra 1.3.1978.

Sandefjord: Postbetjent *Svein Olav Bjertnes*, Larvik, fra 1.5.1978.

Torshov: Postbetjent *Ruth Thoresen*, Oslo postdistrikt, fra 1.3.1978.

Trondheim: Postbetjent *Per Tore Johnsen*, 6. postdistrikt, fra 1.3.1978.

Postbetjent (6—13):

Moss: Postbetjent *Egil Roar Schjerven*, samme sted, fra 1.3.1978.

Førstepostbetjent (10—14):

Odda: Førstepostbetjent (15) *Ole Jørgen Jacobsen*, samme sted, konstituert fra 1.3.1978.

Oslo postdistrikt, Brevavdelingen: Konstituert postbetjent *Dagfinn Reinholdt Esbjørnsen*, postbetjent *D Jofrid Stendal* og postbetjent *Zahib Iqbal*,

samme sted, og postbetjentene *Kåre Nordhagen, Jan Bryggfjell, Steinar Magnussen, Kari Seem, Inger Marie Bratlien, Marianne Dokka, Guttorm Tryti, Bente Peggy Øvergård, Lillian Moe, Karin Johanne Kligen, Glenn Stubberud, Anne Oddveig Rugsveen* og *Arnulf Hauge*, Oslo postdistrikt, alle konstituert fra 1.3.1978.

Førstepostbetjent (15):

Vinstra: Førstepostbetjent (10—14) *Odd Sigmund Aalmen*, Oslo postterminal, Budavdelingen, konstituert fra 1.3.1978.

Landpostbud:

Skogn: Rute nr. 609 546: Landpostbud V *Tor Idar Kvam*, Levanger, fra 1.3.1978.

Postbetjent L:

Hamar: Postbetjentene *Arne Christiansen* og *Dag Magne Hermansen*, 2. postdistrikt, fra 1.3.1978.

Randaberg: Postbetjent *Tarald Harestad*, Stavanger, fra 1.3.1978.

Skranke-/indretjeneste.

Postekspeditør D:

Ellingsrudåsen: Postekspeditør *Åse Nødset Lang*, Oslo postdistrikt, fra 1.2.1978.

Haslum: Tidligere poståpneriassistent *Annlaug Hajosi*, fra 1.2.1978.

Rosendal: Tidligere poststyrer *Bjerg Eikenes*, fra 1.3.1978.

Rønningen: *Inger Lise Wiersdalen*, fra 1.3.1978.

Overflyttingen av postekspeditør D *Bente Hartveit*, Årstadvollen, til Nordnes postkontor, fra 1.2.1978, er annullert, se sirk. 5/1978.

Tilsettingen av postekspeditør D *Åse Nødset Lang* som postekspeditør D ved Haugerud postkontor fra 1.2.1978, er annullert, se sirk. 8/1978.

Postekspeditør:

Oslo postdistrikt: Kontoraspirant *Trond Mjelde*, Oslo postdistrikt, fra 1.2.1978.

3. postdistrikt: Tidligere postekspeditør *Aud Torunn Østrem*, fra 1.3.1978.

Etterstad: Postekspeditør *Irene Laksekjøen*, 3. postdistrikt, fra 1.6.1978.

Haugerud: Postkasserer *Gerd Hyllene*, Tveita, fra 1.3.1978.

Sandane: Postkasserer *Knut Ingvar Geithus*, Oslo postterminal, Verdiavdelingen, fra 1.3.1978.

Solheimsvik: Postekspeditør *Gunvor Fjellwang*, 3. postdistrikt, fra 1.5.1978.

Alesund: Førstekontorfullmektig *Sigrun Kristine Jakobsen*, Postdirektoratet, fra 1.7.1978.

Postkasserer V:

Tønsberg: Poststyrer *Klaus Holt*, Nykirke, fra 1.3.1978.

Postkasserer:

Alta: Postekspeditør *Edith Margrethe Ramberg*, samme sted, fra 1.3.1978.

Hammersborg: Postekspeditør *Dag Vidar Wander-aas*, Oslo postdistrikt, fra 1.4.1978.

Lillehammer: Postkasserer V *Jon Steinar Holen*, samme sted, fra 1.3.1978.

Poststyrer:

Brevika: Postfullmektig II uten fast tjenestested *Helge Ove Aune*, fra 1.3.1978.

Glein: *Betsy Jakobsen*, fra 1.4.1978.

Hell: Førstepostfullmektig *Kåre Mæhlen*, Trondheim, fra 1.3.1978.

Høyknes: Postkasserer *Brit Duun Nilsen*, Namsos, fra 1.3.1978.

Røkland: *Jan Eilif Andreassen*, konstituert fra 1.3.1978.

Slattum: Postekspeditør D *Anne Karin Botten*, Oslo postterminal, Verdiavdelingen, fra 1.3.1978.

Titran: *Liv Gudrun Burø*, konstituert fra 1.3.1978.

Arbeidsledelse:

Vaktleder (17):

Sandvika: Postkasserer *Moy Sjøset Transeth*, Asker, konstituert fra 1.3.1978.

Førstepostfullmektig (15):

Bergen: Postkasserer *Liv-Marit Larssen*, samme sted, fra 1.3.1978.

Førstepostkasserer (15):

Ulset: Postekspeditør *Randi Synnøve Myrjord*, samme sted, konstituert fra 1.3.1978.

Saksbehandling og administrasjon.

Postekspeditør (14—19):

Oslo postdistrikt, Administrasjonsavd.: Postsekretærene uten fast tjenestested *Åsa Hildur Børufsen* og *Johannes Arne Joranger* fra 1.3.1978.

Avdelingsleder (21):

Halden: Avdelingsleder *Kjell Olav Vangen*, Steinkjer, fra 1.5.1978.

Andre arbeidsområder:*Verksmesterassistent (15):*

Oslo postdistrikt: Mekaniker *Carsten Thorvald Mathisen*, samme sted, fra 1.2.1978.

Kontorfullmektig D:

Postdirektoratet: Kontorassistentene *D Wenche Amundsen* og *Nancy Nordum*, samme sted, fra 1.3.1978.

Kontorfullmektig:

Postdirektoratet: Kontorassistent *Elsa Kristin Lyngsaunet*, samme sted, fra 1.3.1978.

Førstekontorfullmektig:

Postdirektoratet: Kontorfullmektig *Ingrid Margrethe Ferm Smith*, samme sted, fra 1.3.1978.

Førstesekretær:

Postdirektoratet: Postsekretær (11—16) *Odd Egil Øynes*, Drammen, fra 1.4.1978.

Konsulent (18—21):

Førstesekretærene *Birgitte Olvine Arntzen*, *Tora Chiodera*, *Reidun Hånes*, *Truls Krogh*, *Helge Tønjum* og *Kåre Ågseth*, samme sted, fra 1.3.1978.

Førstekonsulent (23):

Konsulentene (18—21) *Knut Kvam*, *William Kaalstad*, *Åsmund Nikolaysen*, *Toralf Stødle* og *Per Ragnar Varsla*, samme sted, fra 1.3.1978.

Ledige stillinger:

(Lønnstrinnene står i parentes ved stillingene).

Alle henvisninger gjelder punkter i avsnitt II i sirk. 17/1973.

Om særskilte vilkår, se sirk. 1/1978.

Stillingene er ordnet etter den hovedrekrutteringslinje hvor stillingene er plassert, se punkt 2.1.

Innen hver hovedrekrutteringslinje er kravet til utdanning angitt ved henvisninger.

Om dispensasjon fra kravet til allmenn- og fagutdanning, se punktene 2.25 og 3.5.

Om konkurranserett og konstitusjon med plikt til å ta den fastsatte utdanningen, se punktene 4.1 (se også punkt 3.5) og 4.3.

Ved tilsetning i stilling innen Oslo byområde, gjelder spesielle vilkår, se sirk. 1/1978 II M.

Stillinger i Postdirektoratet kunngjøres ledig med angivelse av hvor stillingen f.t. er plassert. De tjenestemenn som blir tilsatt i Postdirektoratet, får

imidlertid ved tilsetningen plikt til å gjøre tjeneste i hvilket som helst kontor e.l. i Postdirektoratet.

Søknadsfrist 22.3.1978.

Søknader må være kommet inn til *innstillingsmyndigheten* innen fristens utløp. Når annet ikke er angitt, skrives søknaden på bl. 264 og sendes tjenestevei.

Omdeling, transport og sortering.

Om fagutdanning for postbetjent, se pkt. 3.11 og 3.21.

Om fagutdanning for førstepostbetjent, se pkt. 3.1, 3.21, 3.34 og 3.4. Stillingene vil kunne bli besatt med plikt til videre utdanning etter nærmere bestemmelse av Postdirektoratet.

Postbetjent (5—12):

F.t. omdelingstjeneste:

Bodø (1) og Lierbyen (1).

Med stillingene følger plikt til å holde bil til bruk i tjenesten mot godtgjørelse etter de satser som gjelder til enhver tid.

Hammerfest (1), Hønefoss (1), Lillehammer (1), Porsgrunn (1) og Stavanger (2).

Kunngjøringen av en postbetjentstilling (f.t. omdelingstjeneste) ved Jevnaker postkontor tilbakekalles hermed, se sirk. 35/1977.

F.t. omdelings- og sorteringstjeneste:

Risør (1).

F.t. transporttjeneste:

Hammerfest (1).

Det kreves førerkort for bil.

Kunngjøringen av en stilling som postbetjent ved Bodø postkontor, tilbakekalles hermed, se sirk. 6/1978.

Postbetjent (6—13):

F.t. transporttjeneste:

Narvik (1).

Stillingens gjøremål omfatter også tilsyn og vedlikehold av motorkjøretøyer.

F.t. sorteringstjeneste:

Bodø (1).

Førstepostbetjent (10—14):

F.t. transporttjeneste:

Bergen (1) og Oslo postterminal, Budavdelingen (1).

Det kreves førerkort for bil.

F.t. sorteringstjeneste:

Bodø (1).

Stillingen vil bli besatt ved konstitusjon inntil 15.9.1979.

Stavanger (2).

Førstepostbetjent (15):

F.t. omdelingstjeneste:

Kristiansand S (1), Lillehammer (1) og Vikersund (1).

Landpostbud:

Rute nr.:	Utgangs- poststed:	Overordnet postkontor:	Stillings- klasse:	Lønns- trinn:	Ukentlig arbeidstid:
			L		Timer
204 507	Elverum	Elverum	15	7—15	Heldag

Det tas forbehold om eventuelle seinere endringer i den ukentlige arbeidstid. Det vil bli utbetalt godtgjørelse for bruk av bil etter de satser som gjelder til enhver tid.

Søknader stiles til det lokale tilsettingsråd ved vedkommende overordnede postkontor.

Landpostbud V (L 15):

Levanger (1).

Om spesielle vilkår, se sirk 1/1978 II punkt H.

Søknader stiles til det lokale tilsettingsråd ved Levanger postkontor.

Postbetjent L:

Utgangs- poststed:	Overordnet postkontor:	Stillings- klasse:	Lønns- trinn:	Ukentlig arbeidstid:
		B		Timer
Kabelvåg	Svolvær	22	5—12	34—36

Det tas forbehold om eventuelle seinere endringer i den ukentlige arbeidstid.

Skranke-/indretjeneste.

Postekspeditør D (5—12):

Det tas forbehold om eventuelle seinere endringer i den ukentlige arbeidstid. For stillinger med mindre enn 28 timers ukentlig arbeidstid tas det også forbehold om eventuell plikt til videreutdanning som følge av arbeidstidsendringer.

Gulskogen (1) (30 t/uka), Hamar (1) (20 t/uka), Haugerud (1) (27 t/uka), Kabelvåg (1) (20,5 t/uka), Lyngdal (1) (27,5 t/uka), Lysaker (1) (30,5 t/uka), Nordkisa (1) (16,5 t/uka), Nordland sentralsykehus (1) (20 t/uka), Nordnes (1) (21,5 t/uka), Oslo post-terminal, Verdiavdelingen (en del) (22,5 t/uka), Risøyhamn (1) (27 t/uka), Trysil (1) (20 t/uka), Valaskjold (1) (17,5 t/uka) og Amot (1) (23,5 t/uka).

Kunngjøringen av en postekspeditør D-stilling (33 t/uka) ved Bjugn postkontor, tilbakekalles hermed,

se sirk. 8/1978 og kunngjøringen av en postekspeditør D-stilling (26 t/uka) ved Årstadvollen postkontor, tilbakekalles hermed, se sirk. 5/1978.

Postekspeditør (5—12):

Alta (1), Kjelsås (1), Kopervik (1), Oppsal (1), Rodeløkka (1), Stord (1), Stovner (1) og Ulset (1).

Postkasserer V (10—14):

Lillehammer (1).

Om spesielle vilkår, se sirk. 1/1978, pkt. II E.

Postkasserer (10—14):

Asker (1), Bergen (1), Namsos (1), Oslo post-terminal, Verdiavdelingen (1), Trondheim (1) og Tveita (1).

Kunngjøringen av en postkassererstilling ved Ulsteinvik postkontor tilbakekalles hermed, se sirk. 8/1978.

Postfullmektig (14):

Hamar (1).

Poststyrere:

Når det gjelder særlige vilkår, se sirk. 1/1978.

Fagutdanning:

For poststyrerstillinger i stillingsklassene P9—P12 er utdanningskravet brevkurs for poststyrere. For poststyrerstillinger i stillingsklasse P13 og

høyere er utdanningskravet Trinn 1, opplæring i skranke-/indretjeneste.

Dersom en poststyrerstilling i forbindelse med seinere omklassifisering går opp en eller flere stillingsklasser, med den følge at det kreves videre utdanning, vil den som er tilsatt i stillingen, gis plikt til å gjennomgå den foreskrevne utdanning.

Når det gjelder vikarer antatt før 1.6.1973 og som fortsatt er i tjeneste, kan det i visse tilfelle dispenseres fra kravene til fagutdanning.

Postkontor:	Overordnet postkontor:	Stillingsklasse:	Lønns-trinn:	Ukentlig arb.tid:	Lokalegodtgj. pr. år:
		P		Timer	Kr.
Figgjo	Sandnes	17	10—15	heldag	1)
Nybergsund ²⁾	Elverum	18	11—15	heldag	1)
Røsvik i Salten	Bodø	16	7—15	36—40	1)
Skoppum	Tønsberg	16	7—15	36—40	1)

1) Postverket skaffer lokale og betaler husleien og utgiftene til lys, varme og reinhold.

2) Det er etablert assistanse ved poststedet.

Søkere som har annet arbeid som de ønsker å beholde, må gi opplysninger om dette i søknaden.

Arbeidsledelse:

Allmennutdanning, se punktene 2.23 og 2.25.

Fagutdanning, se punktene 3.13 a og 3.4.

Førstepostfullmektig (15):

Trondheim (1).

Postmester (17):

Hillevåg, Sørreisa og Ullevål.

Omdeling, transport og sortering.

Fagutdanning, se punktene 3.13 b og 3.4.

Vaktleder (17):

Sarpsborg (1).

Vaktleder (18):

Trondheim (1) og Stavanger (1).

Saksbehandling og administrasjon.

Fagutdanning, se punktene 3.14 og 3.4.

(Administrativt postkurs for stillinger i lønnsstrinn 18 og høyere.)

Postsekretær (11—16):

Vika (1).

Stillingen kan også søkes av tjenestemenn som ble antatt som postelever i 1972 og 1973 og som har avlagt eksamen ved Trinn 2, De vil — i tilfelle — bli konstituert med plikt til å avlegge eksamen ved Trinn 3 ved første høve. Dersom konstitusjonsvilkårene ikke blir oppfylt, vil konstitusjonen bli hevet.

Postsekretær (14—19):

Oslo postdistrikt, Administrasjonsavd. (1).

Driftsleder (18):

Honningsvåg (1).

Stillingen kan også søkes av tjenestemenn som har avlagt eksamen ved Trinn 2. De vil — i tilfelle — bli konstituert med plikt til å avlegge eksamen ved Trinn 3 ved første høve. Dersom konstitusjonsvilkårene ikke blir oppfylt, vil konstitusjonen bli hevet.

Driftsleder (21):

Kunngjøringen av 1 driftslederstilling (21) ved Oslo postterminal, Transportavdelingen, tilbakekalles hermed, se sirk 8/1978.

Avdelingsleder (21):

Steinkjer (1).

Distriktssekretær (14—19):

6. postdistrikt, Trondheim (1).

Andre arbeidsområder:*Kontorassistent (5—12):*

Postdirektoratet (en del).

Stillingene er tillagt forværelses- og arkivtjeneste. Det er ønskelig at de som tilsettes i stillingene har øvelse i maskinskriving.

Kontorfullmektig (8—13):

Postdirektoratet (f.t. Datadriftskontoret) (2).

Stillingene er knyttet til punchearbeid, og søkere med tidligere praksis fra alfanummerisk punching vil bli foretrukket.

Datadriftskontoret har eget arbeidstidsreglement.

Førstesekretær (14—19):

Postdirektoratet (f.t. Regnskapskontoret) (1).

Postdirektoratet

Sirkulære

fra

Postdirektoratet

Nr. 14

9. mars

1978

I

Nye frimerker. Ark. 840.



2. mai 1978 skal det utgis 2 nye særfrimerker i verdiene 125 og 180 øre i serien «Europafrimerker» (utgis av land tilsluttet CEPT).

Motivene i de nye merkene viser Heddal stavkirke i Telemark (125 øre), og Borgund stavkirke i Sogn (180 øre), og format er 21,1 x 27,5 mm. Merkene trykkes på fosforescerende papir fra Harrison & Sons Ltd. i ark à 50 merker — tagging 13. Trykkmetode er ståltrykk fra Norges Banks Seddeltrykkeri. Det er Sverre Morken som har tegnet og gravert begge merkeverdiene.

Opplagene blir 9 mill. (125 øre), og 2,5 mill. (180 øre).

Frimerkene skal være til salgs ved alle landets poststeder f.o.m. 2. mai 1978. De må ikke selges eller stemples før denne dagen.

Frimerkelageret vil sende en foreløpig forsyning av de nye merkene til postkontorene, som seinere kan bestille dem på vanlig måte.

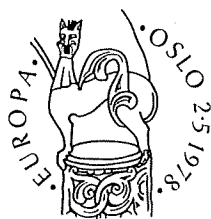

Førstedagsstempling kan bestilles hos Postens filatelitjeneste, Postboks 1085 Sentrum, OSLO 1, se Postreglementet/Reglement for postkontorer C kap. III § 32 a. Konvolutter og betaling må være levert poststedene seinst 14. april 1978.

(331.12/TMF/Ra — 14/1978)

II

Landpostruter som avlegger regnskap på bl. 455 B, og som betjener oppsittere ved flere poststeder. Ark. 230.

Se sirk. 23/1976 V.

I landpostruter som betjener oppsittere ved flere poststeder, skal som kjent oppgjør på bl. 455 B/D ved overlevering av inn- og utbetalingsbilag m. v. til vanlig foretas ved utgangspoststedet. Postdirektoratet er kjent med at det i enkelte slike tilfelle har oppstått visse problemer ved kontroll/avskrivning av postanvisninger og utbetalingskort som er ført i ankomstprotokoll bl. 169 ved underveispостkontorer og som utbetales i landpostruta, se Postreglementet kap. X, §§ 17, 18 og 25 og kap. XIII, §§ 28, 29 og 35. Vi ber om at det i slike tilfelle forholdes på følgende måte:

1. Landpostbudet fører en liste e.l. over postanvisninger og utbetalingskort som utbetales i ruta, og som er ført i ankomstprotokoll bl. 169 ved underveispостkontorer. Det føres i tilfelle en liste for hvert underveispостkontor.
2. På lista noteres utbetalingsbilagenes ankomstnummer, beløp og utbetalingsdato.
3. Lista datostemples og signeres av landpostbudet, og leveres til poststyrene ved vedkommende postkontor på tilbaketuren, eventuelt på neste tur. Poststyrene foretar deretter avskrivning i bl. 169 på vanlig måte.

(180/1978 T24/Ja — 14/1978)

III

Datonummeratører. Ark. 130.

Se rundskriv nr. 117/1977.

Levering av datonummeratører til postkontorer A og B beregnes avsluttet seinst i mai 1978. Da antall bestilte datonummeratører til disse postkontorene ligger langt høyere enn beregnet, har Postdirektoratet på nytt vurdert spørsmålet om hva som skal legges til grunn ved fastsetting av antall datonummeratører ved poststedene.

Av hensyn til et rasjonelt arbeidsopplegg i Postgirokontoret, er det ikke ønskelig med for mange og små innkortmeldinger, slik tilfellet vil være dersom hver skrankefunksjonær har egen nummeratør. Det arbeides dessuten med et forslag om å utstyre innkortmeldingene med to felter for utfylling av data. På den måten vil både tidlig- og seinvakt kunne sette opp innkortmelding på samme blankett.

Forutsetningen for at en ordning som nevnt foran skal kunne fungere etter sin hensikt, er at det nyttes bare én datonummeratør pr. luke (et litra pr. luke). Dersom man går inn for en datonummeratør pr. skrankeekspeiditør, vil dette rasjonaliseringsforsøket ikke kunne få den tilsktede hensikt.

Etter dette finner vi ikke grunn til å endre standpunktet i rundskriv 117/1977 om én datonummeratør for hver luke.

Postkontorene A bes etter dette sette opp bestilling på datonummeratører til postkontorene C nå. Samtidig ber vi om at tidligere bestillinger på datonummeratører blir vurdert på nytt, og eventuelt korrigert med omgående melding til Forsyningskontoret.

(313.812/T2F/Ko — 14/1978)

IV

Den norske stats premieobligasjonslån. Utsending av trekningslister til postkontorene fra Norges Bank, Oslo. Ark. 720.

Postdirektoratet er gjort kjent med at en del postkontorer får tilsendt fra Norges Bank et antall trekningslister for Den norske stats premieobligasjonslån som langt overskrider behovet.

På denne bakgrunn er vi i forståelse med Norges Bank kommet til at det er nødvendig å foreta en ajourføring av Norges Banks register over hvilke postkontorer som skal ha tilsendt trekningslister for Den norske stats premieobligasjonslån, og hvor mange eksemplarer av trekningslisten som skal sendes til det enkelte postkontor.

Etter det foreliggende ber vi om at postkontorene A i tilfelle sender en slik ajourført oppgave over postkontoret og eventuelle underliggende poststeder direkte til Norges Bank, Depotkontoret, Bankplassen 4, Oslo 1.

(3/110/1977 ØØR/Ho — 14/1978)

V

Rapportering av reisegodtgjørelse ved jernbanepostekspedisjon, LTA-kode 314. Ark. 880.

Reisegodtgjørelse ved jernbanepostekspedisjoner skal heretter rapporteres på bl. 920. I Instruks for registrering og rapportering til Lønnssentralen, punkt 9.62, bes rapportmiddel for LTA-kode 314 rettet til bl. 920.

Bl. 926, Oppgave over reisegodtgjørelse ved postekspedisjon, er utgått. Den bes derfor strøket i blankettlista. Eventuell beholdning av blanketten bes makulert.

(3/1/1978 P2L/Re — 14/1978)

VI

Nye retningslinjer for rekruttering, opplæring, tilsetting og avansement. Konkurranserett på tvers av rekrutteringslinjene. Ark. 32, 33, 34.

På grunnlag av forslag fra en arbeidsgruppe, personal-samordningsgruppe (PSG), har det vært ført drøftinger/forhandlinger mellom Postdirektoratet og Postfolkenes Fellesforbund om nye retningslinjer for rekruttering, opplæring, tilsetting og avansement. Drøftingene/forhandlingene er nå slutført. De nye retningslinjene er gjort gjeldende fra 1.2. 1978.

Når det gjelder konkurranserett på tvers av rekrutteringslinjene er partene enige om følgende:

«Tjenestemenn som er tilsatt i stilling innenfor ett hovedarbeidsområde, har konkurranserett til stillinger innenfor andre hovedarbeidsområder som de har adekvat fagopplæring til.

Unntak:

Tjenestemenn tilsatt i stillinger hvor kravet til opplæring er Trinn 3, har ikke konkurranserett til stillinger innenfor hovedarbeidsområdene arbeidsledelse m. v., skranke-/indretjeneste og omdeling, transport, sortering med mindre spesielle sosiale eller tjenstlige omsyn tilsier det.

I en overgangsperiode har likevel tjenestemenn med eksamen både fra Postekspeditørkurset og Det høyere postkurs konkurranserett til stillinger som kunngjøres til fri konkurranse innenfor hovedarbeidsområdet arbeidsledelse m. v.»

Bestemmelsen om at tjenestemenn med eksamen fra Postekspeditørkurs og Det høyere postkurs ikke lenger har konkurranserett til stillinger som kunngjøres til fri konkurranse innenfor hovedarbeidsområdene skranke-/indretjeneste og omdeling, transport, sortering, gjøres likevel først gjeldende fra 1.8.1978.

De nye retningslinjene vil i sin helhet bli tatt inn i ett av de første sirkulærene.

(211.9/P11/Jo — 14/1978)

VII

Trinn 1 1978/79 for deltakarar med eksamen frå Brevkurs for poststyrarar. Ark. 346.

Det skal hausten 1978/våren 1979 avviklast Trinn 1 for deltakarar med eksamen frå Brevkurs for poststyrarar.

Kurset er delt i ein opplæringsperiode på 10 veker og eit skolekurs på 10 veker.

Opplæringsperioden vil vare frå ca. 2.10.—25.11.1978 og 8.1.—20.1.1979. Skolekurset vil bli avvikla i tida ca. 23.1.—6.4.1979.

Kurset vil bli halde som internatkurs ved «Granavolden Gjøstgiveri», 2752 Granvollen, og deltakarane må bu på staden.

I opplæringsperioden vil deltakarane få instruksjon/opplæring 1 dag omlag kvar 2. veke av opplæringsleiaren ved næraste opplæringskontor, til saman 5 dagar. Deltakarane skal ikkje gjere vanleg teneste desse 5 dagane. Elles skal dei gjere teneste i eiga stilling.

Det vil bli lagt vekt på følgjande fag i opplæringsperioden:

- Postreglement
- Taksering
- Rekneskap
- Postgeografi
- Maskinrekning
- Engelsk.

I tillegg til den opplæring/instruksjon deltakarane vil få av opplæringsleiaren, må dei lese ein del på eiga hand. Dei må svare på ein del kontrolloppgåver i dei nemnde faga.

På skolekurset må deltakarane ta eksamen i dei fleste faga.

Desse kan søkje om å få bli med på kurset:

- Poststyrarar i klasse P 8 og høgre
- Postkasserarar
- Postekspeditørar
- Postekspeditørar D (med 15 timars teneste eller meir i veka).

Søklarar i dei høgste klassane blir tekne med føre dei andre.

På kurset vil det mellom anna bli gitt opplæring i engelsk. Dei som har eksamen frå 9-årig skole eller tilsvarende kunnskaper i engelsk, må gje opplysning om dette i søknaden. Dei som ikkje har 9-årig skole eller tilsvarende, vil få grunnopplæring i engelsk.

I søknaden må det elles stå namnet til søkjaren, fødselsdato, personnummer, når tilsett, tenestestad, stillingsklasse og når Brevkurs for poststyrarar er gjennomgått. Søknad om å få vere med på kurset må vere komen inn til postsjefen seinast 30.3.1978.

Postsjefen skal skrive ei fråsegn på søknaden om søkjaren si atferd i tenesta og straks sende søknaden til Postdirektoratet, 2. opplæringskontor.

Dei som er konstituerte med plikt til å ta kurset, skal ikkje søkje. 2. opplæringskontor vil kalle dei inn saman med dei som blir tekne inn etter søknad.

Dei som kjem på kurset får full lønn og fri vikar i dei fem dagane dei får opplæring/instruksjon av opplæringsleiaren i opplæringsperioden og i den tida dei er på skolekurset. Dessutan får dei skyss- og kostgodtgjersle for inn- og heimreisa etter regulativet.

Deltakarane i kurset må betale opphaldsutgifter, for tida kr. 37,— pr. døgn. Opphaldsutgiftene vil truleg bli auka før kurset tek til.

Deltakarane vil få eit kurstillegg. Tillegget er for tida kr. 622,— pr. måned for forsørgjarar, og kr. 311,— pr. måned for andre.

(8/1978 PO2/Of — 14/1978)

VIII

Personalet.

Fratredelse etter oppnådd aldersgrense eller etter egen oppsigelse:

Postbetjent D *Reidun Marit Lindborg*, Oslo postterminal, Brevavdelingen, fra 1.5.1978.

Postbetjent *Dagfinn Bø*, 3. postdistrikt, fra 15.4.1978.

Postbetjent *Pål Christensen*, Oslo postdistrikt, fra 13.2.1978.

Postbetjent *Arne Viktor Jørgensen*, Drammen, fra 1.4.1978.

Postbetjent *Azmat Hayat Kahn*, Oslo postdistrikt, fra 1.3.1978.

Postbetjent *Elisabeth Marie Revheim*, 4. postdistrikt, fra 1.3.1978.

Postbetjent *Per Thorrud*, Mjøndalen, fra 1.5.1978.

Postbetjent *Arne Hall Ødegård*, Nordfjordeid, fra 11.6.1978.

Landpostbud *Gunhild Glenna*, Bø i Telemark, fra 1.5.1978.

Landpostbud *Thoralf Lunde*, Songe, fra 1.6.1978.

Landpostbud *Lars P. Ruud*, Al, fra 1.5.1978.

Landpostbud *Ingvald P. Sundvor*, Vikeså, fra 1.5.1978.

Postbetjent *L. Anne Lise Lykkås*, Roa, fra 22.2.1978.

Postekspeditør *Reidun Cederberg*, Oslo postdistrikt, fra 12.5.1978.

Postekspeditør *Sigrun Strømme*, 4. postdistrikt, fra 9.2.1978.

Verkmesterassistent *Carsten Thorvald Mathisen*, Oslo postdistrikt, fra 1.3.1978.

Tilsetting:

Omdeling, transport og sortering.

Postbetjent:

Oslo postdistrikt: *Leif Holmen, Rune Skinstad, Geir Ivar Kullstad, Viggo Hellesvik, Petter Sørvold, Elin Olaus Nordang, Harald Guldahl, Robert Hansen, Petter Hedberg, Roar Olsen, Roy Myrseth, Berit Kongsrud, Kai Anstein Andersen, Terje Flisen, Trond Inge Bjertnes, Morten Christensen, Svein Hagen, Trond Hammer* og *Oddrun Kristin Vågbø*, fra 1.1.1978.

Drøbak: Postbetjent *Willy Johansen*, 7. postdistrikt, fra 1.3.1978.

Hammersborg: Postbetjent *Torbjørn Olsen*, Oslo postterminal, Pakkeavdelingen, fra 6.3.1978.

Oslo postterminal, Budavdelingen: Postbetjentene *Håkon Jach Halvorsen, Ragnar Becker, Jens Grytten, Thore Mauseth, Lars Thor Hjørnevik, Ivar Kolbjørn Larsen, Øystein Munz, Tom Sverre Sørensen, Børre Lilloe, Geir Ole Kjonstad* og *Trond Helge Bakkom*, Oslo postdistrikt, fra 1.3.1978.

Landpostbud:

Bagn: Rute nr. 208 545: Postbetjent *Kåre Bjørseth Knutsen*, konstituert fra 1.3.1978.

Postbetjent L:

Sjetnhaugan: *Oddny Karin Knutsen*, fra 1.3.1978.

Skranke-/indretjeneste.

Postekspeditør D:

Jessheim: Postekspeditør *Åse Margareth Steinsvik*, 2. postdistrikt, fra 1.3.1978.

Postekspeditør:

Drammen—Tangen: Postkasserer *Eva Marie Petersen*, Drammen, fra 1.3.1978.

Postkasserer:

Asker: Postekspeditør *Terje Vaeng*, samme sted, fra 1.3.1978.

Gamlebyen: Postekspeditør *Inger Anne Bjerkeng*, samme sted, fra 1.3.1978.

Grünerløkka: Postekspeditør *Bente Lisbeth Engen*, Oslo postdistrikt, fra 1.3.1978.

Skien: Postekspeditør *Grete Bjervamoen*, samme sted, fra 1.3.1978.

Vika: Postekspeditør *Hanne Fredriksen*, samme sted, fra 1.3.1978.

Poststyret/landpostbud:

Flaknan: Rute nr. 613 587: *Per Håvard Bjerken*, konstituert fra 1.2.1978.

Poststyret:

Ballstad: Postekspeditør *Anna Lisbeth Jakobsen*, Gravdal, fra 1.6.1978.

Borre: Postkasserer *V. Kjell Erik Eldegard*, Gjøvik, fra 1.7.1978.

Husnes: Tidligere postekspeditør *D. Eli Solfrid Eik*, fra 1.3.1978.

Kleiva i Vesterålen: Postekspeditør *Kirsti Johanne Eline Henriksen*, Sortland, fra 1.3.1978.

Møllevann: Førstepostfullmektig *Björg Helleland Bentsen*, Kristiansand S, fra 1.3.1978.

Arbeidsledelse.

Førstepostfullmektig (17):

Bergen: Postsekretær uten fast tjenestested *Bjørn Hilmar Solsvik*, fra 1.3.1978.

Førstepostkasserer (16):

Hammerfest: Postkasserer *Odd Bjørn Andersen*, samme sted, konstituert fra 1.3.1978.

Saksbehandling og administrasjon.

Postsekretær (14—19):

Bergen: Driftsleder *Henry Hannisdal*, samme sted, fra 1.3.1978.

Andre arbeidsområder.

Bilmekaniker (6—13):

Oslo postdistrikt, Bilverkstedet: *Hans-Petter Helge Schultz*, fra 1.3.1978.

Vaktmester:

Kristiansand S: *Arnolf Torstensen*, fra 1.3.1978.

Førstesekretær:

Postdirektoratet: Postsekretær (14—19) *Arvid Karsten Lomundal*, Oslo postterminal, Transportavdelingen, fra 1.4.1978.

Konsulent (18—21):

Førstesekretærene *Tor Lien* og *Peter Ivar Årseth*, samme sted, fra 1.3.1978 og *Sverre Larsen*, samme sted, fra 1.4.1978.

Konsulent (22):

Konsulentene (18—21) *Nils Thomas Askland*, *Ragnar Edvard William Jacobsen*, *Klara Margot Kjetland*, *Jørgen Nils Kjærnet*, *Arnfinn Skjervold* og *Björg Valla*, samme sted, fra 1.3.1978.

Førstekonsulent (23):

Postdirektoratet: Konsulent (18—21) *Eirik Bo-gen*, samme sted, fra 1.3.1978.

Ledige stillinger:

(Lønnstrinnene står i parentes ved stillingene).

Alle henvisninger gjelder punkter i avsnitt II i sirk. 17/1973.

Om særskilte vilkår, se sirk. 1/1978.

Stillingene er ordnet etter den hovedrekrutteringslinje hvor stillingene er plassert, se punkt 2.1.

Innen hver hovedrekrutteringslinje er kravet til utdanning angitt ved henvisninger.

Om dispensasjon fra kravet til allmenn- og fagutdanning, se punktene 2.25 og 3.5.

Om konkurranserett og konstitusjon med plikt til å ta den fastsatte utdanningen, se punktene 4.1 (se også punkt 3.5) og 4.3.

Ved tilsetning i stilling innen Oslo byområde, gjelder spesielle vilkår, se sirk 1/1978 II M.

Stillinger i Postdirektoratet kunngjøres ledig med angivelse av hvor stillingen f.t. er plassert. De

tjenestemenn som blir tilsatt i Postdirektoratet, får imidlertid ved tilsetningen plikt til å gjøre tjeneste i hvilket som helst kontor e. l. i Postdirektoratet.

Søknadsfrist 30.3.1978.

Søknaden må være kommet inn til *innstillingsmyndigheten* innen fristens utløp. Når annet ikke er angitt, skrives søknaden på bl. 264 og sendes tjenestevei.

Omdeling, transport og sortering.

Om fagutdanning for postbetjent, se pkt. 3.11 og 3.21.

Om fagutdanning for førstepostbetjent, se pkt. 3.1, 3.21, 3.34 og 3.4. Stillingene vil kunne bli besatt med plikt til videre utdanning etter nærmere bestemmelse av Postdirektoratet.

Postbetjent (5—12):

F.t. omdelingstjeneste:

Drøbak (1).

Med stillingen følger plikt til å holde bil til bruk i tjenesten mot godtgjørelse etter de satser som gjelder til enhver tid.

Drammen (1), Mjøndalen (1) og Odda (1).

F.t. transport- og sorteringstjeneste:

Larvik (1).

Førstepostbetjent (15):

F.t. omdelingstjeneste:

Hønefoss (1) og Oslo postterminal, Budavdelingen (1).

F.t. omdelings- og transporttjeneste.

Odda (1).

Det kreves førerkort for bil.

Landpostbud:

Rute nr.:	Utgangs- poststed:	Overordnet postkontor:	Stillings- klasse:	Lønns- trinn:	Ukentlig arbeidstid:
			L		Timer
212 545	Flisa	Kongsvinger	15	7—15	heldag
414 503	Tvedestrand	Tvedestrand	15	7—15	heldag
503 556	Eivindvik	Førde	10	7—14	21—24
504 529	Sveio	Haugesund	15	7—15	36—40
510 523	Hyen	Nordfjordeid	10	7—14	21—24
510 537	Olden	Nordfjordeid	11	7—14	24—27

Det tas forbehold om eventuelle seinere endringer i den ukentlige arbeidstid. Det vil bli utbetalt godtgjørelse for bruk av bil etter de satser som gjelder til enhver tid.

Søknader stiles til det lokale tilsettingsråd ved vedkommende overordnede postkontor.

Landpostbud L:

Utgangs- poststed:	Overordnet postkontor:	Stillings- klasse:	Lønns- trinn:	Ukentlig arbeidstid:
		B		Timer
Båsmoen ¹⁾	Mo	21	5—12	32—34
Roa ¹⁾	Oslo postdistrikt, Administrasjonsavd.	14	5—12	18—20
Svelgen ²⁾	Florø	23	5—12	36—39

Det tas forbehold om eventuelle seinere endringer i den ukentlige arbeidstid.

1) Det tas også forbehold om eventuelle endringer i de godtgjørelser som måtte følge stillingene.

2) Med stillingen følger plikt til å holde bil til bruk i tjenesten mot godtgjørelse etter de satser som gjelder til enhver tid.

Skranke-/indretjeneste.*Postekspeditor D (5—12):*

Det tas forbehold om eventuelle seinere endringer i den ukentlige arbeidstid. For stillinger med mindre en 28 timers ukentlig arbeidstid tas det også forbehold om eventuell plikt til videreutdanning som følge av arbeidstidsendringer.

Langhus (1) (35 t/uka).

Postekspeditor (5—12):

Arendal (1), Asker (1), Gamlebyen (1), Gravdal (1), Nyborg i Åsane (1), Sortland (1) og Vika (1).

Postkasserer V (10—14):

Gjøvik (1).

Om spesielle vilkår, se sirk. 1/1978 II E.

Postkasserer (10—14):

Drammen (1) og Hammerfest (1).

Kunngjøringen av en postkassererstilling ved *Kaldbakken* postkontor tilbakekalles hermed, se sirk. 10/1978.

Postfullmektig (14):

Oslo sentrum (1).

Kunngjøringen av en postfullmektigstilling (10—14) ved *Oslo sentrum* tilbakekalles hermed, se sirk. 3/1978.

Arbeidsledelse.

Allmennutdanning, se punktene 2.23 og 2.25.
Fagutdanning, se punktene 3.13 a og 3.4.

Førstepostfullmektig (15):

Kristiansand S (1).

Saksbehandling og administrasjon.

Fagutdanning, se punktene 3.14 og 3.4.
(Administrativt postkurs for stillinger i lønnstrinn 18 og høyere.)

Postsekretær (11—16):

Oslo postterminal, Brevavdelingen (1) og Oslo postterminal, Transportavdelingen (1).

Postsekretær (14—19):

Bergen (1).

Postkonsulent (19):

5. postdistrikt, Bergen (1).

Stillingen er opprettet som forsterkningsstilling foreløpig fram til 1.1.1979.

Om spesielle vilkår, se sirk. 1/1978 II B.

Andre arbeidsområder.*Verksmesterassistent (15):*

Oslo postdistrikt (1).

Stillingen er plassert ved Postteknisk seksjon, og har som hovedgjøremål vedlikehold av mekanisk utstyr i Oslo postterminal/postgirobygget.

Betjent (5—12):

Postdirektoratet (f.t. Postsparebanken) (1).

Det kreves førerkort for bil.

Postsparebanken har eget arbeidstidsreglement.

Førstesekretær (14—19):

Postdirektoratet (f.t. 3. opplæringskontor) (1).

Konsulent (18—21):

Postdirektoratet (f.t. Dataplankontoret) (1).

Til stillingen kreves EDB-utdanning og -praksis.

Den som blir tilsatt, må være villig til å gjennomgå ytterligere EDB-opplæring etter Postdirektoratets nærmere bestemmelse og for Postverkets regning.

Dataplankontoret har eget arbeidstidsreglement.

Kontorsjef (26):

Postdirektoratet (f.t. Postgirokontoret, Blankettavdelingen) (1).

Postdirektoratet (f.t. Postsparebanken, Lønnskontoavdelingen) (1).

Postgirokontoret og Postsparebanken har eget arbeidstidsreglement.

Postdirektoratet

Sirkulære

fra

Postdirektoratet

Nr. 15

16. mars

1978

I

Sal av brevmerke ved poststadene. Ark. 415.

Sjå Postreglementet kap. I § 50 a/Reglement for postkontor C kap. I § 25 C.

Postdirektoratet har samtykt i at Norges Blindeforbund også i år får selje brevmerke ved poststadene. Vilkårer er at tenestemennene er villige til det og postsjefen/postmeisteren/poststyraren finn det forsvarleg av omsyn til posttenesta. Salsperioden er fastsett til april og mai 1978.

Postdirektoratet har også samtykt i at Norges Blindeforbund i denne tida får hengje opp ein B-plakat ved dei poststadene som sel merka. Plakaten skal takast ned og makulerast den 31.5.1978.

Vi gjer merksam på at det ikkje er høve til å klistre opp merka eller plakaten på skrankeglaset, og ber om at den som har ansvaret ser etter at dette ikkje blir gjort.

Det er føresetnaden at det blir gjort avtale om salet og oppgjeret direkte mellom Norges Blindeforbund og den einskilde tenestemannen.

(170/1978 T11/Aa — 15/1978)

II

Flytransport av post innenlands. Nytt betalingsprinsipp og nye behandlingsrutiner. Ark. 26.

Det er inngått avtale mellom Postdirektoratet og flyselskapene om nytt betalingsprinsipp og nye betalingsrutiner i forbindelse med flytransport av post innenlands. Den nye avtalen som er gjort gjeldende fra 1.4.1978, innebærer bl. a. at det framtidig skal betales til flyselskapene en felles t/km-takst for alle kategorier post. Det nye betalingsprinsipp medfører ikke endringer når det gjelder spørsmålet om hvilke kategorier post som kan tas imot til flybefordring, og inntil videre heller ikke endringer i de luftposttilleggene som skal kreves opp fra publikum.

(206/1978 T24/OR — 15/1978)

III

Postoppkravssendinger fra utlandet. Ark. 472.

Se Postreglementet kap. XII § 14.

Vi er gjort kjent med at enkelte kunder i forbindelse med tollundersøkelsen finner at de ikke ønsker å motta postoppkravssendinger fra utlandet, f.eks. på grunn av at det må betales høye avgifter eller fordi innholdet ikke er i samsvar med forventningene.

For å hindre at Postverket pådrar seg erstatningsansvar overfor senderne, gjør vi oppmerksom på at poststedene ikke må la oppkravssendinger gå ut av sin varetekt uten å kreve inn oppkravsbeløpet. De må heller ikke tilbakebetale sendingens adressat oppkravbeløp som allerede er innbetalt. Det forutsettes at det ved innbetalingen blir gjort oppmerksom på at beløpet ikke kan betales tilbake.

(1106/1977 TU/Aj — 15/1978)

IV

Postgirotjenesten med utlandet. — Ny utforming av bl. 560 U. Ark. 506.

Se Postreglementet/Reglement for postkontorer C kap. XIII §§ 69—71 og sirk. 25/1977 VI.

Det internasjonale innbetalingskortet, bl. 560 U, er gitt ny utforming, se illustrasjonen.

Kortet er todelt med kodelinje for databehandling. Plass for frankering er avsatt på kvitteringsdelen. Frimerkene kan også plasseres på baksida av kvitteringsdelen, dersom det blir for liten plass på forsida.

I forbindelse med postanvisningsbetalinger til Storbritannia og Nord-Irland, minner vi om at det skal kreves opp utenriksk postanvisningsporto.

Gammel beholdning av bl. 560 U skal brukes opp før den nye blanketten tas i bruk.

Reglementene vil bli rettet.

(110/1978 GAS/to — 15/1978)

NORVÈGE SERVICE DES CHÈQUES POSTAUX		INTERNATIONALT GIRO INNBETALINGSKORT AVIS DE VERSEMENT VP1		KVITTERING	
Meddelelser - Communications:		Beløp i fremmed mynt Montant du Pays de destination	Myntslag Monnaie	Beløp Montant	Myntslag Monnaie
		30	80	30	80
Mottakerens navn og adresse Ryan & Co. Ltd.		Mottakerens navn og adresse Ryan & Co. Ltd.			
Braintree, Essex		Braintree, Essex			
England		England			
Postgirokontonr. - C.C.P. no.		Postgirokontonr. - Centre de Cheques		Postgirokontonr.	
21 543 9876		21 543 9876		21 543 9876	
Innbetaler - Déposant Hans Haldorsen		Mottakerens navn og adresse Ryan & Co. Ltd.			
9500 ALTA		Braintree, Essex			
Norway		England			
Stempel og innbetalingsnr. - Timbre du bureau de dépôt - Underskrift og girering		Datostempel og innbetalingsnummer			
ALTA -£100 9500		201			
Belast min/vår postgirokonto nr.:		PORTO FOR INNBETALINGEN PÅ KVITTERINGER			
INNBETALT BELØP SOMME VERSÉE Bl. 560 U		Nkr. 303		Nkr. 303	
SKRIV IKKE NEDENFØR - NE RIEN INSCRIRE CI - DESSOUS		Belast min/vår postgirokonto nr.:			
		kurs 9.85 da			



V

Postreglementet bind 2.

Retting 39 til Postreglementet bind 2 er no sendt ut til poststadene.

(15/1978)

VI

Norske poststader. Ark. 2601.

Kjelvene postkontor B i Stavanger postområde vil vere stengt i tida 13.2.1978—31.5.1978 på grunn av ominnreiingsarbeid.

(4/3/1978 T23/Tm — 15/1978)

3913 *Rafnes* postkontor C blei lagt ned 3.2.1978. Ny postadresse er 3912 HERRE.

(33/8/1978 T24/Ja — 15/1978)

5525 *Tjernagel* postkontor C vil bli lagt ned 1.4.1978. Ny postadresse blir 5520 SVEIO.

(35/34/1978 T24/Ja — 15/1978)

VII

Helsetjenesten i Postverket. Ark. 357.

Postdirektoratet vedtok i 1977 en målsetting for Postverkets helsetjeneste. Målsettingen og tiltak for å oppfylle denne er skissert opp nedenfor:

1. MALSETTING

Postverkets bedriftshelsetjeneste er forebyggende og rehabiliterende helsearbeid med formål å

- verne om og fremme helsen til de ansatte
- hjelpe tjenestemenn som på grunn av svekket helse ikke kan utføre arbeidsoppgavene i egen stilling, til å gjenvinne helsen og/eller finne ny sysselsetting
- medvirke til å skape et bedre og sunnere arbeidsmiljø ved å fremme arbeidstilpasningen, hygien, trivselen og sikkerheten på arbeidsplassene.

2. TILTAK FOR Å OPPFYLLE MÅLSETTINGEN

2.1 Generelt

Tiltakene som skal ta hensyn til såvel medisinske som tekniske og sosiale forhold, kan deles i 3 hovedgrupper:

- medisinske oppgaver
- yrkeshygieniske oppgaver
- undervisning, helseopplysning og rådgivning.

2.2 Medisinske oppgaver

De medisinske oppgaver omfatter helseundersøkelser, åpne konsultasjoner, medisinsk behandling, arbeids- og sosialmedisinsk bistand og rådgivning, bedriftsintern attføring m. v.

2.21 Helseundersøkelser

Med helseundersøkelser forstås individuelle medisinske undersøkelser av de ansatte, gjennom innkalling til helsekontorene.

Helseundersøkelsene omfatter:

1) Generell helseundersøkelse.

Alle nyansatte innkalles til samtale og en generell helseundersøkelse snarest etter at de er begynt i Postverket.

Formålet med undersøkelsen er å få fram en så fullstendig helseprofil som mulig av arbeidstakeren. Helseprofilen skal gi grunnlag for en arbeidsmedisinsk vurdering for å fastslå vedkommendes skikkethet for arbeidet.

Avdekker helseundersøkelsen defekter og risikoforhold, gjennomføres nødvendig oppfølging og behandling, eventuelt omplassering til annet arbeid. Opplysningene om helseforholdene skal også danne grunnlag for framtidige medisinske tiltak og behandlinger.

Oppgaven er å medvirke til at enhver arbeidssøker får et arbeid som vedkommende er skikket til.

2) Selektive helseundersøkelser

De selektive helseundersøkelser har et avgrenset formål. De struktureres mot bestemte og avgrensede sykdommer eller sykdomsgrupper og omfatter undersøkelse av utvalgte grupper av personalet.

Det selektive undersøkelsesprogram skal omfatte:

- alle som er 18 år eller yngre innkalles til helseundersøkelse hvert år.
- alle innkalles ved fylte 35, 40, 45 eller 50 år til helseundersøkelse alle som er eldre enn 50 år innkalles til helseundersøkelse hvert 3. år
- I tilfelle forholdene ved det enkelte helsekontor tillater det, kan tjenestemenn i ovennevnte aldersgrupper innkalles med kortere mellomrom enn det som er nevnt ovenfor
- alle som er utsatt for særlig helse risiko, innkalles etter oppsatt program på individuell basis

— alle med spesielle sykdommer hvor det finnes særlig behov for medisinsk tilsyn, innkalles individuelt.

Når forholdene tillater det, innkalles dessuten:

— ansatte med sammenhengende sykefravær på 6 uker og mere (eventuelt oppsøkes), slik at bedriftshelsetjenesten kan yte medisinsk/sosial bistand.

I de tilfeller vedkommende ikke kan møte opp ved innkalling til bedriftshelsekontoret, oppsøkes den sykmeldte av bedriftshelsepersonale eller annen egnet tjenestemann for gjensidig kontakt og orientering. Den sykmeldte skal varsles på forhånd om slikt besøk

— ansatte med 6 eller flere sykefravær i løpet av en 3-måneders periode, til samtale og eventuell undersøkelse i den hensikt å yte medisinsk/sosial bistand.

Helseundersøkelsene skal i alminnelighet omfatte:

- sanseorgan (syn, hørsel)
- bevegelsessystemet (ledd, muskler, rygg)
- kretsløpsystemet og åndedretsorganene
- urinveiene og genitalia
- generell blodundersøkelse
- høyde og vekt.

Helseundersøkelsene skal danne grunnlag for forebyggende behandling og andre tjenester. Legen skal dessuten vurdere om den ansatte fremdeles er skikket til det arbeid vedkommende utfører eller om det er medisinske grunner for at vedkommende på grunn av sykdom eller alder bør søkes omplassert.

Hvis man etter samtaler med den sykmeldte finner at det er behov for en tilpasning av arbeidet, deltidsordninger, midlertidig omplassering m. v., drøftes dette mellom bedriftslegen, administrasjonen og berørte tillitsmenn. Ved eventuell omplassering e. l. skal vedkommende arbeidsleder og personale informeres og søkes motivert for ordningen på forhånd.

2.22 Åpen konsultasjon

En viss del av legens tid skal avsettes til åpen konsultasjon slik at tjenestemenn kan forelegge sine helseproblemer for medisinsk sakkyndig og få nødvendig behandling og råd. Ordningen er begrenset til tjenestemenn som er i arbeid, dvs. ikke sykmeldt.

2.23 Medisinske tiltak og tjenester

Personalet kan få bl.a. følgende forebyggende medisinske tjenester:

- arbeidsmedisinsk vurdering etter behov
- medisinsk og sosial bistand
- sosial- og arbeidsmedisinske tjenester som legeerklæringer i forbindelse med førerprøve, idrettsdeltakelse, invalide- og sykepermisjoner m. v., alkoholist- og narkomanomsorg, disiplinårsaker m. v.
- medisinsk behandling som ledd i det forebyggende arbeidet av sykdommer som
 - belastningsslidelser
 - hjerte-/karsykdommer
 - spesifikke kvinnesykdommer
 - vanlig forekommende lidelser som fedme, anemi m. v.
 - defekter i sanseorganene
 - rehabiliterende tiltak, spesielt bedriftsintern attføring.

For behandling som bedriftslegen yter i den fastsatte arbeidstid, kan han ikke motta noen ekstra godtgjørelse ut over den faste lønn, verken fra pasient, bedrift eller trygdekontor.

2.3 Yrkeshygieniske oppgaver

Formålet med de yrkeshygieniske oppgaver er å

- kartlegge og informere om forholdet på arbeidsplassene som kan forårsake eller bidra til å forverre sykdom av fysisk, psykisk og/eller sosial art
- gi råd om miljøforbedrende tiltak

De yrkeshygieniske undersøkelsene skal omfatte

- teknisk/hygieniske oppgaver som kontroll av bygningsmessige forhold (lokalene, størrelse, plassering m. v.)
- støy og larm
- belysning
- klimaet på arbeidsplassene
- forurensninger (støy, kjemiske og biologiske faktorer m. v.)
- skaderisiko

ergonomiske oppgaver som omfatter

- tilpasning av arbeidsplassen og hjelpemidlene til den ansattes anatomiske og fysiologiske forutsetninger, avgrenset til arbeidsstillinger og arbeidsteknikk

psyko-sosiale oppgaver som omfatter

- virksomhet som søker å forebygge eller avvikle psykiske og sosiale problemer på arbeidsplassen.

2.4 Undervisning, helseopplysning, rådgivning

Personalet ved bedriftshelsekontorene skal gjennom helseopplysning, helseveiledning og rådgivning informere personalet om hvordan den enkelte best kan ta vare på sin helse.

Personalet ved bedriftshelsekontoret skal om nødvendig ta del i opplæringen av verneombud, arbeidsleder, førstehjelpere og andre i spørsmål med tilknytning til verne- og helsetjenesten.

Personalet ved bedriftshelsekontorene skal være rådgivere i helse- og hygienespørsmål som behandles av verne- og miljøutvalgene.

Personalet ved bedriftshelsekontorene skal bistå med rådgivning ved planlegging av nye lokaler, ominnredninger, utvikling av arbeidsplasser og arbeidsprosesser, valg av utstyr m. v.

Ovennevnte tiltak praktiseres nå ved Helsekontoret i Oslo i den grad ressursene tillater det. På noe sikt vil tiltakene også kunne iverksettes ved andre helsekontorer som Postverket administrerer.

Arbeidet med å bygge ut helsetjenesten på landsbasis for å oppfylle målsettingen pågår, bl. a. i samarbeid med NSB, Televerket og Statens vegvesen. Det tas sikte på å opprette felles helsesentra med heltidsansatt helsepersonell på steder der dette er praktisk mulig.

Arbeidet med organiseringen av helsetjenesten må ses i tilknytning til lov om arbeidvern og arbeidsmiljø og den kommende lov om planlegging, organisering og gjennomføring av helsetjenester ved bedrifter.

De aktuelle postkontorene vil bli nærmere underrettet.

(86/1978 P15/Sk — 15/1978)

VIII

Avspasering av overtidstjeneste. Ark. 3007.

Etter forhandlinger mellom Postdirektoratet og Postfolkenes Fellesforbund er det inngått følgende avtale om avspasering av overtidstjeneste:

- «1. Pålagt overtidstjeneste skal etter ordlyden i § 16 i Fellesbestemmelsene godtgjøres i penger. Avspasering (kompensasjon i form av fritid for utført overtidstjeneste) kan derfor ikke kreves av arbeidstakeren og heller ikke påbys av administrasjonen.

Opparbeidet overtid kan imidlertid avspaseres time for time dersom arbeidstakeren og administrasjonen er enige om det og de tjenstlige forholdene tillater en slik ordning.

Fritiden må tas på det tidspunkt fraværet ikke fører til tjenstlige ulemper eller merutgifter. Slike fravær kan under ingen omstendighet dekkes opp med overtidstjeneste.

Eventuelle godtgjørelser for nattarbeid, søndagsarbeid m. v. utbetales på vanlig måte.

2. Som opparbeidet overtid regnes alt arbeid utover det som ved tjenstliste er fastsatt som vedkommende arbeidstakers eller -gruppes maksimale arbeidstid.
3. Når det gjelder overtidstjeneste i arbeidsmiljølovens forstand (arbeid utover 40 beregnede timer eventuelt 38 klokketimer pr. uke), er det bare adgang til å la fritiden kompensere den alminnelige timelønnen. I slike tilfeller må differansen mellom ordinær timebetaling og overtidstjeneste utbetales i kontanter.»

Avtalen settes i verk fra 1.3.1978 og gjelder foreløpig for 1 år.

KOMMENTARER:

Ad punkt 1.

Avtalen gjelder for alle arbeidstakere som kommer inn under arbeidstidsbestemmelsene. Således kan ordningen også praktiseres for deltidstilsatte.

Avspasering kan i hvert enkelt tilfelle avtales mellom den enkelte arbeidstaker og den lokale administrasjon. Avspaseringen må i tilfelle gis snarest mulig og ikke seinere enn innen utløpet av den etterfølgende måned.

Eventuelt søndagstillegg (LTA 210) for overtidstjeneste som skal avspaseres, rapporteres på vanlig måte på den dato overtidstjenesten er utført.

For deltidstilsatte som avspaserer ordinær tjeneste (LTA 205) utover tjenstlisten, vil det i tillegg til eventuelt søndagstillegg også kunne bli aktuelt å rapportere LTA 212 — Pengekompensasjon for ettermiddagstjeneste — og LTA 222 — Pengekompensasjon for natttjeneste.

Det presiseres at ordningen ikke må føre til merutgifter. Dette innebærer at fravær som skyldes avspasering, ikke kan dekkes med overtid. Derimot kan fraværet, dersom det er nødvendig, dekkes med eventuelt overtallig reservepersonale.

Fravær som skyldes avspasering, skal ikke rapporteres på TK, og det kan heller ikke registreres opprykk i stilling når innehaveren avspaserer opp-tjente overtidstimer, se likevel neste avsnitt.

I de tilfeller overtallig reservepersonale settes inn for å dekke et slikt fravær, skal reserven registreres i den stilling hvor overtidstjenesten ble utført. Som årsak brukes årsaken for overtidstjenesten. Dersom overtidstjenesten er utført i flere stillinger/av flere årsaker, brukes den stillingskode/årsakskode som er mest dekkende. Når årsaken til overtidstjenesten er årsak som ikke kan brukes på TK, brukes årsakskode 91 — Avspasering av overtidstjeneste — istedenfor årsakskodene 23—28, 50 og 80—87. I de tilfeller vikar brukes, foretas registrering på bl. 944 på tilsvarende måte.

Ad punkt 2.

Overtidstjeneste for deltidstilsatte er tjeneste som vil resultere i overtidsgodtgjørelse LTA 203, 204, 206, 207 eller 209. Tjeneste utover fastsatt arbeidstid og som vil resultere i ordinær timebetaling LTA 205, vil likevel kunne avspaseres, jfr. kommentarene til punkt 1.

Ad punkt 3.

Det er differansen mellom overtidsbetaling (LTA 203, 204, 206, 207 og 209) og vanlig timebetaling (LTA 205—LTA 201 i Postdirektoratet) som skal utbetales. Godtgjørelsen beregnes av tjenestestedet og rapporteres på bl. 920 under LTA 224 — Overtidstillegg. *Rapportering skal foretas først når avspaseringen er avsluttet.* Avspasering vedrørende LTA 205 for deltidstilsatte medfører ikke overtids-tillegg.

Dersom det ikke er mulig å få gitt avspasering innen fastsatt frist, jfr. kommentaren til punkt 1, må overtidsarbeidet godtgjøres i penger ved at antall timer rapporteres på bl. 910 på vanlig måte (LTA 203, 204, 206, 207 eller 209, og eventuelt 205 for deltidstilsatte). Slike rapporter må være Lønnsentralen i hende innen utløpet av den måned som følger etter «opptjeningsmåneden».

(12/6/1976 P24/Ra — 15/1978)

IX

Personalet.

Fratredelse etter oppnådd aldersgrense eller etter egen oppsigelse:

Postbetjent *Trond Harald Almås*, 4. postdistrikt, fra 1.5.1978.

Postbetjent *Jan Viktor Beck*, Oslo postterminal, Pakkeavdelingen, fra 1.3.1978.

Postbetjent *Bjørn Kristiansen*, Oslo postdistrikt, fra 1.3.1978.

Førstepostbetjent *Arvid Larsen*, Gjøvik, fra 1.7.1978.

Postekspeditør *Inger Lisbet Bakke*, 3. postdistrikt, fra 1.2.1978.

Postekspeditør *Marit Grevsgård*, 2. postdistrikt, fra 1.5.1978.

Postekspeditør *Berit Kjørstad*, Oslo postdistrikt, fra 1.4.1978.

Postekspeditør *Johanna Lundal*, Oslo postdistrikt, fra 21.2.1978.

Postekspeditør *Bente Nordby*, 2. postdistrikt, fra 1.5.1978.

Postekspeditør *Jorun Thonstad*, 2. postdistrikt, fra 1.4.1978.

Poststyrer *Emma Kjøno Uran*, Kjønnøy, fra 1.4.1978.

Konsulent *Odd Kjelleiv Hemnes*, Postdirektoratet, fra 1.6.1978.

Tilsetting:

Omdeling, transport og sortering.

Postbetjent D:

Oslo postterminal, Brevavdelingen: Postekspeditør *Brita Hildur Rygg Amundsen*, Ullevål Hageby, fra 1.3.1978.

Postbetjent:

Holmestrand: Postbetjent *Roar Kristiansen*, 3. postdistrikt, fra 1.3.1978.

Rolvøy: Postbetjent *Øyvind Edvardsen*, Fredrikstad, fra 1.3.1978.

Sandvika: Postbetjent *Knut Arne Moen*, Oslo postdistrikt, fra 1.3.1978.

Skien: Postbetjent *Halvor Bernt Hagen*, 3. postdistrikt, fra 1.3.1978.

Stavanger: Postbetjent D *Kirsten Oddbjørg Trondheim*, samme sted, fra 1.3.1978.

Tromsø: Postbetjent *Egil Andre Forshaug*, 8. postdistrikt, fra 1.3.1978.

Postbetjent (6—13):

Narvik: Postbetjentene *Torbjørn Arnold Hilmar Flygel* og *Albin Johansen*, samme sted, fra 1.3.1978.

Tønsberg: Postbetjent *Jan Petter Pedersen*, samme sted, fra 1.3.1978.

Førstepostbetjent (10—14):

Oslo postterminal, Brevavdelingen: Postbetjent *Bjørn Arnulf Pettersen*, Torshov, konstituert fra 1.3.1978 og postbetjent D *Roar Løvstrøm*, Hamar, konstituert fra 1.4.1978.

Oslo postterminal, Transportavdelingen: Postbetjent *Gustav Anbjørn Kristiansen*, samme sted, konstituert fra 1.3.1978.

Førstepostbetjent (15):

Alta: Førstepostbetjent (10—14) *Cato Paulsen*, samme sted, fra 1.3.1978.

Oslo postterminal, Budavdelingen: Postbetjentene *Kjell Johansen* og *Kjell Holter Næss*, samme sted, konstituert fra 1.3.1978.

Skranke-/indretjeneste.**Postekspeditør D:**

Andselv: Tidligere postkasserer IV *Gerd-May Martinsen*, fra 1.3.1978.

Jessheim: Postekspeditør *Aud Karin Grankvist*, Oslo sentrum, fra 1.4.1978.

Skøyenåsen: Postekspeditør *Bergljot Amundsen*, Oslo postterminal, Pakkeavdelingen, fra 1.4.1978.

Vikersund: Konstituert postbetjent D *Asveig Bjørnsbråten*, samme sted, konstituert fra 1.3.1978.

Postekspeditør:

Hallset: Postekspeditør *Kjellrun Lid*, Volda, fra 1.6.1978.

Larvik: Postkasserer *Wenche Kruge*, Nanset, fra 1.3.1978.

Oslo sentrum: Postekspeditør *André Torkelsen*, Oslo postdistrikt, fra 1.5.1978.

Smestad: Postekspeditør *Albert Flisnes*, 2. postdistrikt, fra 1.4.1978.

Sofienberg: Postekspeditør *Egil Monstad*, Kle-metsrud, fra 1.4.1978.

Stabekk: Postekspeditør *Ann-Heleen Waarum*, Oslo postdistrikt, fra 1.4.1978.

Postkasserer:

Bergen: Postekspeditør *Otto Arild Rognvik*, samme sted, fra 1.4.1978.

Briskeby: Postekspeditør *Bente Alice Tundal*, Sandvika, fra 1.4.1978.

St. Olavs plass: Postkasserer *Alf Arild Bratteland*, Elisenberg, fra 1.4.1978.

Poststyrer:

Haugerud: Vaktleder *Elin Rytterager*, Solli, fra 1.4.1978.

Innvik: Postkasserer *Arnt Bøe*, Majorstua, fra 1.7.1978.

Arbeidsledelse.**Vaktleder (17):**

Bodø: Konstituert første-postkasserer (15) *Marit Synnøve Fløttkjær*, samme sted, konstituert fra 1.3.1978.

Majorstua: Postkasserer *Torild Irene Dalen*, Sa-gene, konstituert fra 1.4.1978.

Vika: Konstituert vaktleder *Magne Harald Larsen*, St. Olavs plass, konstituert fra 1.4.1978.

Førstepostkasserer (15):

Kløfta: Postkasserer *Trygve Mokkelbost*, Sørumsand, fra 1.3.1978.

Overpostbetjent (16):

Oslo postterminal, Transportavdelingen: Førstepostbetjent (10—14) *Arne Nilsen*, samme sted, konstituert fra 1.3.1978.

Overpostbetjent (17):

Bergen: Overpostpakkemester i særklasse i lønns-klasse 15 *Harry Hansen*, samme sted, fra 1.3.1978.

Andre arbeidsområder.**Spesialarbeider:**

Oslo postdistrikt, Bilverkstedet: *Roald Bergene*, fra 17.10.1977.

Førstesekretær (14—19):

Postdirektoratet: Postsekretær (11—16) *Reidun Alda Hoel*, Oslo postdistrikt, fra 1.3.1978.

Konsulent (18—21):

Førstesekretærene *Fredrik Bergersen*, *Bjørn Kobbenes*, *Egill Mebust* og *Åge Nordgård*, samme sted, fra 1.3.1978.

Konsulent (22):

Konsulentene (18—21) *Johannes Dale*, *Leif Karsten Digernes*, *Else Karoline Tusvik Gåsemyr*, *Per Sigvart Jacobsen*, *Carsten Inge Johansen*, *Johannes Joranger*, *Pål Gunnar Naustdal* og *Martin-Anton Aarskog*, samme sted, fra 1.3.1978.

Førstekonsulent (23):

Postdirektoratet: Konsulentene (18—21) *Arne Edvard Børtveit* og *Helge Rodal*, samme sted, fra 1.3.1978.

Ledige stillinger:

(Lønnstrinnene står i parentes ved stillingene).

Alle henvisninger gjelder punkter i avsnitt II i sirk. 17/1973.

Om særskilte vilkår, se sirk 1/1978.

Stillingene er ordnet etter den hovedrekrutteringslinje hvor stillingene er plassert, se punkt 2.1.

Innen hver hovedrekrutteringslinje er kravet til utdanning angitt ved henvisninger.

Om dispensasjon fra kravet til allmenn- og fagutdanning, se punktene 2.25 og 3.5.

Om konkurranserett og konstitusjon med plikt til å ta den fastsatte utdanningen, se punktene 4.1 (se også punkt 3.5) og 4.3.

Ved tilsetning i stilling innen Oslo byområde, gjelder spesielle vilkår, se sirk. 1/1978 II M.

Stillinger i Postdirektoratet kunngjøres ledig med angivelse av hvor stillingen f.t. er plassert. De tjenestemenn som blir tilsatt i Postdirektoratet, får imidlertid ved tilsetningen plikt til å gjøre tjeneste i hvilket som helst kontor e. l. i Postdirektoratet.

Søknadsfrist 5.4.1978.

Søknader må være kommet inn til *innstillingsmyndigheten* innen fristens utløp. Når annet ikke er angitt, skrives søknaden på bl. 264 og sendes tjenestevei.

Omdeling, transport og sortering.

Fagutdanning for postbetjent D (sortering) er kurs for sorteringshjelper. Er den ukentlige arbeidstid 28 timer eller mer, kreves dessuten utdanning som for postbetjent.

Om fagutdanning for postbetjent, se pkt. 3.11 og 3.21.

Om fagutdanning for førstepostbetjent, se pkt. 3.1, 3.21, 3.34 og 3.4. Stillingsene vil kunne bli besatt med plikt til videre utdanning etter nærmere bestemmelse av Postdirektoratet.

Postbetjent D (5—12):

Hamar (1) (21 t/uka), Hønefoss (1) (24 t/uka) og Kristiansand S (2) (23,25 t/uka).

Det tas forbehold om eventuelle endringer i den ukentlige arbeidstid og om eventuell plikt til videreutdanning som følge av arbeidstidsendringer.

Postbetjent (5—12):

F.t. omdelingstjeneste:

Kunngjøringen av en stilling som postbetjent ved Kongsvinger postkontor, tilbakekalles hermed, se sirk. 11/1978.

F.t. omdelings-, transport- og sorteringstjeneste:

Førde (1) og Sandefjord (1).

F.t. transporttjeneste:

Oslo lufthavn (1).

Det kreves førerkort for bil.

Postbetjent (6—13):

F.t. transporttjeneste:

Harstad (1).

Det kreves førerkort for bil.

Førstepostbetjent (10—14):

F.t. transporttjeneste:

Oslo postterminal, Transportavdelingen (1).

Det kreves førerkort for bil.

Førstepostbetjent (15):

F.t. omdelingstjeneste:

Gjøvik (1) og Saupstad (1).

Kunngjøringen av en stilling som førstepostbetjent (15) ved Kristiansand S postkontor, tilbakekalles hermed, se sirk. 13/1978.

Skranke-/indretjeneste.

Postekspeditør D (5—12):

Det tas forbehold om eventuelle seinere endringer i den ukentlige arbeidstid. For stillinger med mindre enn 28 timers ukentlig arbeidstid tas det også forbehold om eventuell plikt til videreutdanning som følge av arbeidstidsendringer.

Jar (1) (23,5 t/uka), Moflata (1) (17 t/uka), Moss (1) (15 t/uka), Oslo postterminal, Pakkeavdelingen (1) (21,5 t/uka) og Skotterud (1) (20,5 t/uka).

Postekspeditør (5—12):

Bergen (1), Klemetsrud (1), Oslo sentrum (1), Sandvika (1), Ullevål Hageby (1), Ulset (1) og Volda (1).

Kunngjøringen av en *postekspeditørstilling* ved *Klepppestø* postkontor tilbakekalles hermed, se sirk. 11/1978.

Postkasserer (10—14):

Slemmestad (1).

Stillingen er ledig inntil 1.10.1979 og vil bli midlertidig besatt.

Elisenberg (1), Majorstua (1), Nanset (1), Sagene (1), Sørumsand (1) og Vardø (1).

Postfullmektig (14):

8. postdistrikt, distriktskontoret (1).

Kunngjøringen av en postfullmektigstilling (10—14), samme sted, annulleres hermed, se sirk. 39/1977.

Poststyrere:

Når det gjelder særlige vilkår, se sirk. 1/1978.

Fagutdanning:

For poststyrerstillinger i stillingsklassene P9—P12 er utdanningskravet brevkurs for poststyrere. For poststyrerstillinger i stillingsklassene P13 og

høyere er utdanningskravet Trinn 1, opplæring i skranke-/indretjeneste.

Dersom en poststyrerstilling i forbindelse med seinere omklassifisering går opp en eller flere stillingsklasser, med den følge at det kreves videre ut-

danning, vil den som blir tilsatt i stillingen, gis plikt til å gjennomgå den foreskrevne utdanning.

Når det gjelder vikarer antatt før 1.6.1973 og som fortsatt er i tjeneste, kan det i visse tilfelle dispenseres fra kravene til fagutdanning.

Postkontor:	Overordnet postkontor:	Stillingsklasse:	Lønns-trinn:	Ukentlig arb.tid:	Lokalegodtgj. pr. år:
Beitostølen	Gjøvik	P 16	7—15	Timer 36—40	Kr. 1)

1) Postverket skaffer lokale og betaler husleien og utgiftene til lys, varme og reinhold.

Søkere som har annet arbeid som de ønsker å beholde, må gi opplysninger om dette i søknaden.

Arbeidsledelse.

Allmennutdanning, se punktene 2.23 og 2.25.

Fagutdanning, se punktene 3.13 a og 3.4.

Skranke-/indretjeneste:

Vaktleder (17):

Haugesund (1), Solli (1) og St. Olavs plass (1).

Førstepostkasserer (15):

Bodø (1).

Omdeling, transport og sortering:

Fagutdanning, se punktene 3.13 b og 3.4.

Vaktleder (17):

Kunngjøringen av en vaktlederstilling (17) ved Haugesund postkontor tilbakekalles hermed, se sirk. 8/1978.

Saksbehandling og administrasjon.

Fagutdanning, se punktene 3.14 og 3.4.

(Administrativt postkurs for stillinger i lønnstrinn 18 og høyere.)

Postsekretær (14—19):

Oslo postdistrikt, Administrasjonsavdelingen (1).

Andre arbeidsområder.

Førstesekretær (14—19):

Postdirektoratet (f.t. Postgirokontoret) (1).

Til stillingen kreves EDB-utdanning og praksis. Den som blir tilsatt, må være villig til å gjennomgå ytterligere EDB-opplæring etter Postdirektoratets nærmere bestemmelse og for Postverkets regning.

Postgirokontoret har eget arbeidstidsreglement.

Postdirektoratet (f.t. Filatelikontoret) (1).

Stillingen er opprettet som engasjement og vil bli midlertidig besatt fram til 30.6.1980.

Engasjementet er opprettet i forbindelse med frimerkeutstillingen Norwex-80, og vil vesentlig bli tillagt arbeidsoppgaver i tilknytning til Postmuseet.

Konsulent (18—21):

Postdirektoratet (f.t. Budsjettkontoret) (1).

Postdirektoratet (f.t. Administrasjonskontoret) (1).

Postdirektoratet

Sirkulære

fra

Postdirektoratet

Nr. 16

31. mars

1978

I

Nye frimerker. Ark. 840.



Den 1.6.1978 vil det bli utgitt 2 nye særfrimerker i verdiene 100 og 125 øre. Frimerkene — som er i formatet 27,5 x 21,1 mm — vil bare bli utgitt i frimerkehefter med henholdsvis 10 frimerker à 100 øre, og 10 frimerker à 125 øre. Frimerkene er tresidig tagget 13, og én serie av de nye merkene vil derfor bestå av 2 forskjellig tresidig taggedede frimerker av hver verdi. Prisen på én serie blir således kr. 4,50.

Motivene viser henholdsvis fjellparti fra Sør-Lenangen i Troms (Lenangstindene og Jægervass-tindene) og Gaustatoppen i Telemark. Begge motivene er etter fotografier fra Mittet Foto A/S. Skrift og arrangement er ved M. O. Michaelsen.

Frimerkene blir trykt i flerfarget offset hos Emil Moestue A/S på fosforescerende papir fra Harrison & Sons Ltd.

Opplagene på heftene blir 600.000 (100 øre), og 700.000 (125 øre).

Frimerkeheftene skal være til salgs ved alle landets poststeder f.o.m. 1. juni 1978. De må ikke selges eller stemples før denne dagen.

Frimerkelageret vil sende en foreløpig forsyning av frimerkeheftene til postkontorene, som seinere kan bestille dem på vanlig måte.



Førstedagsstempling kan bestilles hos Postens filatelitjeneste, Postboks 1085 Sentrum, OSLO 1, se Postreglementet/Reglement for postkontorer C kap. III § 32 a. Konvolutter og betaling må være levert poststedene seinest 10.5.1978.

Vær oppmerksom på at førstedagskonvoluttene denne gang blir frankert med komplett serie av merkene, dvs. 2 frimerker à kr. 1,00, og 2 frimerker à kr. 1,25. **Frankatur pr. brev kr. 4,50.**

(331/12/TMF/Ra — 16/1978)

II

Postverkets legitimasjonsbestemmelser. Utstedelse av identitetskort til ikke-skrivekyndige kunder.

Ark. 40020.

Se Postreglementet kap. XVI § 52 og kap. XX § 5/Reglement for postkontorer C kap. XVI § 41 og kap. XX § 5.

1. I Postreglementet kap. XVI § 52 punkt 2/Reglement for postkontorer C kap. XVI § 41 punkt 2 er det angitt at plastlaminerte legitimasjonsdokumenter, som er framstilt fotografisk, godtas som legitimasjon selv om utstederens stempel og underskrift er påført ved en trykningsprosess. Det viser seg at det er vanskelig å forsyne slike dokumenter med stempel, og Postdirektoratet har derfor funnet å måtte godkjenne dokumentene om stempel mangler.

Forannevnte reglementsbestemmelser vil bli rettet. Samtidig vil det under samme punkt bli tatt inn opplysning om at bankkort, som mangler både stempel og underskrift fra utstederen, er godkjent som legitimasjonsdokument i Postverket (se sirk. 28/1977 I).

2. I rundskriv 49/1976 er det gitt retningslinjer for utstedelse av Postverkets identitetskort til kunder som på grunn av uførhet ikke er i stand til å skrive navnet sitt. Postfunksjonæren skal i slike tilfelle skrive «Ikke skrivekyndig» på den plass som er avsatt for innehaverens underskrift på identitetskortet. Denne bestemmelsen vil bli tatt inn i reglementene kap. XX § 5 punkt 7.

I Postreglementet kap. XVI § 52 punkt 2/Reglement for postkontorer C kap. XVI § 41 punkt 2 vil det bli tatt inn opplysning om at legitimasjonsdokument som mangler innehaverens underskrift, kan godkjennes som legitimasjon i Postverket når innehaveren ikke er skrivekyndig. Dokumentene vil bare kunne godkjennes ved utbetaling/utlevering til innehaveren personlig.

(345/1978 T11/Id — 16/1978)

III

Fullmakt til å kvittere for verdipost og pengar. Ark. 4002.

Sjå sirk. 16/1977 I.

I ovannemnde sirkulæremelding er sagt at det ikkje lenger er fylkesmannen, men fylkesrådmannen, som kan gi fullmakt til å kvittere for verdipost og pengar.

Dette er dessverre feil. Det er fylkesordføreren som kan gi fullmakt, ettersom han er fylkeskommunen sin rettslege representant.

Reglementa og bl. 145 A/B/C (Postfullmakt) vil bli retta.

(299/1978 T11/Li — 16/1978)

IV

Tillegg til aviser og blad. Ark. 430.

Etter reglane i Postreglementet kap. VI § 23, kan annonsar som er samla i eige vedlegg som er utgitt av avisa/bladet sjølv m. m., reknast som tillegg til publikasjonen. Lause tillegg skal ha påtrykk om at dei er tillegg til avisa/bladet.

Vi gjer merksam på at tillegga må vere slik utstyrte at det klart går fram at dei er utgitte av avisa/bladet.

Ved ei kommande retting til reglementet vil denne regelen i ovannemnde paragraf bli gjort klarare.

(6/50/1978 T11/fm — 16/1978)

V

Pakkeposttjenesten med Yemen. Ark. 442.

Gavepakker kan ikke mottas av personer under 16 år bosatt i folkerepublikken Yemen. Slike pakker

vil bli returnert. Opplysningen vil bli tatt inn i Posttakst.

(622.04/1978 TU/BK — 16/1978)

VI

Postgangen innenriks. Nytrykk. Ark. 254.

Nytrykk av håndboka «Postgangen innenriks» vil bli sendt ut til poststedene med det første. Nytrykket er ajourført til og med sommerrutene pr. 1.4.1978.

Det er sendt ut 20 rettinger til den tidligere utgaven av håndboka.

(323.63/T24/No — 16/1978)

VII

Telegramtilvisingar. Ark. 453.

9488 *Brevvika* er komme med i tenesta med direkte utveksling av innanrikske telegramtilvisingar. Tilvisingane blir utveksla over Harstad telestasjon.

Norges poststeder vil bli retta. Til så lenge bør det gjerast noteringar i heftet.

(188/1978 T11/Aa — 16/1978)

VIII

Retting til Norges poststeder. Ark. 2601.

Retting nr. 4 til 1977-utgåva av Norges poststeder er no send ut. Rettingar som det tidlegare er meldt frå om i sirkulæra, er tekne med.

(162/1978 T24/Se — 16/1978)

IX

Norske poststader. Ark. 2601.

6854 *Hus i Jølster* brevhus I P vil bli lagt ned 1.5.1978. Ny postadresse blir 6853 ARDAL I JØLSTER.

(35/41/1978 T24/Asp — 16/1978)

X

Bl. 170 Tjenestelista. Endring ved nytrykk. Ark. 232.0.

På grunnlag av en del forenklingforslag er bl. 170, Tjenestelista, endret ved nytrykk. Den vesentligste endringen består i at «alterneringsmønsteret» er flyttet fra høyre side til venstre side på blanketten.

Den nye utgaven av bl. 170 kan bestilles fra Forsyningskontoret ved neste kvartalsbestilling. Når blanketten foreligger ved poststedene, kan eventuell lagerbeholdning av tidligere utgaver av bl. 170 makuleres.

(232.0/P22/it — 16/1978)

XI

**Gjeremålsliste for stillingar med stillingsinstruks.
Ny blankett. Ark. 232.0.**

Det er gitt ut ein ny blankett, bl. 172, som skal brukast i tilknytning til stillingsinstruks for stillingar med leiarfunksjonar.

Blanketten som består av to blad, har fått bl.nr. 172 A (blad 1) og 172 B (blad:). Det skal brukast berre eit ark av bl. 172 A for kvar stilling, mens det kan bli nødvendig med fleire ark av bl. 172 B.

Blankettane kan tingast frå Forsyningskontoret ved neste kvartalstinging.

Blankettlista bes retta.

(8/136/1977 P22/it — 16/1978)

XII

**Deltidsansatte med under 15 timer pr. uke.
Avlønning. Ark. 3003.**

Forbruker- og administrasjonsdepartementet har i Melding nr. 42/77 meddelt at deltidstilsatte med under 15 timer pr. uke skal gis opprykk i lønns-trinn etter vedkommende lønnsplan på samme måte og etter samme tidsintervaller som gjelder for arbeidstakere som har 15 timer pr. uke eller fulldagsstilling.

Det har vært ført forhandlinger mellom Postdirektoratet og personalorganisasjonene om tilpassing av bestemmelsene til Postverket, og man er blitt enige om å endre deltidsavtalens punkt A 7 siste avsnitt slik:

«Deltidstilsatte/-antatte i fast organiserte deltidstillinger på under 15 timer pr. uke gis opprykk etter vedkommende lønnsplan på samme måte og etter samme tidsintervaller som gjelder for arbeidstakere som har 15 timer pr. uke eller mer. De øvrige regler i Deltidsavtalen kommer ikke til anvendelse for denne gruppen. Vikarer i deltidstillinger uansett timetall kommer inn under reglene i «Avtale om vikartjeneste i Postverket.»

De nye reglene innebærer at tilsatte postbetjenter D og postekspeditører D med under 15 timer pr. uke skal innplasseres på opprykksstigen for postbetjent i lønnsplan 13.200 og postekspeditør i lønnsplan 13.205. De skal innplasseres i henhold til sin tjenesteansiennitet.

Den nye ordningen er gitt virkning fra 1.5.1977. Postkontorene er bedt om å iverksette de nye reglene samt sørge for etterbetaling til de arbeidstakere dette er aktuelt for.

Reglene gjelder ikke for vikarer. Slike arbeidstakere skal uansett ukentlig arbeidstid lønnes etter vikaropprykksstigen.

(10/47/1977 P23/BB — 16/1978)

XIII

**Lønnsregulativ for landpostbud, utfyllende
bestemmelser m. v. Ark. 3002.**

Retting 16 til Lønnsregulativ for landpostbud, utfyllende bestemmelser m. v. er sendt ut. Rettingen omfatter i det vesentligste punkt 1.21 og vedleggene 2—5.

Som det fremgår av retting til punkt 3.25, er maksimumsbeløpet ved lån av Postverket til kjøp av motorkjøretøy eller motorbåt hevet fra kr. 30.000,— til kr. 38.000,—. På foranledning minner vi om at når tjenestemennene benytter seg av denne lånemuligheten, beholder Postverket eiendomsretten over gjenstanden inntil alle avdragene er betalt. Gjenstanden kan i denne perioden ikke selges, pantsettes eller utlånes uten *Postdirektoratets samtykke*. Vi viser for øvrig til teksten i bl. 313, kontrakt om kjøp på avbetaling.

(322.19/P23/es — 16/1978)

XV

Personalet.*Dødsfall:*

Poststyrer *Edvin Fevolden*, Hundorp, døde den 24.2.1978.

H. M. Kongens fortjenstmedalje
er tildelt tidligere landpostbud *Johan Lønstad*, Snertingdal og tidligere poststyrer *Leikny Karlotte Larsen*, Bratland.

Fratredelse etter oppnådd aldersgrense eller etter egen oppsigelse:

Postbetjent D *Borghild Margrethe Hermansen*, Etterstad, fra 1.3.1978.

Postbetjent D *Ellen Marie Magnussen*, Skien, fra 19.3.1978.

Postbetjent *Kjetil Frantzen*, Oslo postdistrikt, fra 1.6.1978.

Postbetjent *Svein Marøy*, Stavanger, fra 9.3.1978.

Postbetjent *Karl Otto Molwærsmyr*, 7. postdistrikt, fra 7.3.1978.

Postbetjent *Jonny Gunnar Muren*, Røa, fra 1.5.1978.

Landpostbud *Harald Bredegg*, Holmestrand, fra 1.7.1978.

Postkasserer *Magna Røkke*, Lillestrøm, fra 1.4.1978.

Poststyrer *Astrid Berg*, Fevik, fra 1.5.1978.

Poststyrer *Jon Halvorsen Ofte*, Høydalsmo, fra 1.6.1978.

Poststyrer *Anna Karoline Torbergsen Olsen*, Asegarden, fra 1.5.1978.

Poststyrer *Jon Johanson Sætre*, Gurskeboin, fra 1.4.1978.

Poststyrer *Johanna Viseth*, Øksendal, fra 1.6.1978.

Avdelingsleder *Sverre Salvesen*, Trondheim, fra 1.6.1978.

Postsjef *Thor Mokkalbost*, Fauske, fra 1.5.1978.

Førstesekretær *Kåre Jostein Holsetstuen*, Postdirektoratet, fra 17.4.1978.

Melding i sirk. 33/1977 om at postbetjent *D Solveig Linneid*, Oslo sentrum, fratrer fra 1.11.1977, tilbakekalles hermed.

Tilsetninger:

Omdeling, transport og sortering.

Postbetjent:

Arendal: Postbetjentene *Willy Andersen* og *Preben Damgaard*, 4. postdistrikt, fra 1.4.1978.

Bergen: Postbetjent *Jostein Bruntveit*, 5. postdistrikt, fra 1.4.1978.

Drammen: Postbetjent *Trond Hansen*, 3. postdistrikt, fra 1.4.1978.

Lillehammer: Postbetjent *Trond Arild Halvorsen*, Oslo postterminal, Pakkeavdelingen, fra 1.5.1978.

Majorstua: Postbetjent *Kåre Skotheim*, Oslo postdistrikt, fra 1.4.1978.

Molde: Postbetjent *Øyvind Gjerde*, 6. postdistrikt, fra 1.4.1978.

Stjørdal: Postbetjent *Trond Lunnan*, 6. postdistrikt, fra 1.4.1978.

Trondheim: Førstepostbetjent *Tore Meier*, Oslo postdistrikt, fra 1.6.1978.

Tvedestrand: Postbetjent *Alf Jan Stiansen*, 4. postdistrikt, fra 1.4.1978.

Førstepostbetjent (10—14):

Skien: Postbetjent *Kittil Lindheim*, Porsgrunn, konstituert fra 1.4.1978.

Andalsnes: Postbetjent *Kjell Martin Overland*, 6. postdistrikt, konstituert fra 1.5.1978.

Førstepostbetjent (15):

Stjørdal: Postbetjent *Harry Gresdal*, Trondheim, konstituert fra 1.4.1978.

Landpostbud:

Kongsberg: Rute nr. 307 502: Vaktleder *Nils Tveiten*, samme sted, konstituert fra 1.5.1978.

Nesbyen: Rute nr. 313 502: *Petter Oddvar Hermundsgård*, fra 1.4.1978.

Suldalsosen: Rute nr. 413 536: *Lars Vaage*, konstituert fra 1.3.1978.

Stranda: Rute nr. 611 503: Postbetjent *Sveinung Nygaard*, Sandnes, fra 1.3.1978.

Stadsbygd: Rute nr. 613 526: Landpostbud *Asbjørn Marius Holten*, Rute nr. 613 525, fra 1.1.1978.

Støren: Rute nr. 613 557: Postbetjent *Jack Johansen*, Trondheim, konstituert fra 1.3.1978.

Spjelkavik: Rute nr. 617 536: Konstituert landpostbud *Hans Arne Vestre*, Valderøy, konstituert fra 1.3.1978.

Bakkehaug: Rute nr. 804 528: Postkasserer *Gunvor Irene Kirkesjord*, 8. postdistrikt, fra 1.3.1978.

Landpostbud V:

Lier: Konstituert landpostbud *V Ole Karl Sørli*, Drammen, konstituert fra 1.4.1978.

Postbetjent L:

Mandal: Postbetjent *Osmund Eikeland Valand*, 3. postdistrikt, fra 1.7.1978.

Skranke-/indretjeneste.

Postekspeditør D:

Fevik: Postekspeditør *Brit Else Marstein Olsen*, Arendal, fra 1.5.1978.

Nidarvoll: Kst. postekspeditør *D Jorun Båfjord Holten*, samme sted, fra 1.4.1978.

Steinkjer: Postkasserer *Aase Tessem*, Blindern, fra 1.5.1978.

Postekspeditør:

4. postdistrikt: Tidligere postekspeditører *Lisbeth Gabrielsen* og *Margareth Store*, fra 1.5.1978. og poststyrer *Heidi Ann Oliverson*, Voll, fra 1.6.1978.

Bardu: Postekspeditør *Tov: Nelie Sævik*, Hammerfest, fra 1.4.1978.

Bøler: Postekspeditør *Signhild Marie Veganger*, Oslo postdistrikt, fra 1.3.1978.

Fredrikstad: Postekspeditør *Kjell Lieberg*, Oslo postdistrikt, fra 1.4.1978.

Indre Arna: Postekspeditør *D Bjørg Johanne Lofthus*, samme sted, fra 1.4.1978.

Oslo postdistrikt, Administrasjonsavdelingen: Postekspeditør *Eli Oddlaug Jansen*, Oslo postdistrikt, fra 1.5.1978.

Porsgrunn: Postekspeditør *D Johanne Oline Constanzo*, samme sted, fra 1.4.1978.

Sandnes: Postekspeditør *Lillian Rasen*, Oslo postdistrikt, fra 1.6.1978.

Sandvika: Postekspeditør *Berit Mikalsen*, Sandvika, fra 1.4.1978.

Sarpsborg: Landpostbud *Eldbjørg Hereide Bergerud*, Ise, fra 1.3.1978.

Skien: Postekspeditør *Ase Nomme*, Vestsida, fra 1.4.1978.

Steinkjer: Postekspeditør *Edith Snefrid Iglebekk Nygård*, Malm, fra 1.4.1978.

Stranda: Postkasserer *Kirsten Stadheim*, Halden, fra 1.4.1978.

Tromsø: Postkasserer *Turid Marie Karlsen*, Moss, fra 1.8.1978.

Postkasserer:

Bodø: Postekspeditør *Ragnhild Grape Pettersen*, 7. postdistrikt, fra 1.4.1978.

Gamlebyen: Postekspeditør *Sigrun Oddveig Karlsen*, samme sted, fra 1.4.1978.

Oslo sentrum: Postekspeditør *Kari Vister*, 2. postdistrikt, fra 1.5.1978.

Kristiansand S: Postekspeditør *Kjell Magne Berbu*, samme sted, fra 1.4.1978.

Sandvika: Postekspeditør *Svein Rundbråten*, samme sted, fra 1.4.1978.

Vika: Postekspeditør *Ase Berit Melheim*, samme sted, fra 1.4.1978.

Kombinert poststyrer/landpostbud:

Åmnes/rute nr. 701 507: Poststyrer *Tordis Margreth Olsen*, Åmnes, fra 1.3.1978.

Poststyrer:

Nyborg: *Karin Pleym*, konstituert fra 1.4.1978.

Sunde i Sunnhordland: Postkasserer *Stig Nete-land*, Oslo postdistrikt, fra 1.5.1978.

Arbeidsledelse.

Førstepostkasserer (15):

Drammen: Postkasserer *Aud Eriksen*, samme sted, konstituert fra 1.4.1978.

Os: Postkasserer *Marta Drange*, samme sted, konstituert fra 1.4.1978.

Førstepostkasserer (16):

Vika: Postkasserer *Tove Kopperud*, samme sted, konstituert fra 1.4.1978.

Overpostbetjent (17):

Bergen: Overpostpakkemestrene i særklasse i lønnsklasse 15 *Egil Johan Hammer*, *Alfred Johan Pedersen*, og *Reidar Alfred Leiknes*, samme sted, fra 1.3.1978.

Saksbehandling og administrasjon.

Postsekretær (14—19):

Bergen: Postsekretær (11—16) *Gisle Sundal* og første-postkasserer *Magnar Åmot*, begge samme sted, fra 1.4.1978.

Bodø: Konsulent *Alf Theodor Johansen Slett-vold*, Postdirektoratet, fra 1.8.1978.

Førstepostsekretær (18—21):

Oslo postterminal, Brevavdelingen: Postsekretær *Nils Johan Kversøy*, samme sted, fra 1.4.1978.

Driftsleder (19):

Oslo lufthavn: Driftslederne (18) *Tormod Jacobsen*, *Einar Vallestad* og *Jan Einar Hjelmteit*, alle samme sted, fra 1.3.1978.

Distriktssekretær (14—19):

6. postdistrikt: Distriktssekretær (11—16) *Asbjørn Sunde*, samme sted, fra 1.4.1978.

Postinspektør (18—21):

Oslo postdistrikt: Distriktssekretær *Terje Flem*, samme sted, fra 1.4.1978.

5. postdistrikt: Kst. postinspektør *Hilmar Eldevik*, samme sted, fra 1.4.1978.

Førstepostinspektør (24):

8. postdistrikt: Postinspektør *Edmund Petter Nilssen*, samme sted, fra 16.8.1978.

Andre arbeidsområder.

Assisterende reinholdsleder:

Oslo postdistrikt: *Solveig Allegunde Dahle*, fra 1.4.1978.

Avdelingsingeniør (14—19):

7. postdistrikt: Åge Hansen, fra 8.5.1978.

8. postdistrikt: *Einar Alf Peder Nilsen*, fra 1.5.1978.

Konsulent (18—21):

Postdirektoratet: Førstesekretær *Aud Olise Høgset*, samme sted, fra 1.4.1978.

Ledige stillinger:

(Lønnstrinnene står i parentes ved stillingene).

Alle henvisninger gjelder punkter i avsnitt II i sirk. 17/1973.

Om særskilte vilkår se sirk. 1/1978.

Stillingene er ordnet etter den hovedrekrutteringslinje hvor stillingene er plassert, se punkt 2.1.

Innen hver hovedrekrutteringslinje er kravet til utdanning angitt ved henvisninger.

Om dispensasjon fra kravet til allmenn- og fagutdanning, se punktene 2.25 og 3.5.

Om konkurranserett og konstitusjon med plikt til å ta den fastsatte utdanningen, se punktene 4.1 (se også punkt 3.5) og 4.3.

Ved tilsetning i stilling innen Oslo byområde, gjelder spesielle vilkår, se sirk. 1/1978 II M.

Stillinger i Postdirektoratet kunngjøres ledig med angivelse av hvor stillingen f.t. er plassert. De tjenestemenn som blir tilsatt i Postdirektoratet, får imidlertid ved tilsetningen plikt til å gjøre tjeneste i hvilket som helst kontor e.l. i Postdirektoratet.

Søknadsfrist 20.4.1978.

Søknader må være kommet inn til *innstillingsmyndigheten* innen fristens utløp. Når annet ikke er angitt, skrives søknaden på bl. 264 og sendes tjenestevei.

Omdeling, transport og sortering.

Om fagutdanning for postbetjent, se pkt. 3.11. og 3.21.

Om fagutdanning for første-postbetjent, se pkt. 3.1, 3.21, 3.34 og 3.4. Stillingene vil kunne bli besatt med plikt til videre utdanning etter nærmere bestemmelse av Postdirektoratet.

Postbetjent (5—12):

F.t. omdelingstjeneste:

Fagernes (1).

Med stillingen følge plikt til å holde bil til bruk

i tjenesten mot godtgjørelse etter de satser som gjelder til enhver tid.

Røa (1), Stavanger (2) og Alesund (1).

Kunngjøringen av 1 postbetjentstilling ved Hamar postkontor i sirk. 25/1977, tilbakekalles hermed.

F.t. transporttjeneste:

Porsgrunn (1).

F.t. omdelings-, transport-, og sorteringstjeneste:

Kopervik (1).

Førstepostbetjent (10—14):

F.t. sorteringstjeneste:

Oslo postterminal, Budavdelingen (1).

Kunngjøringen av 1 første-postbetjentstilling (10—14) (f.t. transport- og sorteringstjeneste) ved Alta postkontor, tilbakekalles hermed, se sirk. 39/1977.

Førstepostbetjent (15):

F.t. omdelingstjeneste:

Hamar (1) og Molde (1).

Landpostbud:

Om spesielle vilkår, se sirk. 1/1978 II punkt H.

Fagutdanning

For landpostbudstillinger i stillingsklasse L 7 og høyere, er utdanningskravet Landpostbudkurset.

Rute nr.:	Utgangs- poststed:	Overordnet postkontor:	Stillings- klasse:	Lønns- trinn:	Ukentlig arbeidstid:
			L		Timer
413 518	Ombo	Stavanger	10	7—14	21—24
515 512	Fardal	Sogndal	7	7—14	15—17
614 503	Verdal	Verdal	15	7—15	Heldag
614 505	Verdal	Verdal	13	7—14	30—33
701 539	Engan	Bodø	13	7—14	30—33
808 504	Neiden	Kirkenes	11	7—14	24—27

Det tas forbehold om eventuelle seinere endringer i den ukentlige arbeidstida.

Det vil bli utbetalt godtgjørelse for eventuell bruk av befordringsmiddel etter de satser som gjelder til enhver tid.

For landpostruter der den ukentlige arbeidstid overstiger 40 timer 48 minutter, vil overtida bli avregnet ved avløsningsturer.

Søknader stiles til det lokale tilsetningsråd ved vedkommende overordnede postkontor.

Landpostbud L:

Kunngjøringen av landpostbud L-stillinger ved Båsmoen, Roa og Svelgen postkontorer tilbakekalles hermed, se sirk. 14/1978.

Postbetjent L:

Om spesielle vilkår, se sirk. 1/1978 II punkt K.

F a g u t d a n n i n g

For postbetjent L-stillinger i stillingsklasse B 12 og høyere er utdanningskravet postbetjentkurset.

Utgangs- poststed:	Overordnet postkontor:	Stillings- klasse:	Lønns- trinn:	Ukentlig arbeidstid:
		B		Timer
Båsmoen ¹⁾	Mo	21	5—12	32—34
Roa ¹⁾	Oslo postdistrikt Administrasjonsavd.	14	5—12	18—20
Svelgen ²⁾	Florø	23	5—12	36—39

Det tas forbehold om eventuelle seinere endringer i den ukentlige arbeidstida.

- 1) Det tas også forbehold om eventuelle endringer i de godtgjørelser som måtte følge stillingene.
2) Med stillingen følger plikt til å holde bil til bruk i tjenesten mot godtgjørelse etter de satser som gjelder til enhver tid.

Skranke-/indretjeneste.**Postekspeditør D (5—12):****F a g u t d a n n i n g:**

For postekspeditør D-stillinger med ukentlig arbeidstid på 20 timer eller mer, er utdanningskravet Brevkurs for poststyrere og Trinn 1, linjen for poststyrere. For postekspeditør D-stillinger med ukentlig arbeidstid på minst 15 timer og inntil 20 timer, er utdanningskravet Brevkurs for poststyrere.

Båsmoen (1) (18,5 t/uka), Porsgrunn (2) (24 t/uka) og Teie (1) (27 t/uka).

Det tas forbehold om eventuelle seinere endringer i den ukentlige arbeidstida. For stillinger med mindre enn 20 timers tjeneste pr. uke tas det også forbehold om eventuell plikt til videreutdanning.

Postekspeditør (5—12):

Arendal (1), Gamlebyen (1), Hammerfest (1), Kristiansand S (1), Malm (1), Romsås (2), Sandnes (1), Sandvika (1), Vestsida (1) og Vika (1).

Postkasserer V (10—14):

Drammen (2).

Om spesielle vilkår, se sirk. 1/1978 II E.

Postkasserer (10—14):

Blindern (1), Drammen (1), Halden (1), Lillestrøm (1), Moss (1), Os (1) og Vika (2).

Postfullmektig (14):

Førde (1).

Poststyrere:

Om spesielle vilkår, se sirk. 1/1978 II punkt G.

F a g u t d a n n i n g:

For poststyrerstillinger i stillingsklasse P 8—9 er utdanningskravet Brevkurs for poststyrere. For poststyrerstillinger i stillingsklasse P 10 og høyere er utdanningskravet Brevkurs for poststyrere og Trinn 1, linjen for poststyrere.

Dersom en poststyrerstilling i forbindelse med seinere omklassifisering går opp en eller flere stillingsklasser, med den følge at det kreves videreutdanning, vil den som er tilsatt i stillingen gis plikt til å gjennomgå den foreskrevne utdanning.

Kombinert poststyrer/landpostbud:

Rute nr.	Utgangs- poststed:	Overordnet postkontor:	Stillings- klasse:	Lønns- trinn:	Ukentlig arbeidstid:
318 540	Sandøystrand	Skien	L 13	7—14	Timer 30—33

Det tas forbehold om eventuelle seinere endringer i den ukentlige arbeidstid.

Om spesielle vilkår, se sirk. 1/1978 II punkt I. Søknader stiles til det lokale tilsettingsråd ved overordnet postkontor.

Poststyrer:

Postkontor:	Overordnet postkontor:	Stillings- klasse:	Lønns- trinn:	Ukentlig arb. tid:	Lokalegodtgj. pr. år:
		P		Timer	Kr.
Engan	Bodø	15	7—14	33—36	1)
Fevik ²⁾	Arendal	19	13—16	heldag	1)
Hundorp ²⁾	Lillehammer	19	13—16	heldag	1)
Høydalsmo ²⁾	Notodden	19	13—16	heldag	1)
Lundavang ²⁾	Molde	18	11—15	heldag	1)
Lyngør	Arendal	13	7—14	27—30	1 670,—
Sandvikstorget ²⁾	Bergen	19	13—16	heldag	1)
Voll	Sandnes	16	7—15	36—40	1)
Øvre Ullern ²⁾	Oslo postdistrikt Administrasjonsavd.	19	13—16	heldag	1)
Åsegarden	Harstad	16	7—15	36—40	1)

1) Postverket skaffer lokale og betaler husleien og utgiftene til lys, varme og reinhold.

2) Det er etablert assistanse ved poststedet.

Søkere som har annet arbeid som de ønsker å beholde, må gi opplysninger om dette i søknaden.

Arbeidsledelse.

Allmennutdanning, se punktene 2.23 og 2.25.

Fagutdanning, se punktene 3.13 a og 3.4.

Postkassierer (17):

Bergen (1).

Omdeling, transport og sortering:

Fagutdanning, se punktene 3.13 b og 3.4.

Overpostbetjent (16):

Bergen (1) og Kongsberg (1).

Saksbehandling og administrasjon.

Fagutdanning, se punktene 3.14 og 3.4.
(Administrativt postkurs for stillinger i lønnstrinn 18 og høyere.)

Postsekretær (14—19):

Oslo postterminal, Brevavdelingen (1).

Avdelingsleder (23):

Trondheim (1).

Distriktssekretær (11—16):

6. postdistrikt, Trondheim (1).

Distriktssekretær (14—19):

5. postdistrikt, Bergen (1).

Andre arbeidsområder.*Avdelingsingeniør (14—19):*

Oslo postdistrikt (2).

Hovedgjøremål for stillingene er å føre tilsyn med drift og utføre vedlikehold på de elektrotekniske an-

leggene i Oslo postterminal/Postgirokontoret. De elektriske installasjonene er meget omfattende og det er ønskelig med praksis og erfaring fra liknende arbeid. Søkere må ha gjennomgått 2- eller 3-årig teknisk skole, elektrolinjen, eller ha tilsvarende utdanning. Det kreves dessuten montørsertifikat gruppe L. Det er ønskelig med utdanning innen automatikk og elektriske styringer.

Avdelingsingeniør (18—22):

Oslo postdistrikt (1).

Den som tilsettes får som hovedoppgave å føre tilsyn med og følge opp drift, vedlikehold, reparasjoner og nyanlegg på VVS- og husteknisk utstyr i Oslo postterminal/Postgirokontoret.

Det kreves 2- eller 3-årig teknisk skole på VVS- eller maskinlinjen eller tilsvarende utdanning. Installasjonene er av til dels avansert konstruksjon, og det er nødvendig med erfaring fra drift og vedlikehold av VVS- og maskinteknisk utstyr samt pneumatiske og elektroniske styringer.

Administrasjonssekretær (10—16):

Postdirektoratet (en del).

Stillingene kan også søkes av tjenestemenn som har avlagt eksamen ved Trinn 2, opplæring i arbeidsledelse, linjen for skranke-/indretjeneste.

Det er f.t. også behov for vikarer. Dersom en søker ikke ønsker vikartjeneste, eller ønsker bare slik tjeneste, må det i søknaden gjøres spesielt oppmerksom på dette.

De som tilsettes som vikarer, vil få beordrings-tillegg etter vanlige regler.

De som eventuelt kommer til å tjenstgjøre i et kontor med spesielt arbeidstidsreglement, kommer

inn under det arbeidstidsreglement som gjelder for vedkommende kontor.

Tjenestemenn som allerede er tilsatt/konstituert i stilling med høyere lønn enn de vil få ved direkte innplassering på lønnsstigen for administrasjonssekretær (10—16), får beholde den høyere lønn, begrenset oppover til lønnstrinn 19.

Førstesekretær (14—19):

Postdirektoratet (f.t. Utenlandssekretariatet) (1).

Det er ønskelig med gode kunnskaper i engelsk, fransk og tysk.

Postdirektoratet (en del).

Stillingene kan søkes av tjenestemenn som f.t. deltar i skolekurset ved Trinn 3.

Det er f.t. også behov for vikarer. Dersom en søker ikke ønsker vikartjeneste, eller ønsker bare slik tjeneste, må det i søknaden gjøres spesielt oppmerksom på dette.

De som tilsettes som vikarer, vil få beordrings-tillegg etter vanlige regler.

De som eventuelt kommer til å tjenstgjøre i et kontor med spesielt arbeidstidsreglement, kommer inn under det arbeidstidsreglement som gjelder for vedkommende kontor.

Konsulent (18—21):

Postdirektoratet (f.t. 1. opplæringskontor) (1).

Den som tilsettes i stillingen, får plikt til å undervise ved Postskolen etter nærmere fastsatte retningslinjer.

Postdirektoratet (f.t. 2. trafikkontor) (1).

Postdirektoratet

Sirkulære

fra

Postdirektoratet

Nr. 17

12. april

1978

I

HOVEDAVTALEN FOR STATSANSATTE ARK. 355

Etter forhandlinger mellom Forbruker- og administrasjonsdepartementet og arbeidstakernes hovedsammenslutninger, er det inngått en revidert hovedavtale om tillitsmannsordninger m.v. for statsansatte. Avtalen, som ble inngått den 4.5.1977, avløser den tidligere avtalen av 19.7.1973.

I det følgende gjengis den nye avtalen med nødvendige kommentarer.

Felleserklæring:

Hovedsammenslutningene og staten har i Hovedavtalen og Samarbeidsavtalen utformet bestemmelser som tar sikte på å legge forholdene til rette for et samarbeid mellom etaten og de ansatte. For det enkelte menneske er det av den største betydning at samfølelsen mellom den ansatte og etaten er sterk og levende. For å oppnå en slik samfølelse er det viktig å ha hensiktsmessige former for drøftelser av felles problemer og for gjensidig orientering om de spørsmål som er av interesse for etaten og for dem som er ansatt i den. Gjennom samarbeid bør de ansatte med sin erfaring og innsikt — være med og utforme en mer tilfredsstillende arbeidsplass, en arbeidsplass som både er effektiv og som gir den ansatte muligheter til selvutvikling.

Partene er enige om at det er av avgjørende betydning for gode forhold på arbeidsplassen at samarbeidet mellom etatens representanter og tillitsmennene foregår i rasjonelle og betryggende former og at tillitsmennene settes i stand til å ivareta sine oppgaver etter Hovedavtalen, og som tillitsmenn i etaten for sin organisasjon på en effektiv måte.

Partene vil understreke betydningen av at så vel de ansatte som ledelsen har representanter med best mulige forutsetninger for behandling av samarbeidsspørsmål. Partene vil gjennom opplysnings- og kursvirksomhet søke å dyktiggjøre partenes

representanter for de oppgaver som påhviler etter Hovedavtalen.

Partene er enige om at vervet som tillitsmann skal vurderes på samme måte som faktisk tjeneste i tillitsmannens ordinære stilling og ikke i noe tilfelle virke negativt ved søknad om ny stilling.

§ 1 — Tillitsmenn.

1. Innenfor hvert arbeidsområde skal det, dersom vedkommende administrasjon eller en arbeidstakerorganisasjon tilsluttet en hovedsammenslutning krever det, velges tillitsmenn for de statsansatte som er medlemmer av organisasjonen.

Tillitsmenn fra organisasjoner tilknyttet samme hovedsammenslutning kan danne et tillitsmannsutvalg. Formannen for dette utvalget kan i så fall velges utenfor de øvrige valgte tillitsmenn.

2. En tillitsmann kan velges som studietillitsmann når partene er enige om at dette er nødvendig for å ivareta den faglige studie- og opplysningsvirksomheten på arbeidsstedet.

Merknad:

Antallet tillitsmenn innenfor hvert arbeidsområde avtales i forhandlinger mellom partene. Hva som menes med uttrykket «arbeidsområde», avgjøres særskilt for det enkelte tilfelle.

Partene er enige om at tvistesporsmål i de etatsvise forhandlinger kan henvises til avgjørelse i forhandlinger mellom vedkommende hovedsammenslutning og det departement som statens lønnsaker hører under.

Kommentarer:

§ 1, punkt 1 er slik å forstå at dersom en organisasjon av forskjellige grunner ikke ønsker å velge tillitsmenn innenfor et arbeidsområde, kan dette unnlates.

Etter § 1, punkt 1, annet avsnitt, kan tillitsmenn fra organisasjoner tilknyttet samme hovedsammen-

slutning danne et tillitsmannsutvalg. Dersom organisasjonene (hovedsammenslutningene) er enige, kan de velge tillitsmenn for en gruppe av en etat eller for en tjenestegren.

Etter § 1 punkt 2, skal det kunne velges en studietillitsmann som skal ta seg av den faglige studie- og kursvirksomheten på arbeidsstedet. Det er forutsetningen at studietillitsmannen ikke skal velges i tillegg til det antall tillitsmenn som partene er enige om, jfr. merknaden til denne paragraf.

I merknaden til § 1 heter det bl. a. at det avgjøres særskilt for det enkelte tilfelle hva som menes med «arbeidsområdet». I Postverket skal dette uttrykket omfatte samtlige tjenestesteder innenfor det området vedkommende lokalforening (krets) dekker og som har arbeidstakere organisert i vedkommende krets.

§ 2 — Valg av tillitsmenn.

Tillitsmennene skal velges blant arbeidstakere som har erfaring og innsikt i etatens arbeidsforhold. Tillitsmennene skal fortrinnsvis velges blant de ansatte som har arbeidet i etaten i de siste 2 år. Som tillitsmenn kan velges heltidsansatte og deltidsansatte arbeidstakere som kommer inn under Rammeavtalen for deltidsansatte.

Som tillitsmenn kan ikke velges arbeidstakere som innehar sjefsstillinger. Oppstår det tvil om hva som er sjefsstilling i avtalens forstand, avgjøres dette ved forhandlinger i vedkommende etat.

Valget gjelder for ett år om gangen. Dersom en tillitsmann slutter på vedkommende arbeidssted, opphører han å fungere som tillitsmann.

Administrasjonen skal innen 8 dager ha skriftlig melding om navnene på dem som er valgt. Før slik melding er gitt kan en arbeidstaker ikke kreves anerkjent som tillitsmann. Inntil administrasjonen mottar melding om nyvalg blir de tidligere valgte å anse som tillitsmenn.

Merknad:

Hvis en av partene mener at valg er foretatt i strid med disse bestemmelser, kan saken opptas til drøftelse mellom vedkommende hovedsammenslutning og det departement som statens lønnsaker hører under.

Kommentarer:

Også deltidsansatte som kommer inn under rammeavtalen for deltidsansatte, kan nå velges som tillitsmenn. Vilkåret er at arbeidstakerne har minst 15 timers tjeneste pr. uke.

Som tillitsmann etter Hovedavtalen kan ikke velges en arbeidstaker som i kraft av sin stilling representerer ledelsen i drøftinger og forhandlinger. Oppstår det tvil om en arbeidstaker innehar slik stilling, avgjøres dette ved forhandlinger mellom vedkommende organisasjon og Postdirektoratet.

§ 3 — Administrasjonens og tillitsmennenes gjensidige rettigheter og plikter.

1. Arbeidstakernes tillitsmenn innen arbeidsområdet godkjennes som representanter og talsmenn for egen organisasjons medlemmer.

Tillitsmennene har i likhet med administrasjonens ledelse og den som overfor de ansatte opptrer på etatens vegne, plikt til å gjøre sitt beste for å skape og opprettholde et godt samarbeid på arbeidsstedet.

2. Tillitsmennene har rett til å ta seg av og søke ordnet i minnelighet klagemål som medlemmene mener å ha overfor etaten eller som administrasjonen mener å ha overfor vedkommende organisasjons medlemmer.

3. Tillitsmennene har rett til å forplikte egen organisasjons medlemmer i den utstrekning avtaler og overenskomster ikke er til hinder for det. Det er forutsetningen at tillitsmennene, hvis de anser det nødvendig, legger saken fram for sine kolleger før de tar standpunkt til spørsmålet. Administrasjonen skal ha svar uten ugrunnet opphold.

4. Tillitsmennene og arbeidsgivernes representanter skal påse at de plikter som påhviler partene etter loven, tariffavtaler og reglement blir fulgt. Det er uforenlig med disse plikter å tilskynde eller medvirke til ulovlig konflikt.

5. Organisasjonens valgte eller ansatte tillitsmenn har samme rettigheter og plikter som lokale tillitsmenn i henhold til foranstående.

6. Arbeidsgiverens representant skal sørge for å orientere tillitsmennene om nyansettelser. På større arbeidsplasser kan det etter avtale mellom partene lokalt innkalles til introduksjonsmøter for nyan-satte.

Kommentarer:

Arbeidsgiverens representant er nå likestilt med tillitsmennene når det gjelder rettigheter og plikter etter avtalen. På samme måte har organisasjonens valgte eller ansatte tillitsmenn de samme rettigheter og plikter som tillitsmenn valgt etter Hovedavtalen, jfr. punkt 5 i paragrafen.

§ 4 — Utøvelse av tillitsmannsvervet.

1. Når tillitsmennene har noe å fremføre, skal de henvende seg direkte til ledelsen eller dennes representant på arbeidsstedet.

2. Formannen eller en av de øvrige tillitsmenn skal ha uhindret adgang til de forskjellige avdelinger i den utstrekning det er nødvendig for å utføre tillitsmannsvervet. De har plikt til på forhånd å gi sine nærmeste overordnede underretning og opplyse om årsaken til at de må forlate sin arbeidsplass. De skal så vidt mulig melde fra til ledere av den avdeling de kommer til om hvem de ønsker å snakke med.

3. Tillitsmennene må ta tilbørlig hensyn til at arbeidet i minst mulig utstrekning lider skade og at spesialmaskiner såvidt mulig ikke blir stoppet i sin regulære drift.

Ledelsen har ansvar for at det ikke legges hindringer i veien for tillitsmannens rett til å kunne utføre sitt tillitsverv.

4. Under utøvelse av sin virksomhet som tillitsmenn innen arbeidsområdet og under forhandlinger og drøftelser med ledelsen beholder tillitsmenn sin lønn.

Arbeidstakere i skift- og turnustjeneste som innkalles til forhandlinger og drøftinger med ledelsen på sin fritid i tiden mellom kl. 07.00 og 17.00 skal utbetales lønn for den tid forhandlingene/drøftingene varer.

5. Innenfor store eller vanskelige arbeidsområder kan det avtales at tillitsmenn gis hel eller delvis permisjon med lønn for å utføre tillitsvervet (fastlønned tillitsmann). Slik avtale kan bare inngås med samtykke fra det departement som statens lønnsaker hører under.

Det kan også avtales at vedkommende etat stiller til disposisjon kontorplass og telefon for tillitsmann.

I tillegg til permisjon for fastlønnede tillitsmenn gis permisjon etter punkt 4 for nødvendig deltakelse i drøftinger og forhandlinger som administrasjonen innkaller til.

Øvrige tillitsmenn kan gis permisjon for å delta i drøftinger og forhandlinger dersom fastlønned tillitsmann har et reelt behov for faglig assistanse, f. eks. hvor arbeidsstedet er stort geografisk sett. Slik permisjon for øvrige tillitsmenn kan også gis hvis den fastlønte tillitsmann ikke møter når det er mindre saker som skal behandles.

Partene er enige om at dette ikke skal medføre en utvidet adgang til permisjon med lønn for

arbeidsplassstillitsmenn når kvoten etter dette punkt allerede er fastsatt på grunnlag av det totale antall medlemmer i organisasjonen.

Merknad:

Ved vurderingen av hva som betraktes som vanskelig arbeidsområde må også tas hensyn til de ansattes spredning på yrkes- og personalgrupper og arbeidsområdets geografiske utstrekning.

6. Arbeidsgiveren skal daglig ha en ansvarlig representant som tillitsmennene kan henvende seg til. Administrasjonen skal gi tillitsmennene skriftlig melding om navnet på denne. Hvis arbeidsgiverens ansvarlige representant ikke umiddelbart kan ta stilling til en henvendelse fordi han vil foreta nærmere undersøkelser, skal han gi svar uten ugrunnet opphold.

Kommentarer:

Til punktene 1 og 6.

Under punkt 6 er det tatt inn bestemmelse om at arbeidsgiveren skal daglig ha en ansvarlig representant som tillitsmennene kan henvende seg til. Postdirektoratet antar at denne funksjonen ved distriktkontorene mest hensiktsmessig bør legges til lederen for personal- og organisasjonsseksjonen. Ved postkontorene A bør denne funksjonen formentlig mest hensiktsmessig legges til lederen for administrasjonsavdelingen. Ved postkontorer A som ikke har administrasjonsavdeling, bør funksjonen ligge hos postsjefen.

Til punktene 2 og 3.

Bestemmelsen under punkt 2 er endret slik at også tillitsmenn på arbeidssteder hvor det ikke er opprettet tillitsmannsutvalg, skal ha rett til uhindret adgang til de forskjellige avdelinger når det er nødvendig for å utføre tillitsmannsvervet. Denne retten er som tidligere begrenset til en tillitsmann av gangen.

Bestemmelsen om tillitsmanns fravær fra sin arbeidsplass tar først og fremst sikte på tilfeller der tillitsmannens medvirkning i en tvist e. l. gjør det nødvendig at han straks tar seg av saken. Også ellers når det kan skje uten skade for tjenesten, skal vedkommende tillitsmann kunne forlate sin arbeidsplass under iakttagelse av de regler som er fastsatt i disse punktene.

Til punkt 4.

Det er kommet en ny bestemmelse om at arbeidstakere i skift- og turnustjeneste som innkalles til forhandlinger og drøftinger med ledelsen på sin

fritid i tiden mellom kl. 07.00 — 17.00, skal utbetales ordinær timelønn for den tid forhandlingene/drøftingene varer.

Til punkt 5.

Mellom Postdirektoratet og Den norske Postorganisasjon og Norsk Postforbund er det, med virkning fra 1.1.1978, inngått følgende avtaler om tjenestefrihet med lønn til tillitsmennene i Postverket:

Norsk Postforbund:

Oslo krets	104 uker
Bergen krets	52 »
Trøndelag krets	52 »
Stavanger krets	14 »
Troms krets	6 »
Nordland krets	6 »
Drammen krets	6 »
Vestfold krets	6 »
Helgeland krets	6 »
Kristiansand krets	6 »
Alesund krets	6 »
Skien krets	3 »
Hamar og omland krets	3 »
Romerike krets	3 »
Finnmark krets	4 »
Fredrikstad krets	3 »
Harstad krets	3 »
Haugesund krets	3 »
Hønefoss krets	3 »
Kristiansund krets	3 »
Lillehammer og Gudbrandsdal krets	3 »
Molde krets	3 »
Sarpsborg krets	3 »
Telemark krets	3 »
Vestoppland krets	3 »
Elverum krets	2 »
Kongsvinger krets	3 »
Aust-Agder krets	3 »
Moss krets	2 »
Narvik krets	2 »

Den Norske Postorganisasjon:

Østfold krets	9 uker
Oslo og Omegn krets	104 »
Romerike og Solør krets	9 »
Opplandenes krets	14 »
Buskerud krets	12 »
Vestfold krets	9 »
Telemark krets	9 »
Aust-Agder krets	5 »
Sønnenfjelske krets	9 »

Rogaland krets	12 uker
Karmsund krets	5 »
Hordaland krets	52 »
Sogn og Fjordane krets	9 »
Sunnmøre krets	6 »
Romsdal krets	5 »
Nordmøre krets	5 »
Sør-Trøndelag krets	52 »
Nord-Trøndelag krets	6 »
Helgeland krets	6 »
Salten krets	6 »
Ofoten krets	3 »
Lofoten og Vesterålen krets	5 »
Sør-Troms krets	3 »
Midt-Troms krets	3 »
Nord-Troms krets	6 »
Vest-Finnmark krets	3 »
Øst-Finnmark krets	3 »

Tjenestefri i henhold til avtalens § 5 skal ikke gå av den kvote tjenestefri vedkommende krets har fått i henhold til § 4 punkt 5. Det samme gjelder tjenestefri for deltakelse i forhandlinger/drøftinger med ledelsen. Det er likevel forutsetningen at det ikke skal skje noen forlengelse av tjenestefriheten når en tillitsmann som er innvilget tjenestefri i henhold til § 4 punkt 5, under slik permisjon må delta i drøftinger/forhandlinger eller må vareta andre offentlige verv eller organisasjonsmessige oppdrag som nevnt i § 5.

Deltakelse i samarbeidsutvalgsmøter skal ikke gå av kvoten som er gitt i henhold til § 4 punkt 5. I følge avtalen om samarbeidsutvalg anses slike møter som tjeneste, og det skal derfor også gis erstatning (i form av forlenget tjenestefri) når samarbeidsutvalgsmøter faller sammen med innvilget tjenestefri i henhold til § 4 punkt 5. På tilsvarende måte skal det også gis erstatning når en tillitsmann får sykefravær under innvilget tjenestefri i henhold til § 4 punkt 5.

Når tjenestefriheten tas ut på annen måte enn i hele uker, skal 1 ukes tjenestefri regnes lik 6 dagers tjenestefri, uavhengig av hvilke dager tjenestefriheten tas ut på.

Det er forutsetningen at de lokale enheter av administrasjonen og organisasjonene drøfter og blir enige om hvordan den avtalte tjenestefriheten skal tas ut. Fordeling av tjenestefriheten på flere tillitsmenn kan bare komme på tale når helt spesielle årsaker gjør dette påkrevd, og under den forutsetning at hver av disse tillitsmennene har rett til å forplikte egen organisasjons medlemmer på arbeidsstedet.

Postsjefene må forsøke å finne muligheter til å stille kontorplass og telefon til disposisjon — helt eller delvis for tillitsmennene.

Reiser som vedkommende tillitsmann må foreta for å delta i lokale drøftinger og forhandlinger som han er innkalt til, skal betales av Postverket. Andre reiseutgifter for tillitsmenn skal ikke belastes Postverket.

§ 5 — Andre permisjonsregler i forbindelse med utøvelse av tillitsverv.

A.

Tillitsmenn på arbeidsteden og ansatte med tillitsverv innen organisasjonen skal ikke uten tvingende grunn nektes tjenestefrihet med lønn for å delta i forhandlings- og drøftingsmøter, forbunds- og landsstyremøter, landsmøter og hovedorganisasjonenes representantskapsmøter samt styremøter o.l. som ikke kan avholdes utenom arbeidstiden. Det samme gjelder for deltagelse i tillitsmannskurs/faglig kurs som arrangeres av vedkommende arbeidstakerorganisasjon eller hovedsammenslutning og faglige kurs som arrangeres av organisasjoner som utfører oppdrag for en hovedsammenslutning. Nødvendig reisetid på grunn av stor avstand mellom bopel og oppdragssted kommer i tillegg.

Tillitsmenn kan også få lønn under permisjon for å utføre offentlig verv inntil 12 arbeidsdager pr. år.

Protokolltilførsel: Arbeidstakere som ikke går inn under reglene i § 5 A, har rett til lønn under permisjon for å delta i forhandlings- og drøftingsmøter med staten. Dessuten har de rett til permisjon med lønn i inntil 12 arbeidsdager pr. år for å utføre offentlige verv eller organisasjonsmessige oppdrag, herunder tillitsmannskurs/faglige kurs.

B.

Medlemmer av forhandlingsberettigede organisasjoner har rett til permisjon for å overta tillitsverv i den organisasjon de er medlem av eller den hovedsammenslutning som organisasjonen er tilsluttet. Dersom vedkommende tillitsmann etter endt oppdrag går tilbake til den etat han har permisjon fra, må han godta slik stilling som administrasjonen tilbyr.

Administrasjonen skal da på sin side ved tilbud om stilling ta hensyn til rimelig avansement som vedkommende ville ha kunnet påregne om han ikke hadde hatt permisjon for å overta tillitsverv og under ingen omstendighet tilby lavere stilling enn den permisjon er gitt fra. Under permisjon for overtakelse av tillitsverv beholder vedkommende stats-

ansatte sitt medlemskap i statlig pensjonsordning, men slik at pensjons- og innskottgrunnlag settes lik den lønn som oppbæres av organisasjonen.

C.

Statsansatte som ansettes som funksjonær i organisasjon vedkommende er medlem av, eller i annen organisasjon innen samme hovedsammenslutning eller i hovedsammenslutningen, eller i en organisasjon som utfører oppdrag for en hovedsammenslutning, har rett til permisjon uten lønn i 3 år. Spørsmålet om ytterligere permisjon avgjøres i hvert enkelt tilfelle av ansettelsesmyndigheten.

D.

Organisasjonene kan etter avtale med lokal administrasjon avholde medlemsmøter i arbeidstiden om saker av generell karakter som partene er enige om er av vesentlig betydning å gi alle rask informasjon om.

Kommentarer:

Bestemmelsene om tillitsmenns rett til permisjon med lønn for å delta på møter og kurs og for å utføre offentlige verv er nå samlet i § 5 A. Reglene gjelder både organisasjonenes valgte eller ansatte tillitsmenn og lokale tillitsmenn valgt etter Hovedavtalen.

Midlertidige arbeidstakere, elever og aspiranter kan tilstås tjenestefri etter reglene i protokolltilførselen i denne paragraf dersom de har minst 1 års sammenhengende tjenestetid.

Reglene i Hovedavtalen gjelder ikke for utførelsen av vervet som stortingsmann.

I tillegg til de møter og kurs som er nevnt i avtalens § 5, anses deltakelse i de møter og kurs som er nevnt nedenfor som organisasjonsmessige oppdrag:

- a. Styremøter i forbindelse med kretsers årsmøter, LO's kongress og representantskapsmøter, Samorganisasjonens årsmøter, møter i nordiske tjenestemannsorganisasjoner og utenlandske broderorganisasjoner (hovedorganisasjoner) og årsmøter i faginternasjonaler.
- b. Kurs som er av spesiell betydning for arbeidstakerens arbeid i organisasjonen så som: Tjenestemannsorganisasjonenes felleskurs og konferanse for Statstjenestemenn, kurs for medlemmer av samarbeidsutvalg, studiekurs arrangert av Samnemnda for studiearbeid, fellesnordiske studiekurs, landsrådkurs, arbeidsstudiekurs og internasjonale faglige kurs.

For deltakelse i kurs og konferanser som arrangeres av organisasjonenes kretser, kan det gis tjenestefri med lønn etter de samme regler som under kurs som arrangeres sentralt av de landsomfattende organisasjoner. Forutsetningen er at det er en landsomfattende organisasjon eller hovedsammenslutning som har godkjent arrangementet og også ytet bidrag. Videre skal det kunne gis tjenestefri med lønn til kursledere som ikke er tillitsmenn etter avtalen, på samme vilkår som for deltakere i kurs.

Retten til å avholde møter som nevnt i § 5 A i arbeidstiden er betinget av at møtene ikke kan legges utenom arbeidstiden. Formuleringen «styremøter o.l.» i § 5 A dekker også møter i utvalg som er oppnevnt av og rådgivende for styret.

Adgangen til å avholde styremøter i arbeidstiden gjelder først og fremst for landsomfattende organisasjoner. Bestemmelsen kan imidlertid også gis anvendelse på styremøter på lokalt plan i den utstrekning arbeidstiden eller geografiske forhold gjør dette nødvendig.

Følgende retningslinjer skal følges når det gjelder tilståelse av permisjon til reisende tjenestemenn (tillitsmenn) som må delta i styremøter som ikke kan avholdes utenom arbeidstiden:

1. Deltakelse i styremøter bør ikke føre til endringer i den oppsatte tjenesteliste for vedkommende arbeidstaker, bortsett fra eventuell fritur som deltakelse i styremøtet fører med seg.

2. Utfyllingstjeneste kan pålegges vedkommende arbeidstaker før og etter styremøtet i det tidsrom vedkommende ville hatt tjeneste etter tjenestelisten.

Tjenesteverdien av utfyllingstjenesten skal ikke overstige det antall beregnede timer av tjenesteturen (frituren) som ligger utenfor det tidsrom vedkommende har deltatt i styremøtet.

Utfyllingstjenesten kan ikke pålegges arbeidstakeren i det tidsrom han etter tjenestelisten ville hatt fri.

Begrensningen i tillitsmennenes rett til permisjon med lønn for å delta i forhandlings- og drøftingsmøter («ikke uten tvingende grunn») gjelder også for organisasjonenes medlemmer etter protokolltilførselen til § 5 A.

Søknad om tjenestefri i henhold til Hovedavtalen avgjøres for arbeidstakere ved distriktskontorene og postkontorene (inkl. de selvstendige avdelingene i Oslo postdistrikt) av henholdsvis vedkommende distriktssjef og postsjef.

Søknadene må inneholde nøyaktige opplysninger om hva slags oppdrag eller verv det gjelder, varigheten av dette, om det er mulig å utføre det utenfor ordinær arbeidstid, hvilken godtgjørelse som tilstås for utføring av oppdraget eller vervet og eventuelle andre opplysninger som antas å ha betydning for vurdering av søknaden.

Tvilstilfeller forelegges Postdirektoratet.

Eventuelle vikarutgifter legitimeres ved bevitnelse av vedkommende organisasjons styre om at den permitterte har møtt som tillitsmann eller valgt representant. Når det gjelder offentlige verv, vil det være tilstrekkelig at første gangs vikarutgifter legitimeres ved bevitnelse fra vedkommende offentlige myndighet om at arbeidstakeren er valgt eller oppnevnt til det offentlige verv.

§ 6 — Informasjon til tillitsmenn.

Partene er enige om at det er av betydning for å styrke samarbeidet og tillitsforholdet i etaten at ledelsen holder tillitsmennene orientert på tidligst mulig tidspunkt om den virkning som forestående endringer i virksomheten vil få for de ansatte. Ledelsen har plikt til å konferere med tillitsmennene om følgende:

1. Hvis driftsforandringer vil medføre endringer i sysselsetting og arbeidsforhold.

2. Ved overflytting av grupper av arbeidstakere til annet arbeid eller arbeidssted når overflyttingen ikke er av rent midlertidig art.

3. Ved utarbeiding av reglement/instruks (arbeidsreglement m.v.) eller tillegg til eller endringer i dette.

Kommentarer:

Det presiseres at tillitsmennene på tidligst mulig tidspunkt skal orienteres om den virkning som forestående endringer i virksomheten (f.eks. områdeplaner, omlegginger av postgangen o.l.) vil få for de ansatte.

§ 7 — Fjernelse av tillitsmann/arbeidsgiverens representant.

Hvis en tillitsmann gjør seg skyldig i beviselig grovt brudd på sine plikter etter hovedavtalen, kan det departementet som statens lønnsaker hører under etter at saken ikke har funnet sin løsning lokalt, overfor vedkommende hovedsammenslutning kreve at han fratrer som tillitsmann. I tilfelle vedkommende hovedsammenslutning ikke innrømmer berettigelsen av kravet, avgjøres tvisten av Arbeidsretten. Hvis en tillitsmann etter dette må fratre,

har arbeidstakerne plikt til straks å velge ny tillitsmann.

Hvis arbeidsgiverens representant gjør seg skyldig i beviselig grovt brudd på sine plikter etter Hovedavtalen, kan vedkommende hovedsammenslutning ta opp med det departement statens lønnsaker hører under, krav om at vedkommende fratrer som arbeidsgiverens representant. I tilfelle vedkommende departement ikke innrømmer beretigelsen, avgjøres tvisten av Arbeidsretten. Hvis arbeidsgiverens representant etter dette må fratre, har administrasjonen plikt til straks å oppnevne ny representant.

Ingen kommentarer.

§ 8 — Lokal forhandlingsrett.

Underavdelinger av arbeidstakerorganisasjoner tilsluttet en hovedsammenslutning har rett til å forhandle om avgrensede, lokale spørsmål, jfr. tjenestetvistlovens § 4, siste ledd.

Kommentarer:

I alminnelighet skal de lokale forhandlinger føres av postsjefen for det postkontor saken gjelder. Postsjefen som skal føre forhandlinger, skal på forhånd underrette vedkommende distriktssjef om hva kravet gjelder og rådføre seg med ham før endelig tilbud blir satt fram.

Forhandlinger om krav som gjelder personalet ved distriktskontorene føres av vedkommende distriktssjef.

Tjenestemannsorganisasjonene i Postverket vil under lokale forhandlinger være representert ved sine respektive kretser. Postsjefene eller distriktssjefene må holde seg underrettet om hvem som til en hver tid har fullmakt til å opptre på vegne av organisasjonenes kretser.

Forhandlingsgjenstand under lokale forhandlinger vil bare være spørsmål om oppsetting av tjenestelister, jfr. merknad til avtalens § 9.

§ 9 — Fremgangsmåten ved lokale forhandlinger.

Ved henvendelser fra tillitsmannen til arbeidsgiverens representant eller fra arbeidsgiverens representant til tillitsmannen skal det settes opp referat/protokoll. Dersom henvendelsen ikke finner sin løsning straks, skal referat/protokollen gå til overordnet lokal ledelse eller lokalt organisasjonsledd (tillitsmannsutvalg) som kan kreve forhandlinger i samsvar med følgende regler:

1. Når en forhandlingsberettiget underavdeling krever opptatt forhandlinger, skal den fremsette

sine krav skriftlig til den lokale myndighet som vedkommende tjenestemenn administrativt hører under.

2. Når den lokale administrative myndighet ønsker opptatt forhandlinger, skal den forhandlingsberettigede underavdeling saken gjelder underrettes skriftlig om dette.

3. Innen 14 dager etter at krav om forhandlinger er kommet inn til vedkommende lokale, administrative myndighet eller til vedkommende forhandlingsberettigede underavdeling, skal forhandlinger være opptatt. Angår saken arbeidstakere også i andre organisasjoner tilsluttet en hovedsammenslutning eller Norsk Lærerlag, skal statens representanter varsle disse.

4. Hvis spesielle forhold i enkelte administrasjoner gjør det nødvendig, kan det departement som statens lønnsaker hører under, fastsette særskilte forhandlingsreglementer for disse. Før slikt reglement utferdiges, skal det på forhånd forhandles om det med forbund vedkommende forhandlingsberettigede underavdeling tilhører.

5. Fra forhandlingsmøtene føres protokoll. I denne tas inn tid og sted for møtet, navn på partene og deres representanter og hvilke dokumenter som fremlegges, de krav som fremsettes, og sluttresultatet av forhandlingene. Skal det gis svar på fremsatte forslag, fastsettes en frist som tas inn i protokollen. Ved forhandlingenes slutt kan partenes forhandlere, for sitt eget vedkommende, kreve inntatt i protokollen erklæringer som inneholder begrunnelse og forutsetninger for de standpunkter de har inntatt. Protokollen underskrives av forhandlerne og sendes straks hver av partene i avskrift.

6. Er det gått 14 dager etter at forhandlingene er begynt, kan hver av partene kreve forhandlingene sluttet en uke etter at slikt krav er fremsatt.

Hver av partene har da plikt til å bringe tvisten inn for sine respektive overordnede organer.

Merknad:

Disse regler kommer også til anvendelse når det kreves opptatt forhandlinger direkte uten forutgående kontakt mellom tillitsmennene og administrasjonen.

Partene er enige om at spørsmålet om oppsetting av tjenestelister og liknende fordeling av den fastsatte arbeidstid skal behandles i samsvar med bestemmelsene i denne paragraf. Fører disse forhandlinger ikke frem, avgjøres tvisten av vedkommende departement eller den myndighet vedkommende arbeidstaker administrativt hører inn under. Før administrasjonen avgjør slike saker, skal det for-

handles med vedkommende arbeidstakerorganisasjons representanter.

Hva som i forbindelse med lokal forhandlingsrett skal regnes som underavdeling av en organisasjon vil være avhengig av vedkommende arbeidstakerorganisasjons oppbygging. I alminnelighet vil det måtte kreves at den enkelte underavdeling (gruppe) ledes av et styre. Der underavdelingen ikke ledes av et styre, kan kontaktgruppe/tillitsmann godkjennes.

Kommentarer:

I denne paragraf er satt opp detaljerte regler om hvordan man skal gå frem ved forhandlinger om avgrensede, lokale spørsmål. Fremgangsmåten vil fremgå av bestemmelsen.

Angår kravet tjenestemenn også i andre forhandlingsberettigede organisasjoner, skal statens representanter varsle disse.

Oppnås under forhandlingene enighet, er avtalen bindende for begge parter. Oppnås ikke enighet, plikter hver av partene å bringe tvisten inn for sine respektive overordnede organer. Dette er slik å forstå at dersom den part som har reist saken ønsker å føre saken videre, skal underavdelingen orientere sin organisasjon og vedkommende administrasjon den myndighet som administrasjonen hører inn under.

I en merknad til § 9 er tatt inn en uttalelse om hvordan man skal gå frem når det gjelder spørsmålet om oppsetting av tjenestelister og lignende fordeling av den fastsatte arbeidstid. Selv om spørsmålet om oppsetting av tjenestetider m.v. hører under statens styringsrett og således ikke formelt er forhandlingsgjenstand etter tjenestetvistloven, har partene funnet at slike spørsmål likevel skal behandles etter reglene i § 9 om forhandlinger. Det er imidlertid å merke seg at såfremt enighet ikke oppnås gjennom forhandlinger mellom underavdelingen og den lokale administrasjon eller ved de etterfølgende forhandlinger med vedkommende tjenestemannsorganisasjon, avgjøres tvisten med endelig virkning av vedkommende departement eller av den myndighet vedkommende tjenestemann administrativt hører under. Slike tvister går derfor ikke til Riksmeklingsmannen i tilfelle av uenighet.

Det er opp til partene å bli enige om hvorvidt et lokalt forhandlingsmøte skal holdes for lukkede dører eller ikke.

§ 10 — Drøftinger.

Partene er enige om at det er av betydning for å styrke tillitsforholdet og samarbeidet innenfor de

statlige virksomheter at spørsmålet om lønns- og arbeidsvilkår som ikke formelt er forhandlingsgjenstand vil kunne gjøres til gjenstand for drøftinger mellom partene etter anmodning av vedkommende arbeidstakerorganisasjon eller dennes underavdeling, eller av ledelsen. Angår saken arbeidstakere også i andre organisasjoner tilsluttet en hovedsamenslutning, eller Norsk Lærerlag, skal statens representanter varsle disse.

Dersom ledelsen av en statlig virksomhet og arbeidstakerorganisasjonens eller underavdelingens styre ikke blir enige i slike spørsmål, kan saken bringes inn til endelig avgjørelse av det departement eller den myndighet vedkommende arbeidstaker administrativt hører inn under. Før administrasjonen avgjør slike saker, skal disse drøftes med vedkommende arbeidstakerorganisasjons representanter. Det skal settes opp referat fra disse drøftinger.

Er det gått 14 dager etter at drøftingene er begynt, kan hver av partene kreve drøftingene sluttet en uke etter at slikt krav er fremsatt.

Kommentarer:

I denne paragraf er satt opp detaljerte regler om hvordan man skal gå frem når en av partene ønsker å drøfte spørsmål om lønns- og arbeidsvilkår som ikke formelt er forhandlingsgjenstand. Reglene i denne paragraf gjelder både for de tjenestemannsorganisasjoner som omfattes av avtalen og disses underavdelinger. Med underavdelinger menes her det samme som under § 8.

Drøftinger skal opptas hvis en av partene ønsker det, men det er ikke satt noen frist for når drøftingene skal være påbegynt. Slike drøftinger bør imidlertid søkes tatt opp snarest mulig.

Oppnås ikke enighet på det lokale plan, kan saken bringes inn for høyere myndighet. Den endelige avgjørelse treffes i slike tilfelle med bindende virkning av det departement eller den myndighet vedkommende tjenestemenn administrativt hører under, etterat saken har vært drøftet med vedkommende tjenestemannsorganisasjon. Angår saken tjenestemenn også i andre forhandlingsberettigede tjenestemannsorganisasjoner, skal vedkommende administrasjon varsle disse.

Som eksempler på mere omfattende spørsmål som vil kunne bli gjenstand for drøftinger i henhold til denne paragraf kan nevnes:

1. Endringer av arbeidsvilkår som følge av rasjonalisering. Ved større rasjonaliseringstiltak vil endringene ofte være så store at forholdet vil være formell forhandlingsgjenstand etter tjenestetvist-

lovens § 2. I andre tilfelle vil imidlertid reglene om drøftinger komme til anvendelse.

2. Spørsmål om hvor mange stillinger det bør være på en arbeidsplass, herunder spørsmål både om opprettelse og inndragning av stillinger. Spørsmål om lønnen for nye stillinger kan derimot ikke tas opp til drøftelser på det lokale plan.

3. Utferdigelse av reglementer (ansettelses- og arbeidsreglementer m.v.). Reglementsbestemmelser vil vanligvis ikke være forhandlingsgjenstand, men dette vil bero på reglementets innhold. Under enhver omstendighet skal utkast til reglement forelegges vedkommende forhandlingsberettigede tjenestemannsorganisasjoner til uttalelse, jfr. tjenestemannslovens § 19.

Reglementer eller endringer i reglementer skal i alminnelighet stadfestes av Kongen eller det departement han bestemmer. Som hittil må slike saker på forhånd legges frem for Forbruker- og administrasjonsdepartementet.

4. Instruksjer om arbeidsområde og arbeidets utførelse m.v. Instruksjer vil vanligvis ikke være forhandlingsgjenstand. Det er vedkommende departement eller administrative myndighet som har instruksjonsmyndigheten overfor tjenestemennene.

5. Oppsigelser av tjenestemenn. Etter tjenestemannslovens § 9 kan tjenestemenn sies opp når deres stillinger inndras. Det er i slike tilfelle administrasjonen som bestemmer etter de foreliggende behov både hvor mange tjenestemenn som skal sies opp og hvilke tjenestemenn. Det forutsettes imidlertid at disse spørsmål blir drøftet etter reglene i avtalens § 10, og da i god tid før tiltakene skal settes i verk.

6. Akkordutsetting, hvor det er gitt tillatelse til akkordarbeid.

7. Forskyvning av arbeidstiden, hvor arbeidstiden ikke er tariffmessig fastsatt.

8. Oppsetting av ferielister.

Når det gjelder hvem som skal representere administrasjonen under lokale drøftinger, vises til det som er fastsatt for lokale forhandlinger.

Organisasjonenes underavdelinger vil ved lokale drøftinger være de samme som ved lokale forhandlinger, jfr. det som er sagt foran under § 8.

Ved lokale drøftinger av saker om lønns- og arbeidsvilkår i henhold til denne paragraf, må den lokale administrasjon (distriktssjef, postsjef) være oppmerksom på at de fleste slike saker må forelegges Postdirektoratet til eventuell godkjenning før de kan gjennomføres. Når det gjelder spørsmål om personalstyrken ved et tjenestested, må slike

saker utredes og behandles på vanlig måte. Dersom organisasjonens krets ønsker å drøfte personalstyrkens størrelse og setter fram forslag om personaløkning, må administrasjonens representanter i første omgang meddele vedkommende krets at saken vil bli undersøkt, og at den seinere vil bli drøftet på grunnlag av resultatet fra undersøkelsen. De regler som gjelder for behandling av materiale fra driftsundersøkelser må i tilfelle følges.

Det er viktig for samarbeidet og tillitsforholdet at spørsmål om lønns- og arbeidsvilkår som formelt ikke er forhandlingstema, men som likevel er av vesentlig betydning for de ansatte, gjøres til gjenstand for drøftinger mellom partene. Postdirektoratet vil i denne forbindelse spesielt understreke at slike drøftinger ikke må gjøres avhengig av at organisasjonene tar initiativet. Også ledelsen har plikt til å ta initiativet til drøftingsmøter når det dreier seg om saker som etter sin art bør drøftes med personalet.

§ 11 — Kollektive oppsigelser

I forbindelse med opprettelse av ny eller revisjon av gjeldende hovedtariffavtale, er partene enige om å godta som gyldig plassoppsigelse varsel utvekslet mellom staten og de 3 hovedsammenslutningene og Norsk Lærerlag. Plassoppsigelse skal i form og innhold være som fastsatt i arbeidstvistslovens § 28. Begge parter forplikter seg til å gi disse oppsigelser med minst 14 dagers varsel.

Sympatiaksjoner kan ikke settes i verk uten at det på forhånd har vært forhandlinger mellom det departement som statens lønnsaker hører under og vedkommende hovedsammenslutning. Forhandlinger skal være holdt innen 4 dager etter at det er reist krav om det. Varsel om arbeidsstans skal være som bestemt i første ledd.

Arbeidstakere i overordnet stilling som naturlig kan regnes som representant for staten som arbeidsgiver eller som i siste instans har ansvaret for statseiendom, verdifullt produksjonsutstyr, maskiner m.v. i vedkommende etat som under en streik kan bli ødelagt på grunn av manglende tilsyn, vedlikehold e.l. skal ikke uttas i streik. Det skal ved varsel om plassfratredelse straks tas opp forhandlinger om hvilke slike arbeidstakere som skal unnatas.

Kommentarer:

Bestemmelsen kommer bare til anvendelse på avtaler inngått mellom Forbruker- og administrasjonsdepartementet og hovedsammenslutningene og Norsk Lærerlag.

§ 12 — Avstemningsregler.

1. Tarifforslag skal som regel legges frem for de medlemmer interessetvisten gjelder. Avstemningsresultatet skal gi et fullgyldig uttrykk for viljen hos medlemmene, og skal som regel foregå som uravstemning i samsvar med gjeldende retningslinjer.

2. Har flertallet av de medlemmer som interessetvisten gjelder stemt for forslaget, er det vedtatt. Har flertallet stemt mot, er det forkastet.

3. Bli ikke vilkåret i punkt 2 fylt, er avstemningen ikke bindende med mindre 2/3 eller mer av de medlemmer interessetvisten gjelder har deltatt i avstemningen.

4. Har mindre enn 2/3 tatt del i avstemningen og vilkåret etter punkt 2 ikke er fylt, er avstemningen rådgivende.

Hovedsammenslutningene og Norsk Lærerlag skal ta endelig avgjørelse.

Kommentarer:

§ 12 er en utfyllende bestemmelse til tjenestetvistlovens § 18. Avstemningsreglene gjelder derfor bare for avtaler som er inngått sentralt.

§ 13 — 1. og 17. mai.

1. Hvis ikke annet er fastsatt i tariffavtale, gjelder som tariffvilkår bestemmelsene i lov og føresegner om 1. og 17. mai.

2. Tvist om disse bestemmelser behandles som tvister etter tjenestetvistlovens § 2.

Ingen kommentarer.

§ 14 — Behandling av disiplinærsaker.

Under fremmøte for å avgi forklaring i forbindelse med disiplinærsak etter tjenestemannsloven, har en arbeidstaker rett til å la seg bistå av advokat eller av en representant for sin arbeidstakerorganisasjon.

Under reiser for å avgi slik forklaring får arbeidstakeren beholde sin lønn og skal dessuten ha dekket nødvendige reiseutgifter.

Bli en arbeidstaker innkalt til en overordnet for et forhold som ikke kommer inn under tjenestemannslovens bestemmelser, har vedkommende rett til å la seg bistå av en tillitsmann fra sin arbeidstakerorganisasjon.

Kommentarer:

Arbeidstakere som ønsker å forklare seg muntlig for Postdirektoratets tilsettingsråd vil i hvert enkelt tilfelle få beskjed fra Postdirektoratet om rettighetene etter denne paragrafen. Postsjefene må sørge for at arbeidstakere som ønsker å forklare seg muntlig for de lokale tilsettingsråd får tilsvarende beskjed.

Forbruker- og administrasjonsdepartementet har på forespørsel uttalt at det antar at uttrykket «en representant for sin tjenestemannsorganisasjon» tar sikte på en representant som vedkommende tjenestemannsorganisasjon oppnevner blant sine medlemmer for det enkelte tilfelle eller som vedkommende lokallag oppnevner etter fullmakt fra tjenestemannsorganisasjonen.

Det antas videre at en ved oppnevningen fritt kan velge blant medlemmene uten hensyn til om det dreier seg om fremmøte for et lokalt tilsettingsråd eller Postdirektoratets tilsettingsråd.

Under reiser for å avgi forklaring for Postdirektoratets tilsettingsråd eller lokalt tilsettingsråd, skal vedkommende arbeidstaker beholde sin lønn og få dekket nødvendige reiseutgifter. Som reiseutgifter skal bare regnes utgiftene til transport og strengt nødvendig overnatting. Utgifter til kost dekkes ikke. Lar han seg bistå av en representant for sin arbeidstakerorganisasjon, skal også representanten, om han er statstjenestemann, gis fri med full lønn etter reglene om lønn under permisjon for å utføre organisasjonsmessige oppdrag. Staten skal imidlertid ikke dekke reiseutgiftene for denne representant, heller ikke for den advokat som arbeidstakeren eventuelt måtte ha med seg.

Postsjefene kan refundere arbeidstakernes legitimerede reiseutgifter (billettutgifter) i forbindelse med fremmøte for tilsettingsrådene.

§ 15 — Lønn.

Med «lønn» menes i denne avtale stillingens faste lønn og alle faste og variable tillegg som arbeidstakeren ville fått utbetalt om vedkommende var i tjeneste.

Merknad:

Hvis permisjon med lønn etter § 4 punkt 5 blir gitt for et tidsrom som ikke dekkes av turnus/tjenesteliste skal tilleggene utbetales på grunnlag av en gjennomsnittsberegning for arbeidstakere med tilsvarende arbeid i vedkommende etat.

Dersom arbeidstakeren har en bistilling i samme etat som hovedstillingen, skal han også beholde lønnen i denne selv om det er nødvendig med vikar i bistillingen.

Kommentarer:

Enkelte spørsmål som har tilknytning til bestemmelsen i denne paragrafen er forelagt Forbruker- og administrasjonsdepartementet. Kommentarer til paragrafen vil derfor bli gitt så snart departementets uttalelse foreligger.

§ 16 — Tolkningstvister.

Hver av partene kan bringe tvister om forståelse av denne avtale inn for Arbeidsretten.

§ 17 — Varighet.

Denne avtale trer i kraft fra 1. juni 1977 og gjelder til og med 31. desember 1978 og videre for 1 år ad gangen, hvis ikke en av partene sier den opp med 3 måneders varsel.

(7/2/1977 P24/Ra — 17/1978)

Postdirektoratet

Sirkulære

fra

Postdirektoratet

Nr. 18	14. april	1978
--------	-----------	------

I

Pakkeposttjenesten innenriks. Prosjektorganisasjon som skal utrede forskjellige effektiviseringstiltak vedrørende pakkeposttjenesten. Ark. 441.

Se sirk. 33/1974 X.

Prosjektorganisasjonen som fikk i oppdrag å vurdere og gjennomføre effektiviseringstiltak i den innenrikske pakkeposttjenesten, avsluttet sitt arbeid den 30.9.1977.

Prosjektorganisasjonen har fremmet følgende forslag:

1. Omlegging av il- og luftpostpakketjenesten, gjennomført fra 1.6.1976.
2. Nytt adressekort for pakker uten postoppkrav. Sløyfing av adressekort for verdipakker. Nye regler for retur og ettersending. Gjennomført fra 1.2.1978.
3. Ett nytt tilbud innen pakkeposttjenesten som innebærer sløyfing av registrerings- og kvitteringsfunksjonene. Forslaget er under administrativ behandling.
4. Utkast til forskrifter for emballering av pakker. Utkastet er under behandling i 1. trafikkontor.

Videre har prosjektorganisasjonen bl. a. arbeidet med følgende oppgaver:

- intervjuundersøkelse om kundenes syn på pakkeposttjenesten
- kartlegging av erstatningssaker for innenrikske pakker.

De punktene i mandatet som gjenstår er følgende:

1. Nytt adressekort for pakker mot postoppkrav.
2. Vekt- og volumgrenser.
3. Retningslinjer for tjenesten med særpakker.
4. Rabattordninger.

5. Erstatningsregler og rutiner for saksbehandling på området.
6. Kriterier for takstfastsetting.

Sluttbehandlingen av prosjektets oppdrag er overført til 1. trafikkseksjon/1. trafikkontor.
(366/1978 T11/Ph — 18/1978)

II

Ansattes medbestemmelse i offentlig virksomhet. Ark. 019.

Se sirk. 16 og 19/1977 V.

Postdirektoratet har utvidet mandatet til arbeidsgruppen med et nytt punkt:

- «7. Med henblikk på å utvikle arbeidsopplegg og organisasjonsformer som fører til at den enkelte arbeidstaker i Postverket gis mulighet til større innflytelse på egen arbeidssituasjon, utredes mulighetene for å igangsette prøveordninger på dette området ved en del arbeidsplasser i Postverket.»

(186/1978 T1A/Tv — 18/1978)

III

Utenriks pakkeposttjeneste. Ark. 442.

Fra 1. januar i år er den danske toll-loven gjort gjeldende også for Grønland. Dette innebærer at handelsvarer til Grønland må være ledsaget av varesertifikat bl. EUR 1 eller EUR 2 for å oppnå tollpreferanse. Jfr. Posttakst, side D 7—D 8.

(476/1978 TU/BK — 18/1978)

IV

Erstatning for vanlige pakker i utveksling med Sør-Afrika-Republikken. Ark. 442.

Se Posttakst side D 74.

Postdirektoratet har inngått avtale med postadministrasjonen i Sør-Afrika-Republikken om fra

1.7.1978 å utbetale erstatning for vanlige pakker i den gjensidige utveksling i henhold til vanlige internasjonale regler, se Posttakst side D 11, Ansvar.

Vi gjør oppmerksom på at avtalen ikke gjelder i utveksling med Namibia.

(418/1978 TU/Kj — 18/1978)

V

Innbetaling av viltrygd- og geværavgift. Ark. 520.

Sjå sirk. 11/1977 VII.

Viltrygdavgift.

Viltrygdavgiftskort for jaktåret 1. april 1978 til 31. mars 1979 er under trykking, og postkontora A vil som tidlegare få tilsendt kort på begge mål. Korta må delast ut til postkontora B og C etter røynsler frå tidlegare år. Brevhus I P skal og ha tilsendt kort.

Viltrygdavgiftskorta inneheld berre ei endring frå i fjor. Rubrikken «Jaktområde» på innbetalingskortet er endra til «Jaktkommune» og skal, sjølv om avgift for heile landet blir betalt, påførast namnet på den kommunen det blir jakta mest i. **Blankettar for jaktåret 1977/1978 skal makulerast når dei nye viltrygdavgiftskorta blir tekne i bruk frå 1. april 1978.**

Om mogeleg bør ein sjå til at meldinga til vilt-nemnda blir send i samband med innbetalinga, at ho er rett utfyllt med namnet og adressa til sendaren, og at den innbetalte summen er påført.

På ein blankett kan det berre betalast inn anten 12 kroner eller 52 kroner. Ønskjer kunden å betale viltrygdavgift t. d. i to kommunar, må det nyttast to blankettar.

Geværavgift.

Geværavgiftskorta er uendra med omsyn til tekst og farge. **Det er ikkje naudsynt å makulere kort som blei utsende i fjor, då dei er like geværavgiftskorta som blir trykte i år.** Postkontora A vil få tilsendt nye geværavgiftskort på begge mål. Korta må delast ut til postkontora B og C etter røynsler frå tidlegare år.

Det er inga endring i forskriftene om innbetaling av tilleggsavgifta på 10 kroner for å bere gevær på elgjakt. Geværavgiftskort er det til vanleg bruk for berre ved dei poststadene som ligg i kommunar der det blir drive elgjakt.

Om mogeleg bør ein sjå til at meldinga til vilt-nemnda blir send samstundes med innbetalinga, og at ho er rett utfyllt.

Ønskjer postkontora A å endre talet på tilsende kort til neste år, ber vi om at det blir sendt melding

til Postgirokontoret, med opplysning om kor mange kort på kvart mål ein ønskjer levert. Dersom postkontora A treng fleire kort, kan dei tingast frå Postgirokontoret.

Postkontor B, postkontor C og brevhus I P kan tinge fleire kort frå det overordna postkontoret.

(49/1978 GPB/Ho — 18/1978)

VI

Rekneskapsordninga. Nytt einingsnummersystem i staden for tidlegare rekneskapsnummersystem.

Ark. 805.

Sjå rundskriv 5/1978 og sirk. 10/1978 X.

Mange postkontor nytter framleis det tidlegare rekneskapsnummeret på innbetalte innanrikske posttilvisingar i staden for einingsnummeret til postkontoret. Det er og postkontor som har stilt tilvisingsnummeratorane om til å vise berre dei tre første sifrane i einingsnummeret.

Postdirektoratet ber postkontora sjå til at heile det seks-sifra einingsnummeret alltid blir stempla på innbetalte innanrikske posttilvisingar med gum-mistempel.

(123/1978 GAR/Kd — 18/1978)

VII

Stempelklisjéar. Ark. 417.

Ein stempelklisjé med tekst **STOR-MARTNAN NIDARØHALLEN 17.—22. JUNI** vil vere i bruk ved Trondheim postkontor i tida 20.5.—20.6.1978.

Ein stempelklisjé med tekst **HØST-MARTNAN NIDARØHALLEN 6.—10. SEPTEMBER** vil vere i bruk ved Trondheim postkontor i tida 10.8.—10.9. 1978.

(502.52/TMF/Ra — 18/1978)

VIII

Mellombels poststad. Motivdatostempel. Ark. 070.

I samband med arrangementet **NM I BRIDGE 1978** i Stavern i tida 29.4.—2.5.1978, vil det vere i verksemd eit brevhus utstyrt med motivdatostempel som vist nedanfor:

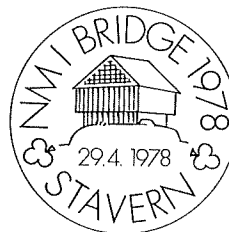

Sendinger ein ønskjer stempla med denne motivdatostempelen, kan sendast i ytre frankert omslag til postkontoret 3100 TØNSBERG. Omslaget bør vere merkt: NM I BRIDGE 1978 STAVERN.

I samband med Den internasjonale veittransportunionen sin kongress i Oslo i tida 21.—25.5.1978, vil det vere i verksemd eit brevhus. Brevhuset blir utstyrt med motivdatostempel som vist nedanfor:

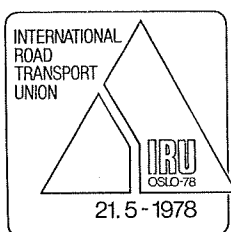

Sendinger ein ønskjer stempla med denne motivdatostempelen, kan sendast i ytre frankert omslag til Postens filatelitjeneste, Postboks 1085 Sentrum OSLO 1. Det ytre omslaget bør merkjast: IRU 78 Oslo.

(504.83/TMF/Ra — 18/1978)

IX

Norske poststader. Ark. 2601.

3537 *Liudden* postkontor C vil bli lagt ned 1.8.1978. Ny postadresse blir 3540 NESBYEN.

(33/16/1978 T24/Asp — 18/1978)

3726 *Mælum* postkontor C vil bli lagt ned 1.6.1978. Ny postadresse blir 3700 SKIEN.

(33/18/1978 T24/No — 18/1978)

7223 *Astfjorden* postkontor C vil bli lagt ned 1.5.1978. Ny postadresse blir 7220 SUNDLANDET.

(36/35/1978 T24/No — 18/1978)

X

Regnskapsordningen i landpostruter. Nye utgaver av bl. 75 D, Liste over bokførte sendinger levert landpostbudet, og bl. 455 D, Liste over inn- og utbetalinger m. v. i landpostrute. Ark. 230.

Se rundskriv 117/1977.

Det er nå trykt nye utgaver av bl. 75 D, Liste over bokførte sendinger levert landpostbudet, og bl. 455 D, Liste over inn- og utbetalinger m. v. i landpostrute. Rubrikkene for påføring av utgangspostkontorets innbetalingsnummer/registernummer i blankettene er blitt utvidet, slik at avtrykk av de nye datonummeratørene for innbetalingskort kan

avsettes direkte på listene i forbindelse med registreringer.

Den nye utformingen har ført til at linjeavstanden i blankettene er utvidet til omtrent det dobbelte. Bl. 75 D er derfor trykt i format A-4, og det er plass til føring av 13 bokførte sendinger i blanketten. Bl. 455 D er trykt i samme format som tidligere (format A-4) og har plass til 21 bokførte sendinger.

Bl. 75 D og bl. 455 D kan bestilles fra Forsyningskontoret på vanlig måte.

Vi minner for ordens skyld om at Liste over inn- og utbetalinger m. v. i landpostrute også er utgitt i format A-5 (Bl. 455 E). Bl. 455 E har plass til 20 bokførte sendinger, og rubrikkene for påføring av utgangspostkontorets innbetalingsnummer/registernummer i denne blanketten vil inntil videre ikke bli utvidet.

(43/2/1978 ØØR/Øs — 18/1978)

XI

Fritak for forskuddstrekk under ferie. Ark. 880.

Se Instruks for reg. og rapportering til Lønnsentralen, punkt 7.2.

Arbeidstakere som ønsker å bli fritatt for forskuddstrekk i en av månedene juli, august eller september istedenfor i juni måned, må gi beskjed om dette til sitt tjenestested så snart som mulig. Oppgaver fra postkontor C bes sendt til overordnet postkontor A som tar disse arbeidstakerne med i sine oppgaver.

Opgavene må inneholde opplysninger om rullenummer, etternavn, fornavn og måneden som fritaket ønskes gjennomført i. Listen bes satt opp på følgende måte:

03955	HA nsen, Ole	7
92007	PE dersen, Liv	8

Disse arbeidstakerne vil da bli fritatt for forskuddstrekk i henholdsvis juli og august.

Opgavene må sendes til tjenestestedene slik at de kan foreligge i Lønnsentralen innen den 23. mai 1978.

Arbeidstakerne bes ved oppslag eller på annen måte gjort kjent med hvilke godtgjørelser som er fritatt for forskuddstrekk under ferie.

(3/2/1978 P2L/Hg — 18/1978)

XII

Personalet.

Dødsfall:

Postbetjent *Håkon Anker Iversen*, Rodeløkka, døde den 15.3.1978.

Konstituert førstepostbetjent, *Martin Bjørn Østebø*, Stavanger, døde 20.3.1978.

Postkasserer *Louise Holmen*, Stavanger, døde den 27.2.1978.

Fratredelse etter oppnådd aldersgrense eller etter egen oppsigelse:

Postbetjent D *Einar Bråthen*, Tønsberg, fra 1.4.1978.

Postbetjent D *Ruth Pettersen*, Oslo postterminal, Budavdelingen, fra 1.4.1978.

Postbetjent *Jostein Leren*, Oslo postdistrikt, fra 1.1.1978.

Postbetjent *Anna Kristine Nydahl*, Oslo postdistrikt, fra 1.5.1978.

Postbetjent L *Monrad Hetlevik*, Loddefjord, fra 1.4.1978.

Postekspeditør D *Thor Arne Lunde*, Ranheim, fra 1.4.1978.

Postekspeditør *Ashild Bakkevoll*, Tromsø, fra 1.3.1978.

Postekspeditør *Gunn Elin Engebretsen*, Nordbyhagen, fra 1.3.1978.

Postekspeditør *Tori Synøve Engh*, Oslo sentrum, fra 1.4.1978.

Postekspeditør *Gunn Bentsen Gunnerud*, Porsgrunn, fra 15.3.1978.

Postekspeditør *Torill Haaland*, Majorstua, fra 1.6.1978.

Postekspeditør *Reidun Instebo*, 5. postdistrikt, fra 1.6.1978.

Postekspeditør *Emmy Kjensjord*, Rodeløkka, fra 21.1.1978.

Postekspeditør *Bente Moe*, Oslo postdistrikt, fra 1.3.1978.

Postekspeditør *Kjell Erik Morstad*, Oslo postdistrikt, fra 7.6.1978.

Postekspeditør *Klaus Myrvang*, Manglerud, fra 20.3.1978.

Postekspeditør *Kirsten Pettersen*, 5. postdistrikt, fra 30.5.1978.

Postekspeditør *Bård Ivar Saur*, 6. postdistrikt, fra 1.6.1978.

Postekspeditør *Guro Skori*, Oslo postdistrikt, fra 1.6.1978.

Postekspeditør *Eva Steen*, Oslo postdistrikt, fra 1.4.1978.

Postekspeditør *Berit Anne Østvik*, 6. postdistrikt, fra 1.5.1978.

Postkasserer V *Espen Jensen*, Molde, fra 1.5.1978.

Postkasserer *Alfhild Andersen*, Vestsida, fra 1.3.1978.

Postkasserer *Liv Anny Andresen*, Ellingsrudåsen, fra 18.4.1978.

Postkasserer *Marit Byklum*, Kristiansand S, fra 2.5.1978.

Postkasserer *Per Arne Dale*, Fagernes, fra 1.6.1978.

Postkasserer *Solveig Louise Hauland*, St. Olavs plass, fra 8.3.1978.

Postfullmektig *Britt Moen*, Oslo postdistrikt, Distriktskontoret, fra 8.3.1978.

Kontorfullmektig *Oddvar Skrebergene*, Postdirektoratet, fra 1.6.1978.

Førstepostkasserer (15), *Asbjørg Solfrid Stovnmo*, Skedsmokorset, fortsetter i sin stilling også etter 1.5.1978, se sirk. 10/1978.

Tilsetninger:

Omdeling, transport og sortering.

Postbetjent D:

Sandnes: *Else Ringseth*, fra 1.4.1978.

Postbetjent:

Oslo postdistrikt: *Einar Westlie*, fra 1.4.1978.

Haugesund: Postbetjent *Age Mathiassen*, 5. postdistrikt, fra 1.4.1978.

Molde: Postbetjent *Torbjørn Arne Svensli*, Asker, fra 1.5.1978.

Moss: Postbetjent *Tron Erling Skavhaug*, Oslo postterminal, Transportavdelingen, fra 1.9.1978.

Rodeløkka: Førstepostbetjent *Bjørn Henrik Hansen*, Oslo postterminal, Verdiavdelingen, fra 1.4.1978.

Tromsø: Postbetjent *Hermod Heggbro*, 3. postdistrikt, fra 1.5.1978.

Førstepostbetjent (10—14):

Bergen: Postbetjent *Terje Nils Therkelsen*, samme sted, fra 1.5.1978 og postbetjentene *Harald Johan Larsen*, *Frank Vikøren* og *Eivind Leon Nødtvedt*, samme sted, konstituert fra 1.5.1978.

Drammen: Førstepostbetjent, (10—14) *Rune Leif Holm-Hansen*, Majorstua, fra 1.8.1978.

Oslo lufthavn: Postbetjent *Rolf Terje Visnes*, Oslo postterminal, Transportavdelingen, fra 1.4.1978.

Stavanger: Postbetjent *Frank Roy Larsen*, samme sted, konstituert fra 1.5.1978.

Førstepostbetjent (15):

Alta: Postbetjent *Leif Mørk*, samme sted, konstituert fra 1.4.1978.

Bergen: De konstituerte førstepostbetjentene, (10—14), *Sverre Martin Pedersen, Ingolf Johannes Solheim, Einar Johan Gunnarsen, Torbjørn Ilebekk* og førstepostbetjentene (10—14), *Frank Kåre Wollberg, Rolf Helén Rosberg* og *Sverre Godtfred Eliassen*, samme sted, konstituert fra 1.5.1978. Førstepostbetjentene (10—14), *Olav Jan Slettehaug* og *Augunn Jon Sulen*, samme sted, fra henholdsvis 1.2. og 1.5.1978.

Halden: Postbetjentene *Baard Egil Ahlsen, Per Behrentz* og *Kjell Ivar Jacobsen*, samme sted, fra 1.4.1978.

Nesttun: Førstepostbetjent (10—14), *Arvid Oscar Sivertsen*, Bergen, fra 1.4.1978.

Sellebakk: Postbetjent *Rolf Jan Veel*, samme sted, konstituert fra 1.4.1978.

Landpostbud:

Ringsaker: Rute nr. 210 526: Landpostbud *Roger Magnar Solberg*, Brandbu, fra 1.5.1978.

Kongsberg: Rute nr. 307 502: Vaktleder *Nils Tveiten*, samme sted, konstituert fra 1.5.1978.

Bardu: Rute nr. 804 512: *Svanhild Nordhus*, fra 1.3.1978.

Skranke-/indretjeneste.

Postekspeditør D:

Romsås: Postekspeditør *Sidsel Eriksson Aagaard*, Oslo postdistrikt, fra 1.7.1978.

Storsteinnes: *Björg Andreassen*, fra 1.5.1978.

Tromsdalen: *Anbjørg Bergljot Stenersen*, konstituert fra 1.5.1978.

Postekspeditør:

Drammen: Postekspeditør *Rune Ingvald Johansen*, 3. postdistrikt, fra 1.4.1978.

Eidsvoll: Postekspeditør *Liv Harildstad Kristiansen*, 2. postdistrikt, fra 1.5.1978.

Kongsberg: Postekspeditør *Inger Solvang*, Vikersund, fra 1.6.1978.

Lillehammer: Postkasserer *Inger Liv Vibakk*, Kautokeino, fra 1.5.1978.

Mo: Postekspeditør *Bente Margareth Edvardsen*, 7. postdistrikt, fra 1.5.1978.

Notodden: Postekspeditør *Inger Lise Gundersen*, 3. postdistrikt, fra 1.5.1978.

Oslo sentrum: Postekspeditør *Else Magrete Myhre*, Oslo postdistrikt, fra 1.5.1978.

Ulsteinvik: Postekspeditør *Turid Kristine Gjerde*, Alesund, fra 1.4.1978.

Vadsø: Postekspeditør *Astrid Hansen*, 8. postdistrikt, fra 1.4.1978.

Vika: Postkasserer *Wenche Kosberg*, St. Olavs plass, fra 1.3.1978.

Postkasserer V:

Steinkjer: Postsekretær uten fast tjenestested *Bjarne Ravlo*, fra 1.5.1978.

Postkasserer:

Bergen: Postekspeditør *Harry Ulrik Strand*, 5. postdistrikt, fra 1.4.1978.

Drammen: Postekspeditør *Ruth-Elsa Jacobsen*, samme sted, fra 1.4.1978.

Dreggen: Førstesekretær *Berith Rachel Silden*, Postdirektoratet, fra 1.5.1978.

Hammersborg: Postekspeditør *Ann Helen Alin-sod*, samme sted, fra 1.4.1978.

Kaldbakken: Postekspeditør *Solveig Karin Jacobsen*, samme sted, fra 1.4.1978.

Kverner: Postkasserer *Aage Lillevold*, Majorstua, fra 1.9.1978.

Rodeløkka: Postekspeditør *Dag Bredeveien*, samme sted, fra 1.4.1978.

Røa: Postekspeditør *Odd Erik Arstadvold*, samme sted, fra 1.4.1978.

Sandnes: Postekspeditør *Roar Nygård*, samme sted, fra 1.4.1978.

Trondheim: Postekspeditør *Astrid Henriette Øian*, samme sted, fra 1.4.1978.

Postfullmektig:

Arendal: Postkasserer *Anne-Kirsten Gundersen*, samme sted, fra 1.4.1978.

Poststyrer:

Ekne: Postekspeditør *Torill Aasrum*, Tønsberg, fra 1.5.1978.

Flatåsen: Poststyrer *Bjarne Oluf Larsen*, Saupstad, fra 1.4.1978.

Holmen: Postkasserer *Sølvi Fossen Danielsen*, Sandvika, fra 1.4.1978.

Misje: Postekspeditør *Ingunn Helen Misje*, 3. postdistrikt, fra 1.8.1978.

Nå: *Kristina Naa Eggereide*, konstituert fra 1.6. 1978.

Tilsettingen av postkasserer V *Kjell Erik Eldegård*, Gjøvik, som poststyrer ved Borre postkontor fra 1.7.1978, er annullert, se sirk. 14/1978.

Arbeidsledelse.**Vaktleder (17):**

Tøyen: Postkasserer *Inger Johanne Nøkling*, Økern, konstituert fra 1.4.1978.

Førstepostfullmektig (18):

Tromsø: Driftsleder *Stein Erik Dalsbø*, Finnsnes, fra 1.7.1978.

Førstepostkasserer (15):

Vika: Konstituert første-postkasserer (15) *Ingrid Odland Eikenes*, Oslo postterminal, Verdiavdelingen, fra 1.5.1978.

Assiden: Postekspeditør *Hege Fjeldstad*, Strømsø, konstituert fra 1.5.1978.

Postmester:

Skillebekk: Postmester *Odd Knut Lagmo*, Årvoll, fra 1.5.1978.

Vaktleder (17):

Bergen: Førstepostbetjent (15) *Hans Henry Olsen*, samme sted, fra 1.5.1978.

Overpostbetjent (16):

Bergen: Førstepostbetjentene (15) *Einar Henne* og *Leif Ingvard Johannesen*, samme sted, fra 1.5.1978.

Dreggen: Postbetjent *Kjell Håkon Larsen Sundsbø*, Bergen, konstituert fra 1.4.1978.

Trondheim: Førstepostbetjentene (15) *Odd Bostad* og *Randulf Pedersen*, samme sted, fra 1.4.1978.

Saksbehandling og administrasjon.**Postsekretær (14—19):**

Stavanger: Opplæringsleder *Trygve Rødland*, samme sted, fra 1.7.1978.

Driftsleder (21):

Oslo postterminal, Transportavdelingen: Postsekretær *Kjell Arvid Råum*, samme sted, fra 1.5.1978.

Overpostinspektør (27):

Oslo postdistrikt: Kontorsjef *Kjell Ola Håvelsrud*, samme sted, fra 1.4.1978.

Postsjef (27):

Kristiansand S: Kontorsjef (24) *Leif Gundersen*, samme sted, fra 1.4.1978.

Opplæringsleder (19):

Hammerfest: Postkonsulent *Tore Haugen*, Oslo postdistrikt, konstituert fra 1.7.1978.

Postkonsulent (19):

Bergen: Postsekretær *Gunnar Haakon Gytre*, samme sted, fra 1.5.1978.

Kristiansand S: Postsekretær *Alf Steinar Stangenes*, samme sted, fra 1.5.1978.

Andre arbeidsområder:**Spesialarbeider:**

Oslo postdistrikt: *Roald Bergene*, fra 17.10.1977.

Avdelingsarkitekt (14—19):

Postdirektoratet: *Hildegunn Munch-Ellingsen*, fra 1.7.1978.

Kontorfullmektig:

Postdirektoratet: Tidligere kontorfullmektig *Marit Synnøve Bahij*, samme sted, fra 17.4.1978.

Administrasjonssekretær:

Postdirektoratet: Førstepostfullmektig (15) *Arve Sylfest Nørjordet*, Oslo postdistrikt, Administrasjonsavdelingen, fra 1.5.1978.

Konsulent (18—21):

Postdirektoratet: Førstesekretærene *Torbjørn Muan* og *Arvid Strømmen*, samme sted, fra 1.4.1978.

Konsulent (22):

Postdirektoratet: Konstituert konsulent (18—21) *Trygve Einar Røise*, samme sted, fra 1.4.1978.

Førstekonsulent (23):

Postdirektoratet: Konsulent (18—21) *Per Ivar Halvorsen*, samme sted, fra 1.5.1978.

Ledige stillinger:

(Lønnstrinnene står i parentes ved stillingene).

Alle henvisninger gjelder punkter i avsnitt II i sirk. 17/1973.

Om særskilte vilkår, se sirk. 1/1978.

Stillingene er ordnet etter den hovedrekrutteringslinje hvor stillingene er plassert, se punkt 2.1.

Innen hver hovedrekrutteringslinje er kravet til utdanning angitt ved henvisninger.

Om dispensasjon fra kravet til allmenn- og fagutdanning, se punktene 2.25 og 3.5.

Om konkurranserett og konstitusjon med plikt til å ta den fastsatte utdanningen, se punktene 4.1 (se også punkt 3.5) og 4.3.

Ved tilsetning i stilling innen Oslo byområde, gjelder spesielle vilkår, se sirk. 1/1978 II M.

Søknadsfrist 5.5.1978.

Søknader må være kommet inn til *innstillingsmyndigheten* innen fristens utløp. Når annet ikke er angitt, skrives søknaden på bl. 264 og sendes tjenestevei.

Omdeling, transport og sortering.

Om fagutdanning for postbetjent, se pkt. 3.11 og 3.21.

Om fagutdanning for førstepostbetjent, se pkt. 3.1, 3.21, 3.34 og 3.4. Stillingene vil kunne bli besatt med plikt til videre utdanning etter nærmere bestemmelse av Postdirektoratet.

Postbetjent (5—12):

F.t. omdelingstjeneste:

Kongsberg (1), Sandnes (1) og Stavanger (1).

F.t. transporttjeneste:

Trondheim (1).

Det kreves førerkort for bil.

F.t. transport- og sorteringstjeneste:

Hammerfest (1).

Det kreves førerkort for bil.

Førstepostbetjent (10—14):

F.t. transport- og sorteringstjeneste:

Kongsvinger (1).

Det kreves førerkort for bil.

F.t. sorteringstjeneste:

Majorstua (1).

Førstepostbetjent (15):

F. t. omdelingstjeneste:

Oslo postterminal, Budavdelingen (1), Sandnes (1) og Stabekk (1).

Landpostbud:

Om spesielle vilkår, se sirk. 1/1978 II punkt H.

Fagutdanning:

For landpostbudstillinger i stillingsklasse L 7 og høyere, er utdanningskravet landpostbudkurset.

Rute nr.:	Utgangs- poststed:	Overordnet postkontor:	Stillings- klasse:	Lønns- trinn:	Ukentlig arbeidstid:	Befordrings- middel:
			L		Timer:	
407 572	Tingvatn	Kristiansand S	15	7—15	36—40	Bil
607 509	Alen	Røros	15	7—15	Heldag	Bil
613 619	Krokstadøra	Trondheim	15	7—15	36—40	Bil

Det tas forbehold om eventuelle seinere endringer i den ukentlige arbeidstida.

Det vil bli utbetalt godtgjørelse for eventuell bruk av befordringsmiddel etter de satser som gjelder til enhver tid.

For landpostruter hvor den ukentlige arbeidstid overstiger 40 timer 48 minutter, vil overtida bli avregnet ved avløsningsturer.

Søknader stiles til det lokale tilsetningsråd ved vedkommende overordnede postkontor.

Postbetjent L:

Om spesielle vilkår, se sirk. 1/1978 II punkt K.

Fagutdanning:

For postbetjent L-stillinger i stillingsklasse B 12 og høyere er utdanningskravet postbetjentkurset.

Utgangs- poststed:	Overordnet postkontor:	Stillings- klasse:	Lønns- trinn:	Ukentlig arbeidstid:
Nærbø	Sandnes	B 17	5—12	Timer 24—26

Det tas forbehold om eventuelle seinere endringer i den ukentlige arbeidstida.

Det tas også forbehold om eventuelle endringer i de godtgjørelser som måtte følge stillingene.

Skranke-/indretjeneste.

Postekspeditør D (5—12):

Om spesielle vilkår, se sirk. 1/1978 II punkt J.

F a g u t d a n n i n g:

For postekspeditør D-stillinger med ukentlig arbeidstid på 20 timer eller mer, er utdanningskravet Brevkurs for poststyrere og Trinn 1, linjen for poststyrere. For postekspeditør D-stillinger med ukentlig arbeidstid på minst 15 timer og inntil 20 timer, er utdanningskravet Brevkurs for poststyrere.

Krokeldalen (1) (15 t/uka), Moelv (2) (20 t/uka), Nesbru (1) (31 t/uka), Nesoddtangen (1) (21,5 t/uka), Nordbyhagen (1) (21,5 t/uka), Ranheim (1) (24 t/uka), Skøyen (1) (17,5 t/uka) og Tolvsrød (1) (16 t/uka).

Det tas forbehold om eventuelle seinere endringer i den ukentlige arbeidstida. For stillinger med mindre enn 20 timers tjeneste pr. uke tas det også forbehold om eventuell plikt til videreutdanning.

Postekspeditør (5—12):

Drammen (1), Hammersborg (1), Kaldbakken (1), Linderud (1), Majorstua (1), Manglerud (1), Nordbyhagen (1), Oslo postterminal, Pakkeavdelingen (2), Oslo sentrum (1), Porsgrunn (1), Rodeløkka (1), Røa (1), Sandnes (1), Strømsø (1), Tromsø (1), Trondheim (1), Tønsberg (1) og Ålesund (1).

Kunngjøringen av 1 postekspeditørstilling ved Kristiansand S postkontor tilbakekalles hermed, se sirk. 11/1978.

Kunngjøringen av 1 postekspeditørstilling ved Oslo sentrum postkontor tilbakekalles hermed, se sirk. 10/1978.

Postkasserer V (10—14):

Elverum (1) og Molde (1).

Om spesielle vilkår, se sirk. 1/1978 II, punkt E.

Kunngjøringen av en stilling som postkasserer V ved Gjøvik postkontor tilbakekalles hermed, se sirk. 14/1978.

Postkasserer (10—14):

Arendal (1), Ellingsrudåsen (1), Fagernes (1), Kautokeino (1), Kristiansand S (1), Oslo postterminal, Pakkeavdelingen (1), Oslo sentrum (1), Sandvika (1), Stavanger (1), St. Olavs plass (2), Vestsida (1) og Økern (1).

Postfullmektig (14):

Oslo lufthavn (1).

Kunngjøringen av 1 postfullmektigstilling, lønns-trinn 10—14, ved Oslo lufthavn postkontor, tilbakekalles hermed, se sirk. 38/1977.

Poststyrere:

Om spesielle vilkår, se sirk. 1/1978 II punkt G.

F a g u t d a n n i n g:

For poststyrerstillinger i stillingsklasse P 8—9 er utdanningskravet Brevkurs for poststyrere. For poststyrerstillinger i stillingsklasse P 10 og høyere er utdanningskravet Brevkurs for poststyrere og Trinn 1, linjen for poststyrere.

Dersom en poststyrerstilling i forbindelse med seinere omklassifisering går opp en eller flere stillingsklasser, med den følge at det kreves videreutdanning, vil den som er tilsatt i stillingen gis plikt til å gjennomgå den foreskrevne utdanning.

Postkontor:	Overordnet postkontor:	Stillingsklasse:	Lønns-trinn	Ukentlig arb.tid:	Lokalegodtgj. pr. år:
		P		Timer	Kr.
Rolvøy ³⁾	Fredrikstad	18	11—15	heldag	¹⁾

¹⁾ Postverket skaffer lokale og betaler husleien og utgiftene til lys, varme og reinhold.

³⁾ Poststyreren opptjener fridager etter bestemte regler.

Søkere som har annet arbeid som de ønsker å beholde, må gi opplysninger om dette i søknaden.

Arbeidsledelse.

Allmennutdanning, se punktene 2.23 og 2.25.

Fagutdanning, se punktene 3.13 a og 3.4.

Førstepostfullmektig (15):

Oslo postdistrikt, Administrasjonsavdelingen (1).

Førstepostkasserer (15):

Oslo postterminal, Verdiavdelingen (1).

Kunngjøringen av en førstepostkassererstilling, (15), ved Oslo lufthavn postkontor, tilbakekalles hermed, se sirk. 39/1977.

Førstepostkasserer (16):

Oslo lufthavn (1).

Postmester (19)

Arvoll.

Omdeling, transport og sortering:

Fagutdanning, se punktene 3.13 b og 3.4.

Overpostbetjent (16):

Kongsberg (1).

Saksbehandling og administrasjon.

Fagutdanning, se punktene 3.14 og 3.4.

(Administrativt postkurs for stillinger i lønnstrinn 18 og høyere.)

Postsekretær (11—16):

Bergen (1) og Kristiansand S (1).

Kunngjøringen av en postsekretærstilling (11—16) ved Oslo postterminal, Transportavdelingen, tilbakekalles hermed, se sirk. 14/1978.

Postsekretær (14—19):

Oslo postterminal, Transportavdelingen (2), Skien (1) og Tønsberg (1).

Driftsleder (19):

Finnsnes (1).

Kontorsjef (24):

Kristiansand S (1).

Opplæringsleder (19):

Oslo postdistrikt (1) og Stavanger (1).

Om spesielle vilkår, se sirk. 1/1978 II, punkt D.

Postkonsulent (19):

Oslo postdistrikt (1).

Stillingen er midlertidig ledig.

Om spesielle vilkår, se sirk. 1/1978 II punkt B.

Andre arbeidsområder:

Mekanikerformann (14):

Oslo postdistrikt (en del).

Hovedgjøremål for stillingene er vedlikehold av mekaniske anlegg og tilvirkning av postteknisk utstyr ved mekanisk verksted. Det er ønskelig at søkerne har kjennskap til sveiseutstyr. Søkerne må ha fagbrev.

Postdirektoratet

Sirkulære

fra

Postdirektoratet

Nr. 19

28. april

1978

I

Nye frimerker. Ark. 840.



30. juni 1978 skal det utgis 2 nye særfrimerker i verdiene 125 øre brun og 180 øre fiolettblå i anledning av at H. M. Kong Olav V fyller 75 år 2.7. Motivene er Kongen i seilbåt (125 øre) og under den høytidelige åpning av Stortinget (180 øre), og formatene er henholdsvis 33,5 x 21,1 mm og 21,1 x 33,5 mm. Merkene trykkes på fosforescerende papir fra Harrison & Sons Ltd. i ark à 50 merker med tagging 13. Trykkmetode er ståltrykk fra Norges Banks Seddeltrykkeri. Knut Løkke-Sørensen har tegnet og gravert begge merkene.

Opplagene blir 9 mill. (125 øre), og 2,5 mill. (180 øre).

Frimerkene skal være til salgs ved alle landets poststeder f.o.m. 30. juni 1978. De må ikke selges eller stemples før denne dagen.

Frimerkelageret vil sende en foreløpig forsyning av de nye merkene til postkontorene, som seinere kan bestille dem på vanlig måte.



Førstedagsstempling kan bestilles hos Postens filatelitjeneste, Postboks 1085 Sentrum, OSLO 1, se Postreglementet/Reglement for postkontorer C kap. III § 32 a. Konvolutter og betaling må være levert poststedene seinest 9. juni 1978.

I anledning utgivelsen av frimerkene H. M. Kong Olav V 75 år, vil det bli utgitt en *jubileumsfolder*. Folderen (firesidig) vil bl. a. inneholde en kort tekst, og vil bli påsatt én serie av de nye merkene som stemples med førstedagsstemplet 30.6.1978. *Pris kr. 3,05* (samme som frimerkenes pålydende). Jubileumsfolderen kan bestilles hos Postens filatelitjeneste, Postboks 1085, Sentrum, OSLO 1.

(331.12/TMF/Ra — 19/1978)

II

Massekorsbånd. Ark. 426.

Det forekommer at det her i landet blir innlevert massekorsbåndsendinger med utenlandsk senderbetegnelse.

Bl. a. fordi massekorsbåndtjenesten ikke er en internasjonal posttjeneste, vil slike sendinger ikke kunne sendes i retur i de tilfelle de blir ubesørgelige. De vil heller ikke kunne ettersendes til utlandet. Postkontorene A/B må sende slike ubesørgelige sendinger til Brevåpningskommisjonen, mens postkontorene C må sende dem til overordnet postkontor.

Sendere av massekorsbåndsendinger med utenlandsk senderbetegnelse må gjøres oppmerksom på foranstående.

Det vil bli tatt inn en fotnote i reglementene (kap. V § 44/43) i samsvar med dette.

(297/1978 T11/Li — 19/1978)

III

Sigarettenarar i posten. Ark. 418.

Sjå postreglementet kap. III § 51/Reglement for postkontor C kap. III § 46 og Posttakst side B 4.

Som det går fram av ovannemnde føresegner kan

ein sende sigarettennarar som inneheld gass eller bensin i posten innenlands når mengda av brennstoffet ikkje er over 10 g i kvar tennar.

Postdirektoratet er blitt gjort kjent med at det no er i handelen sigarettennarar som tenner ved hjelp av eit batteri (elektronisk tenning). Desse tennarane skil seg frå tennarar med flintsteintening ved at det skal berre eit lett trykk til før dei tenner.

Det er meldt frå til Postdirektoratet at det nyleg tok fyr i ei postsending som inneheldt sigarettennarar med batteri. Andre sendingar blei også skadde. Årsaka til uhellet var at ein av tennarane tennte på grunn av trykk under postbehandlinga. Det er etter dette bestemt at sigarettennarar med batteri ikkje kan sendast i posten dersom batteriet står i. Batteriet må i tilfelle vere teke ut. Det kan elles sendast fram i samme sendinga som tennaren.

Reglementa og Posttakst vil bli retta.

(207/1978 T11/Jen — 19/1978)

IV

Arbeidsgruppe som skal foreta en revisjon av opplegget for framsending av post i storcontainere/gvogner mellom Oslo, Trondheim og Nord-Norge.

Ark. 254.

Postdirektoratet har oppnevnt en arbeidsgruppe som har fått i oppdrag å foreta en revisjon av opplegget for framsending av post i storcontainere/gvogner mellom Oslo, Trondheim og Nord-Norge. Arbeidsgruppen har fått følgende sammensetning og mandat:

Konsulent Kåre Lien, Postdirektoratet, formann
Førstepostinspektør Kåre Fredheim, 6. postdistrikt

Kontorsjef Kjell Fåkvam, 7. postdistrikt

Arbeidsgruppen har fått følgende kontaktmenn.
Postinspektør Gudbrand Bakke, Oslo postdistrikt
Kontorsjef Asbjørn Alnes, 8. postdistrikt.

Mandat.

«Arbeidsgruppen skal vurdere framsendingen av post i storcontainere/gvogner mellom Oslo, Trondheim og Nord-Norge med tanke på å få etablert en mest mulig samordnet, hensiktsmessig og økonomisk framsending.

I den forbindelse skal arbeidsgruppen bl. a. vurdere om mer post med fordel kan sendes via Fauske uten omlasting, og om alle g-vogner fra Oslo til Fauske/Bodø kan/bør framsendes i tog 5771. Videre skal arbeidsgruppen vurdere hvilke konsekvenser det vil få dersom man tar i bruk storcontainere med ca. 10 m³ større rominnhold.

Arbeidsgruppen skal ellers vurdere hvordan transportene mellom Fauske og Tromsø bør organiseres, og i hvilken utstrekning disse rutene skal nyttes til lokale transportoppdrag på strekningen.»

(020.14/T1A/fh — 19/1978)

V

Driftsinspeksjon ved postkontorene A. Ark. 041.

Postdirektoratet har oppnevnt en arbeidsgruppe som skal arbeide videre med et nytt driftsinspeksjonssystem for postkontorene A. Gruppen har fått følgende mandat:

Arbeidsgruppen skal:

- Vurdere målet for fremtidig driftsinspeksjonsvirksomhet ved postkontorene A.
- Utrede hvordan driftsinspeksjonssystemet bør utformes for at målet best kan oppnås (metode/innhold).
- Fremme forslag til regelverk og nytt blankett-system i detalj.

Gruppen har fått følgende sammensetning:

Kontorsjef J. Hegge, 3. trafikkontor, formann,
Førstepostinspektør N. Monsen, 5. postdistrikt,
Postsjef R. Abrahamsen, Fredrikstad postkontor,
Konsulent T. Uren, 3. trafikkontor, sekretær.

(9/49/1978 T23/Ur — 19/1978)

VI

Enhetsnummersystemet. Tildeling av enhetsnummer til bipostrutene.

Med virkning fra 1.4.1978 er det tatt i bruk enhetsnummer i bipostrutene.

(31/13/1978 T24/Asp — 19/1978)

VII

Telegramanvisninger til Sverige. Ark. 453.

Det svenske televerket bringer nå ikke ut telegramanvisninger. Anvisningene telefoneres til vedkommende postkontor som skriver ut anvisningen og underretter adressaten. Telegramanvisninger som kommer til det svenske televerket etter at postkontorene er stengt, blir derfor ikke i noe tilfelle videretelefonert før neste dag.

(523/1978 TU/BK — 19/1978)

VIII

Stempelklisjé. Ark. 417.

Ein stempelklisjé med teksten NORDKAPP-FESTIVALEN og med motiv festivalembleet, vil vere i bruk ved Honningsvåg postkontor i tida 25.5.—24.6.1978.

(502.52/TMF/Ra — 19/1978)

IX

Mellombels poststader. Motivdatostempel. Ark. 070.

I samband med arrangementet «Jærdagene 1978» på Bryne i tida 26.—28.5.1978, vil det vere i verksemd eit brevhus utstyrt med motivdatostempel som vist nedanfor:

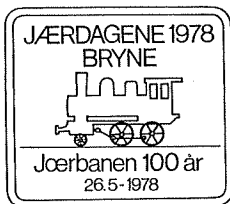

Sendingar ein ønskjer stempla med denne motivdatostempelen, kan sendast i ytre frankert omslag til postkontoret, 4340 BRYNE. Det ytre omslaget bør vere merkt: JÆRDAGENE 1978.

I samband med Lions 26. Riksmøte i Trondheim 27.5.1978, vil det vere i verksemd eit brevhus utstyrt med motivdatostempel som vist nedanfor:



Sendingar ein ønskjer stempla med denne motivdatostempelen, kan sendast i ytre frankert omslag til postkontoret, 7000 TRONDHEIM. Det ytre omslaget bør merkjast: «Lions 26. Riksmøte».

I samband med «Oldtidsmarsjen» i Fredrikstad i tida 20.—21.5.1978, vil det vere i verksemd eit brevhus med postsparebankteneste utstyrt med motivdatostempel som vist nedanfor:



Sendingar ein ønskjer stempla med denne motivdatostempelen, kan sendast i ytre frankert omslag til postkontoret, 1600 FREDRIKSTAD. Det ytre omslaget bør vere merkt: «Oldtidsmarsjen 1978».
(504.83/TMF/Ra — 19/1978)

X

Norske poststader. Ark. 2601.

KVERNAVIK postkontor C i Stavanger postområde blei mellombels nedlagt frå 1.4.1978 fordi det ikkje har vore mogleg å skaffe nye lokale til poststaden. Kvernavik har ikkje særskilt postnummer og postadressa er derfor framleis 4040 MADLA.

(4/6/1978 T23/Tm — 19/1978)

8734 RØYTVIK postkontor C vil bli lagt ned 1.5.1978. Ny postadresse blir 8730 BRATLAND.

(37/40/1978 T24/Asp — 19/1978)

XI

Nye retningslinjer for rekruttering, oppløring, tilsetjing og avansement. Ark. 32, 33, 34.

Se sirk. 14/1978 VI.

De nye retningslinjene for rekruttering, oppløring, tilsetjing og avansement som Postdirektoratet og Postfolkernes Fellesforbund er blitt enige om, følger som vedlegg til dette sirkulæret. Retningslinjene er gjort gjeldende fra 1.2.1978.

De nye retningslinjene erstatter retningslinjene gjengitt i sirk. 17/1973 II punktene 2—5, og sirk. 41/1973 punkt 7.

(211.9/P11/Jo — 19/1978)

XII

Beordringstillegg til reservefunksjonærer. Ark. 372.

Se Postreglementet kap. II § 82.

Satsene m.v. for beordringstillegg til reservefunksjonærer er endret slik med virkning fra 1. februar 1978:

Reservefunksjonærer uten forsørgelsesbyrde:

Satsen	kr.	59,40	heves	til	kr.	64,15
»	»	23,70	»	»	»	25,60
»	»	15,90	»	»	»	17,20

Reservefunksjonærer med forsørgelsesbyrde:

Satsen	kr.	72,20	heves	til	kr.	77,95
»	»	36,50	»	»	»	39,40
»	»	28,70	»	»	»	31,00
»	»	12,80	»	»	»	13,80

21 dager, 22. dag og 22. dagen (se Postreglementet kap. II § 82 punkt 2, I a/b og II a/b/c), endres til henholdsvis 28 dager, 29. dag og 29. dagen.

Etterbetaling for februar og mars vil bli beregnet og utbetalt fra Lønnsentralen.

Postreglementet vil bli rettet.

(10/16/1978 P23/Aa — 19/1978)

XIII

Innenrikske identitetskort. Arbeidstidsberegning i landpostruter. Ark. 3002.

Se sirk. 47/1975, 3/1977 I og 26/1977 I.

Postdirektoratet har funnet å kunne gå med på at identitetskort som utstedes i landpostruter som en midlertidig ordning tas inn i landpostbudenes arbeidstidsberegning. 1 identitetskort beregnes som 1 bokført sending, og skal ved utleveringen føres i oppgjør I på bl. 455 B/C, post 6 kol. 2.

Saken vil bli vurdert på nytt når utredningen fra Utvalget til å se på forskjellige spørsmål vedrørende tjenesten med bokførte sendinger i landpostrutene, se sirk. 13/1976, foreligger, og det er tatt standpunkt til eventuelle endringsforslag i denne forbindelse.

(24/45/1977 P23/es — 19/1978)

XIV

Aktsomhetsplikt ved mottak av lønn m. v. Ark. 3040.

Enhver som mottar lønn eller andre godtgjørelser fra Postverket, plikter å kontrollere lønnsavregningen nøye og å melde fra STRAKS om eventuelle feil. Riksrevisjonen har bemerket at det har forekommet tilfelle hvor denne kontroll- og meldeplikten ikke synes å ha vært fulgt, og har i den anledning skrevet følgende:

«Kontroll ved rapporteringen til Lønssentralen.

Aktsomhetsplikt ved mottak av lønn.

Ved revisjonen av lønninger er det fortsatt avdekket mange tilfeller av feilaktige utbetalinger som skyldes dobbeltregistrering av overtidstjeneste ved poststedene. I enkelte tilfeller dreier det seg om åpenbare feilutbetalinger av forholdsvis store beløp uten at de tjenestemenn som har mottatt pengene har reagert på feilutbetalingene. Det synes utvilsomt at lønnstakerne i slike tilfelle må ha forstått at de på grunn av et mistak eller en villfarelse har fått utbetalt mer enn de har krav på. Allikevel blir ikke korrigerende foretatt før revisjonen, eventuelt administrasjonen selv avdekker forholdet. En har også merket seg at tilbakebetalingen av slike feilutbetalinger ofte skjer over lengere tidsrom. På den måten får lønnstakerne en uberettiget vinning i form av rentefrie lån.

På revisjonens foranledning har bestemmelsene om kontroll ved rapporteringen til Lønssentralen og tjenestemennenes plikt til å melde fra om eventuelle feil ved lønnsavregningene tidligere

vært innskjerpet ved rundskriv og sirkulæremeldinger, jfr. senest sirkulære nr. 32/1972, VIII. Det er nå gått så vidt lang tid siden sist det ble minnet om disse forhold at det etter revisjonens oppfatning er grunn til å innskjerpe bestemmelsene på ny. Samtidig bør det gjøres oppmerksom på det straffbare ved å utnytte slike tilfelle til egen berikelse, jfr. straffelovens §§ 270 og 4.»

På de lønnsavregningene som sendes ut fra Lønssentralen, er det samlede antall dager, timer eller sendinger som det er utbetalt tilleggs-godtgjørelser for, spesifisert for hver LTA-kode. Postdirektoratet forutsetter at enhver arbeidstaker holder rede på det antall dager, timer eller sendinger vedkommende skal utbetales tilleggs-godtgjørelser for, og innskjerper at antallsopplysningene på lønnsavregningen må sammenholdes med arbeidstakerens egne antallsnoteringer. Det må også så langt råd er, kontrolleres at det er satsene på det riktige lønnstrinnet som er nyttet ved beregningen av godtgjørelsen.

(201/1978 P2L/Cn — 19/1978)

XV

Antakelse av postelever 1978. Intern rekruttering. Ark. 330.

Det skal antas postelever blant tjenestemenn som har eksamen fra Postassistentkurs/Trinn 1 og fra Trinn 2, linjen for skranke-/indretjeneste (regnskapsførerlinjen).

A. Tjenestemenn med eksamen fra Postassistentkurs/Trinn 1.

Søkere gis ikke tilleggs-poeng for eksamen ved Postassistentkurs/Trinn 1, men det legges vekt på eksamensresultat og tjenesteuttalelse.

De som blir antatt, må ta til med tjenesten i Oslo 1.9.1978.

Opplæring.

De som blir antatt som postelever, må gjennomgå opplæringen ved Trinn 2 og Trinn 3. De kan regne med å gjennomgå opplæringen ved Trinn 2 i løpet av 1979 og Trinn 3 i 1980/81.

For å få anledning til å delta ved Trinn 3, er det en forutsetning at eksamensresultatet ved Trinn 2 og den praktiske tjenesten er tilfredsstillende.

B. Tjenestemenn med eksamen fra Trinn 2, linjen for skranke-/indretjeneste (regnskapsførerlinjen).

Søkere gis ikke tilleggs poeng for eksamen ved Trinn 2, men det legges vekt på eksamensresultat og tjenesteuttalelse.

De som blir antatt, må ta til med tjenesten i Oslo 1.9.1978.

Opplæring.

De som blir antatt som postelever, må gjennomgå opplæringen ved Trinn 3. De kan regne med å gjennomgå denne opplæringen i 1980/81.

C. Andre opplysninger.

Allmennutdanning.

Tjenestemenn som søker antakelse som postelev, må ha god realskoleeksamen eller vitnemål fra grunnskole/9-årig skole med plan 3 i norsk, engelsk og matematikk samt plan 2 i tysk eller fransk.

Generelt.

I eveltida blir internt rekrutterte tjenestemenn likestilt med andre postelever når det gjelder arbeidstid og plikt til å gjøre tjeneste ved et hvilket som helst postkontor. Etter avlagt eksamen vil de få ny konkurranseansiennitet.

Plassering/avansement.

Tjenestemenn som blir antatt som postelever i 1978, må gjøre tjeneste i Oslo i hele opplæringsperioden.

Etter bestått eksamen ved Trinn 3 vil postelevene bli ansatt som postsekretær uten fast tjenestested med plikt til å gjøre tjeneste ved et hvilket som helst postkontor, distriktskontor eller i Postdirektoratet. Postsekretærer uten fast tjenestested må regne med å begynne reserve-tjenesten i Oslo.

Etter avsluttet opplæring har de likevel anledning til å søke ledige administrative stillinger andre steder i landet.

Lønn.

En tjenestemann som er fast ansatt i en annen stilling i Postverket, og som antas som postelev, får lønn etter sin faste stilling dersom lønnen i denne stillingen er høyere enn postelevlønnen. Lønnen er likevel begrenset oppad til lønnstrinn 16.

Etter avlagt eksamen ved Trinn 3 vil postsekretær uten fast tjenestested, som fra før var ansatt i stilling i Postverket, beholde lønnen i sin faste stilling som personlig opprykk inntil vedkommende blir ansatt i likelønt eller høyere stilling, likevel begrenset oppad til lønnstrinn 16. Arbeidsvilkårene ellers er som for andre postsekretærer uten fast tjenestested.

Om lønn til postelever som avbryter opplæringen etter Trinn 2, se sirk. 9/1976 XII.

Søknader.

Søknader skrives egenhendig på bl. 265 A som leveres postsjefen. Rettkjente avskrifter av eksamensvitnemål må legges ved søknaden. Også interesserte som for tida er på militærtjeneste, kan søke nå. I tilfelle de blir antatt, kan de tiltre når militærtjenesten er avsluttet.

Søknader må leveres postsjefen seinest 22.5.1978.

Postsjefen skal gi en så fyldig uttalelse som mulig om søkerne og straks sende søknadene til distriktsjefen. Det er blant annet viktig å få opplysninger om hvorledes søkeren har utført arbeidet sitt i Postverket, og om postsjefen mener søkeren er skikket til å bli antatt som postelev. Distriktsjefen, som også skal uttale seg om søkerne, sender snarest søknadene videre til 3. opplæringskontor.

(73/1978 PO3/EJ — 19/1978)

XVI

Personalet.

Dødsfall:

Førstekontorfullmektig *Anne Marit Engebretsen*, Postgirokontoret, døde 29.1.1978.

Fratredelse etter oppnådd aldersgrense eller etter egen oppsigelse:

Postbetjent D *Eva Borgen*, Oslo postterminal, Brevavdelingen, fra 22.4.1978.

Postbetjent D *Edna Synnøve Sundberg*, Oslo postterminal, Brevavdelingen, fra 1.5.1978.

Postbetjent *Jack Inge Andreassen*, Oslo postdistrikt, fra 1.6.1978.

Postbetjent *Jan Arild Augland*, 4. postdistrikt, fra 21.6.1978.

Postbetjent *Bjørn Yngve Ballo*, Vadsø, fra 1.4.1978.

Postbetjent *Knut Roger Jacobsen*, 8. postdistrikt, fra 28.6.1978.

Postbetjent *Morten Roar Jørgensen*, Drammen, fra 1.7.1978.

Postbetjent *Elisabeth Lund*, Stavanger, fra 1.7.1978.

Postbetjent *Odd Gunnar Rønningen*, Oslo postdistrikt, fra 1.6.1978.

Postbetjent *Ove Siristuen*, Oslo postdistrikt, fra 17.4.1978.

Førstepostbetjent (15) *Olaf Asbjørn Berg Johannesen*, Larvik, fra 1.7.1978.

Førstepostbetjent (15) *Henry Samuel Berg Olsen*, Torshov, fra 1.6.1978.

Førstepostbetjent (15) *Lars Mangor Pedersen*, Tvedestrand, fra 1.7.1978.

Landpostbud *Angel Albrigtsen*, Røklund, fra 1.6.1978.

Landpostbud *Adolf Fåland*, Tingvatn, fra 1.7.1978.

Landpostbud *Arnold Johansen*, Ørnes, fra 1.7.1978.

Landpostbud *Inge Strømme*, Straumgjerde, fra 15.6.1978.

Landpostbud *Alf Sundsbø*, Lindås, fra 1.8.1978.

Postbetjent *L Monrad Hetlevik*, Loddefjord, fra 1.4.1978.

Postbetjent *L Anne Lise Larsen*, Slemmestad, fra 1.1.1978.

Postekspeditør *Gudrun Fykse Arnøy*, Oslo postdistrikt, fra 17.3.1978.

Postekspeditør *Anne-Britt Bjelland*, 5. postdistrikt, fra 17.3.1978.

Postekspeditør *Nina Brill*, Tveita, fra 12.6.1978.

Postekspeditør *Elin Fiksdal*, Torshov, fra 1.6.1978.

Postekspeditør *Oddveig Janne Rørelv*, Oslo postdistrikt, fra 1.5.1978.

Postekspeditør *Bodil Slettemeås*, 3. postdistrikt, fra 11.3.1978.

Postekspeditør *Liv Helga Hvila Thomassen*, Vika, fra 15.6.1978.

Postekspeditør *Rigmor Urheim*, 5. postdistrikt, fra 1.5.1978.

Poststyrer *Trygve Samuel Dyrvik*, Dyrvik, fra 1.5.1978.

Poststyrer *Jonas Enge*, Sandvåg, fra 1.5.1978.

Poststyrer *Karstein Hanssen*, Bitterstad, fra 1.5.1978.

Poststyrer *Henrik Hess Skagen*, Veitastrand, fra 1.5.1978.

Poststyrer *Brynjulf Skogholt*, Tranøy, fra 1.5.1978.

Betjent *John-Hasse Jacobsen*, Postgirokontoret, fra 2.5.1978.

Bedriftssykepleier *Turid Hanslien*, Postdirektoratet, fra 1.7.1978.

Tilsetninger:

Omdeling, transport og sortering.

Postbetjent D:

Oslo postterminal, Brevavdelingen: *Anne-Lise Aas* og *Anni Cicilie Marka*, fra 1.5.1978.

Postbetjent:

Oslo postdistrikt: *Tommy Arnesen*, *Kai Bekkelund*, *Hallvard Brendemo*, *Arnt Dalen*, *Kjell Anders*

Enoksen, *Arnulf Hauge*, *Ingar Magne Heggvoll*, *Egon Heldt*, *Berit Heltne*, *Jan Hernæs*, *Birger Holm*, *Kaj Jacobsen*, *Kjell Inge Jakobsen*, *Else Jorunn Lajord*, *Randi Lovise Olsen*, *Stein Otto Rode*, *Nils Røli*, *Per Arnold Schjervheim*, *Shantilal Sam Solanki*, *Age Stensrud*, *Odd Roger Tiller*, *Per Olav Tørrisen* og *John Iversen Utsi*, fra 1.12.1977 og *Kjetil Blåsås*, *Erik Nilsen* og *Rolf Harald Holmgren*, fra 1.3.1978.

2. postdistrikt: *Jonny Gammelsrud*, *Rune Edgar Bjørnstad*, *Terje Carlsson*, *Norodd Kulsveen*, *Klas Trygve Arthur Bullin*, *Hans Kristian Huseby*, *Terje Nordahl*, *Einar Haugen*, *Arvid Melbø*, *Roar Sandvoll*, *Svein Egil Arnesen*, *Rank Raymond Finstad*, *Erik Fraugerud*, *Stein Erik Haglund*, *Egil Olav Hansen*, *Dag Martin Tvette* og *Svein Roar Hoel*, fra 1.12.1977.

3. postdistrikt: *Per Helge Bekkevold*, *Halvard Hasseløy*, *Arve Knutsen*, *Jan Lier*, *Gerda Lindtner*, *Jan Olsnes*, *Kjerstin Solbakken*, *Ove Wetterstad*, *Petter Arne Sandum*, *Tom Sørum Helgesen*, *Synnøve Gårdhammer*, *Knut Akredal*, *Terje Hansen*, *Anders Kolbjørn Langvik*, *Leif John Andersen*, *Tom Eriksen*, *Alf-Ingar Kaasa*, *Pål Roger Askedalen*, *Jostein Jenssen*, *Helge Pedersen*, *Øystein Simonsen*, *Odd Arverud*, *Reidar Heian*, *Marianne Østensen*, *Rune Evensen*, *Knut-Runar Haraldsen*, *Jan Johannesen*, *Odd Birger Aarhus*, *Tore Langsrud*, *Pål Nilsson* og *Sturlar Emil Stener*, fra 1.12.1977.

4. postdistrikt: *Lars Arvid Eia*, *Henny Fuglestad*, *Robert Frank Zijdemans*, *Trond Bjorvand*, *Svein Magne Heltzen*, *Vidar Kristian Olsen*, *Åse Villmones*, *Helge Tånevig*, *Lars Otto Elhassen*, *Arnold Rune Vidar Stene*, *Svein Olav Brekke*, *Olav Hetland*, *Steinar Samuel Holm*, *Rune Karstensen*, *Heidi Sletvold*, *Tor Kristian Sveta* og *Tom Ivar Vassøy*, fra 1.12.1977.

5. postdistrikt: *Alec Ask*, *Vidar Eriksen*, *Einar Feste*, *Geir Fossen*, *Erik Huse*, *Einar Johannessen*, *Gunnar Martin Knutsen*, *Kjell Frode Kvalheim*, *Leif Leknessund*, *Britt Marie Lillebø*, *Dag Loftheim*, *Sverre Eugen Olsen*, *Ansgar Ophuus*, *Espen Jacob Prestøy*, *Oddvar Stølen*, *Oddvar Sæle*, *Per Tonnem*, *Rolf Øvretveit*, *Geir Arskaug*, *Elin Hestad*, *Merete Hansine Larsen*, *Mona Simonsen*, *Age Mathiassen*, *Malvin Gustav Lønning* og *Lars Skogseide*, fra 1.12.1977.

6. postdistrikt: *Per Jarle Heggdalsvik*, *Anders Henden*, *John Asbjørn Andersen*, *Jon Even Dehlin*, *Ingrid Engdal*, *Kari Folvik*, *Svein Frode Johnsen*, *Svein Henning Jøger*, *Steinar Lingås*, *Gunnar Servold*, *Mette Strøm* og *Marit Torvik*, fra 1.12.1977.

7. postdistrikt: *Thor Sture Hauknes, Frank Willy Jønsberg, Jan Erik Robertsen, Per Einar Stegen og Jan Jørgen Børstad*, fra 1.12.1977.

8. postdistrikt: *Harald Dag Hansen, Herleif Inge Hansen, Rune Mauno, Kjell Amundsen, Odd Erik Harvey, Tore Jørgensen, Johan Petter Næss, Arvid Jarle Pedersen og Geir Wåhlberg*, fra 1.12.1977.

Asker: Postbetjent *Arild Skjæret*, Oslo postdistrikt, fra 1.4.1978.

Bodø: Postbetjent *Roger Eriksen*, 7. postdistrikt, fra 1.5.1978.

Drammen: Landpostbud *Kjell Sigurd Thorbjørnsen*, samme sted, fra 1.6.1978.

Hammersborg: Postbetjent *Leif Egil Heiskel*, Oslo postterminal, Pakkeavdelingen, fra 1.5.1978.

Kirkenes: Postbetjent *Rune Mauno*, 8. postdistrikt, fra 1.4.1978.

Kongsberg: Postbetjentene *Odd Erling Sletvold og Rolv Hvamsal*, 3. postdistrikt, fra 1.5.1978.

Leirdal: Postbetjentene *Bo Hansen og Magnus Pettersen*, Oslo postdistrikt, henholdsvis fra 1.5.1978 og 1.4.1978.

Moss: Postbetjent *Thorn Egil Anton Helgesen*, 2. postdistrikt, fra 1.4.1978.

Steinkjer: Postkasserer *V Jan Bøe*, Trondheim, fra 1.6.1978.

Tromsø: Postbetjent *Trond Gunge Skotnes*, Oslo postdistrikt, fra 1.6.1978.

Tønsberg: Postbetjent *Bjørn Snekkestad*, 3. postdistrikt, fra 1.5.1978.

Postbetjent (6—13):

Arendal: Postbetjent *Kjell Enoksen*, 7. postdistrikt, fra 1.5.1978.

Bergen: Postbetjentene *Agdar Martin Moe, Samson Johannes Taule, Odd Jørgensen, Per Trygve Mjeldheim, Kjell Mjøs, Kjell Olav Stubsvæ, Hans Arnljot Fjellanger, Arvid Karsten Bruntveit, Harald Svein Solberg, Geir Olav Amland, Magne Bakervik, Jan Olav Helle, Atle Bilsback, Einar John Erichsen og Harald Thor Skråmstø*, samme sted, fra 1.5.1978.

Mo: Postbetjent *Bjørn Hans Mikaelson*, samme sted, fra 1.4.1978.

Førstepostbetjent (10—14):

Oslo postterminal, Brevavdelingen: Postbetjent *Odd-Egil Gundersen*, Oslo postterminal, Budavdelingen, konstituert fra 1.4.1978, postbetjentene *Jan Ketil Øien og Stein Ihler*, Oslo postdistrikt, og postbetjent *Leif Rude Sørsdal*, Torshov, konstituert fra 1.5.1978.

Oslo postterminal, Pakkeavdelingen: Postbetjen-

tene *Alf Johan Thorsen, Jan Erik Nygård, Kjell Sandum, Trond Ajer og Karl Erik Jansen*, samme sted, konstituert fra 1.5.1978.

Førstepostbetjent (15):

Oslo postterminal, Transportavdelingen: Førstepostbetjent *Eilif Oskar Hanssen*, samme sted, fra 1.5.1978.

Jernbanepostekspedisjonene under Trondheim: Førstepostbetjent (15) (reserve) *Henry Ferdinand Ertresvaag* og konstituert første- og andrepostbetjent (10—14) *Nils Kjosnes*, samme sted, konstituert fra 1.5.1978.

Landpostbud:

Jordet: Rute nr. 204 553: Landpostbud *Erik Kvebæk*, Kjernmoen, fra 1.6.1978.

Drangedal: Rute nr. 318 538: Postbetjent *L Gudmund Straume*, samme sted, fra 1.4.1978.

Moisund: Rute nr. 407 520: Postbetjent *L Jan Kåre Tolfsen*, Søgne, konstituert fra 1.5.1978.

Skjolden: Rute nr. 515 528: *Gerd Marit Gjerde*, fra 1.4.1978.

Bogøy: Rute nr. 701 548: *Arthur Johansen*, konstituert fra 1.4.1978.

Konstitusjonen av første- og andrepostbetjent *Asbjørn Leonard Rønning* som landpostbud i rute nr. 607 509 ved Ålen postkontor fra 1.7.1978, er annullert, se sirk. 24/1977.

Landpostbud (V):

Lillestrøm: Postbetjent *Tor Otto Paalsrud*, 2. postdistrikt, konstituert fra 1.4.1978.

Sandnes: Førstepostbetjent *Hans Bjarne Skjæveland*, samme sted, konstituert fra 1.5.1978.

Postbetjent L:

Mjøndalen: *Morten Smedhammer*, fra 1.5.1978.

Skranke-/indretjeneste.

Postekspeditør D:

Bryne: *Kari Tunheim*, konstituert fra 1.5.1978.

Greåker: *Liv Karin Andersen*, konstituert fra 10.4.1978.

Hillevåg: Kontoraspirant *Brit Hagen*, Oslo postdistrikt, konstituert fra 1.6.1978.

Moss: *Tone Reidun Meyer*, fra 1.5.1978.

Postekspeditør:

Oslo postdistrikt: Tidligere postassistent *Anne Norum*, samme sted, fra 16.3.1978.

6. postdistrikt: Tidligere postekspeditører *Wenke Hagfors* og *Oddfrid Alice Synnes*, henholdsvis fra 1.5.1978 og 1.6.1978.

Bergen: Postekspeditør *Gunnlaug Sand*, 5. postdistrikt, fra 1.5.1978.

Flekkefjord: Postkasserer *V Reidar Arvid Gausdal*, samme sted, fra 1.5.1978.

Frekhaug: Tidligere poståpneriassistent *Else Strømsnes*, fra 1.4.1978.

Hammersborg: Postekspeditør *Gunn Edel Michelsen*, Lysaker, fra 1.6.1978.

Homansbyen: Postekspeditør *Øyvind Røgeberg Sørensen*, 3. postdistrikt, fra 1.9.1978.

Lier: Postekspeditør *Eva Bjerke*, Oslo postdistrikt, fra 1.5.1978.

Majorstua: Postekspeditør *Dag Magne Lysne*, Oslo postdistrikt, fra 1.5.1978.

Oppsal: Postekspeditør *Randi Thomassen*, Oslo postdistrikt, fra 1.5.1978.

Sofienberg: Postekspeditør *Hilde Evelyn Sterri Søvde*, Oslo postdistrikt, fra 1.5.1978.

Tromsø: Postekspeditør *Isabel Gaustad Solhaug*, 6. postdistrikt, fra 1.6.1978.

Åneby: Postekspeditør *D Randi Helene Flisen*, samme sted, fra 1.4.1978.

Postkasserer V:

Haugesund: Postekspeditør *Bjørn Lauritz Veim*, 5. postdistrikt, fra 1.5.1978.

Alesund: Postkassererne *Knut Arild Blomvik*, *Vaterland*, og *Sverre Lindvang*, Arstadvollen, henholdsvis fra 1.7.1978 og 1.4.1978.

Postkasserer:

Bergen: Postekspeditør *Kjell Bjørn Osland*, samme sted, fra 1.5.1978.

Bergen Universitetet: Postekspeditør *Solbjørg Hjortland*, 5. postdistrikt, fra 1.5.1978.

Etterstad: Postekspeditør *Ragnhild Andrea Fjeld*, Oslo postdistrikt, fra 1.5.1978.

Heimdal: Postkasserer *Peggy Harriet Johansen*, Lademoen, fra 1.5.1978.

Hokksund: Postekspeditør *Anne Marie Selbo*, samme sted, fra 1.5.1978.

Hønefoss: Postkasserer *Helene Heftøy*, Drangedal, fra 1.6.1978.

Larvik: Postekspeditør *Wenche Kruge*, samme sted, fra 1.5.1978.

Leirdal: Postekspeditør *Alf Ivar Meisal*, Oslo postdistrikt, fra 1.5.1978.

Lillestrøm: Postkasserer *Thea Helene Synnøve Westbye*, Kjeller, fra 1.5.1978.

Majorstua: Postekspeditør *Jan Erik Johannessen*, Oslo sentrum, fra 1.5.1978.

Oslo postterminal, Pakkeavdelingen: Postekspeditør *Jakob Storaas*, Oslo postdistrikt, fra 1.5.1978.

Oslo postterminal, Verdiavdelingen: Postkasserer *Stein-Erik Sevaldrud*, Manglerud, fra 1.5.1978.

Sarpsborg: Postekspeditør *D Ann-Lisbeth Olsen*, samme sted, fra 1.5.1978.

Sellebakk: Postkasserer *Wenche Synnøve Karlsen*, Sarpsborg, fra 1.9.1978.

St. Olavs plass: Postekspeditør *Anne Torhild Henri*, samme sted, fra 1.4.1978.

Tilsettingsdatoen av postekspeditør *Dag Vidar Wanderaas*, Oslo postdistrikt, som postkasserer ved Hammersborg postkontor, er endret til 1.5.1978, se sirk. 13/1978.

Postfullmektig:

Bergen: Postekspeditør *Gerd Solveig Tvedt*, samme sted, fra 1.5.1978.

Steinkjer: Poststyrer *Astrid Nikoline Amdal*, Kvamsenget, fra 1.5.1978.

Kombinert poststyrer/landpostbud:

Stillingsklassen for den kombinerte stillingen som poststyrer/landpostbud ved Sandøystrand postkontor C, rute nr. 318 540 skal være L 12, ikke L 13 som oppgitt i kunngjøringen, se sirk. 16/1978.

Poststyrer:

Hovdebygda: Postfullmektig *Vigdís Søvik*, Oslo postdistrikt, Administrasjonsavdelingen, fra 1.5.1978.

Leinesfjord: Postekspeditør *Elisabeth Hansen*, 7. postdistrikt, fra 1.5.1978.

Ljørdalen: *Ingebjørg Edel Marie Hansen*, fra 1.5.1978.

Arbeidsledelse.

Vaktleder (17):

Bekkestua: Postkasserer *Grete Wiig*, Asker, konstituert fra 1.5.1978.

Førstepostkasserer (15):

Drammen: Postekspeditør *Johanne Skundberg*, Strømsø, konstituert fra 1.6.1978.

Loddefjord: Førstepostkasserer (15) *Liv Sølvi Brandsrud*, Bergen, fra 1.4.1978.

Oslo sentrum: Postkasserer *Olga Edvarda Nøss*, samme sted, konstituert fra 1.5.1978.

Førstepostkasserer (16):

Stord: Postkasserer *Randi Olivia Klippen*, konstituert fra 1.5.1978.

Overpostbetjent (16):

Trondheim: Vaktlederne *Alf Skjemstad*, *Odd Dagfinn Refseth* og *Jarle Indgul*, samme sted, fra 1.5.1978.

Saksbehandling og administrasjon.**Postsekretær (11—16):**

Trondheim: Postsekretærene (reserve) *Per Kåre Hage* og *Jan Carsten Stokke*, samme sted, fra 1.5.1978.

Førstepostsekretær (18—21):

Ålesund: Postkonsulent *Steinar Brynjulf Bjerke*, samme sted, fra 1.5.1978.

Driftsleder (19):

Trondheim: Postsekretær *Finn Gustafson*, samme sted, fra 1.5.1978.

Overpostinspektør (26):

Oslo postdistrikt: Kontorsjefene *Arvid Walther Waage*, *Kåre Birkelund* og *Eiliv Hesjedal*, alle samme sted, fra 1.5.1978.

Andre arbeidsområder.**Snekker (6—13):**

Oslo postdistrikt, Bilverkstedet: *William Robert Hansen*, fra 1.5.1978.
Bergen: *Egil Sunnevåg*, fra 1.5.1978.

Mekanikerformann (14):

Oslo postdistrikt: Mekanikerne *Ingar Andersen*, *Per Eliassen*, *Karl Anton Fjeldstad*, *Kjell Halvard Gjesti*, *Thorleif Halvorsen*, *Alf Holmedal*, *Heinz Helmut Paul Nitschke*, *Emil Sigvartsen* og *Leif Torstensen*, samme sted, fra 1.4.1978.

Ingeniør (10—17):

Oslo postdistrikt: *Olav Beck*, *Christian Bø* og *Roald Martinus Joakimsen*, fra 1.5.1978.

Førstebetjent (14):

Postdirektoratet: Førstepostbetjent (15) *Magne Agnar Nybo*, Oslo postterminal, Brevavdelingen, fra 1.5.1978.

Konsulent (22):

Postdirektoratet: Konsulent (18—21) *Knut Johan Olsen*, samme sted, konstituert fra 1.4.1978.

Ledige stillinger:

(Lønnstrinnene står i parentes ved stillingene).

Alle henvisninger gjelder punkter i avsnitt II i sirk. 17/1973.

Om særskilte vilkår, se sirk. 1/1978.

Stillingene er ordnet etter den hovedrekrutteringslinje hvor stillingene er plassert, se punkt 2.1.

Innen hver hovedrekrutteringslinje er kravet til utdanning angitt ved henvisninger.

Om dispensasjon fra kravet til allmenn- og fagutdanning, se punktene 2.25 og 3.5.

Om konkurranserett og konstitusjon med plikt til å ta den fastsatte utdanningen, se punktene 4.1 (se også punkt 3.5) og 4.3.

Ved tilsetning i stilling innen Oslo byområde, gjelder spesielle vilkår, se sirk. 1/1978 II M.

Stillinger i Postdirektoratet kunngjøres ledig med angivelse av hvor stillingen f.t. er plassert. De tjenestemenn som blir tilsatt i Postdirektoratet, får imidlertid ved tilsettingen plikt til å gjøre tjeneste i hvilket som helst kontor e. l. i Postdirektoratet.

Søknadsfrist 19.5.1978.

Søknader må være kommet inn til *innstillingsmyndigheten* innen fristens utløp. Når annet ikke er angitt, skrives søknaden på bl. 264 og sendes tjenestevei.

Omdeling, transport og sortering.

Om fagutdanning for postbetjent, se pkt. 3.11 og 3.21.

Om fagutdanning for første postbetjent, se pkt. 3.1, 3.21, 3.34 og 3.4. Stillingene vil kunne bli besatt med plikt til videre utdanning etter nærmere bestemmelse av Postdirektoratet.

Postbetjent (5—12):

F.t. omdelingstjeneste:

Harstad (1) og Rørvik (1).

Det kreves førerkort for bil.

Drammen (1), Harstad (1), Haugesund (1), Hønefoss (1), Olderskog (1), Stavanger (1) og Trondheim (2).

F.t. omdelings- og sorteringstjeneste:

Oslo postterminal, Transportavdelingen, (en del).

Disse stillingene har funksjon i sekkesorteringsentralen, Hovedlageret for postsekker, og i gående postkassetømmertjeneste.

Vadsø (1).

F.t. transporttjeneste:

Oslo postterminal, Transportavdelingen, (en del) og Stamsund (1).

Det kreves førerkort for bil.

F.t. sorteringstjeneste:

Oslo postterminal, Pakkeavdelingen, (en del) og Tønsberg (1).

Førstepostbetjent (15):

F.t. omdelingstjeneste:

Krokeldalen (1), Moss (1), Paradis (1), Sandvika (1) og Torshov (1).

F.t. omdelings- og sorteringstjeneste:

Tvedestrand (1).

F.t. transport- og sorteringstjeneste:

Larvik (1).

F.t. sorteringstjeneste:

Oslo postterminal, Brevavdelingen, (1), Oslo postterminal, Pakkeavdelingen, (1) og Stavanger (1).

F.t. fortollingsarbeid:

Tønsberg (1).

Landpostbud:

Om spesielle vilkår, se sirk. 1/1978 II punkt H.

F a g u t d a n n i n g :

For landpostbudstillinger i stillingsklasse L 7 og høyere, er utdanningskravet Landpostbudkurset.

Rute nr.:	Utgangs- poststed:	Overordnet postkontor:	Stillings- klasse:	Lønns- trinn:	Ukentlig arbeidstid:	Befordrings- middel:
			L		Timer	
221 523	Ise	Sarpsborg	13	7—14	30—33	
607 509	Ålen	Røros	15	7—15	Heldag	Bil
609 534	Beitstad	Steinkjer	12	7—14	27—30	
613 610	Å i Afjord	Trondheim	15	7—15	Heldag	Bil
617 560	Valderøy	Ålesund	15	7—15	36—40	Bil
617 568	Valderøy	Ålesund	8	7—14	17—19	Bil
710 512	Sortland	Sortland	15	7—15	Heldag	Bil

Det tas forbehold om eventuelle seinere endringer i den ukentlige arbeidstida.

Det vil bli utbetalt godtgjørelse for eventuell bruk av befordringsmiddel etter de satser som gjelder til enhver tid.

For landpostruter der den ukentlige arbeidstid overstiger 40 timer 48 minutter, vil overtida bli avregnet ved avlønningsturer.

Søknader stiles til det lokale tilsettingsråd ved vedkommende overordnede postkontor.

Postbetjent L:

Om spesielle vilkår, se sirk. 1/1978 II punkt K.

F a g u t d a n n i n g :

For postbetjent L-stillinger i stillingsklasse B 12 og høyere er utdanningskravet Postbetjentkurset.

Utgangs- poststed:	Overordnet postkontor:	Stillings- klasse:	Lønns- trinn:	Ukentlig arbeidstid:	Befordrings- middel:
		B		Timer	
Slemmestad	Drammen	21	5—12	32—34	Bil
Sola	Stavanger	14	5—12	18—20	
Sparbu	Steinkjer	14	5—12	18—20	Bil
Søgne	Kristiansand S	22	5—12	34—36	Bil
Tromsdalen	Tromsø	20	5—12	30—32	
Ådalsbruk	Hamar	12	5—12	15—16	Sykkel

Det tas forbehold om eventuelle seinere endringer i den ukentlige arbeidstida.

Det tas også forbehold om eventuelle endringer i de godtgjørelser som måtte følge stillingen.

Skranke-/indretjeneste.*Postekspeditør D (5—12):***F a g u t d a n n i n g :**

For postekspeditør D-stillinger med ukentlig arbeidstid på 20 timer eller mer, er utdanningskravet Brevkurs for poststyrere og Trinn 1, linjen for poststyrere. For postekspeditør D-stillinger med ukentlig arbeidstid på minst 15 timer og inntil 20 timer, er utdanningskravet Brevkurs for poststyrere.

Berlevåg (2) (30,5 t/uka) og (15,5 t/uka), Bryn (1) (17,5 t/uka), Havøysund (1) (17,5 t/uka), Kvil-torp (1) (17 t/uka), Nesbyen (1) (29 t/uka), Ris-løkka (1) (20,5 t/uka), Sarpsborg (1) (20 t/uka), Skøyen (2) (17,5 t/uka), Stabekk (1) (24 t/uka), Torshov (1) (17,5 t/uka) og Tveita (1) (25 t/uka).

Det tas forbehold om eventuelle seinere endringer i den ukentlige arbeidstida. For stillinger med mindre enn 20 timers tjeneste pr. uke tas det også forbehold om eventuell plikt til videreutdanning.

Postekspeditør (5—12):

Bergen (2), Hokksund (1), Honningsvåg (1), Larvik (1), Lysaker (1), Manglerud (1), Oslo sentrum (en del), Skogn (1), St. Olavs plass (2), Strømsø (1), Torshov (2) og Vika (1).

Postkontor:	Overordnet postkontor:	Stillings-klasse:	Lønns-trinn:	Ukentlig arbeidstid:	Lokalegodtgj. pr. år:
Dyrvik ³⁾	Trondheim	P 17	10—15	Heldag	1)

1) Postverket skaffer lokale og betaler husleien og utgifter til lys, varme og reinhold.

3) Poststyreren opptjener fridager etter bestemte regler.

Søkere som har annet arbeide som de ønsker å beholde, må gi opplysninger om dette i søknaden.

Arbeidsledelse.

Allmennutdanning, se punktene 2.23 og 2.25.

Fagutdanning, se punktene 3.13 a og 3.4.

Førstepostkasserer (15):

Bergen (1).

Saksbehandling og administrasjon.

Fagutdanning, se punktene 3.14 og 3.4. (Administrativt postkurs for stillinger i lønnstrinn 18 og høyere.)

Postkasserer V (10—14):

Flekkefjord (1), Harstad (1), Lillestrøm (1) og Trondheim (1).

Om spesielle vilkår, se sirk. 1/1978 II E.

Postkasserer (10—14):

Asker (1), Drangedal (1), Kjeller (1), Lademoen (1), Manglerud (1), Mariero (1), Oslo sentrum (1), Stord (1), Vaterland (1) og Årstadvollen (1).

Postfullmektig (14):

Oslo postdistrikt, Administrasjonsavdelingen (1).

Poststyrere:

Om spesielle vilkår, se sirk. 1/1978 II punkt G.

F a g u t d a n n i n g :

For poststyrerstillinger i stillingsklasse P 8—9 er utdanningskravet Brevkurs for poststyrere. For poststyrerstillinger i stillingsklasse P 10 og høyere er utdanningskravet Brevkurs for poststyrere og Trinn 1, linjen for poststyrere.

Dersom en poststyrerstilling i forbindelse med seinere omklassifisering går opp en eller flere stillingsklasser, med den følge at det kreves videreutdanning, vil den som er tilsatt i stillingen gis plikt til å gjennomgå den foreskrevne utdanning.

Postsekretær (11—16):

Kunngjøringen av en postsekretærstilling (11—16) ved Oslo postterminal, Brevavdelingen, tilbakekalles hermed, se sirk. 14/1978.

Postsekretær (14—19):

Fredrikstad (1), Oslo postdistrikt, Administrasjonsavdelingen (1), Oslo postterminal, Brevavdelingen (1) og Trondheim (1).

Postkonsulent (19):

Alesund (1).

Om spesielle vilkår, se sirk. 1/1978 II punkt B.

Andre arbeidsområder.*Kontorfullmektig (8—13):*

Postdirektoratet (f.t. Administrasjonskontoret)
(1).

Arbeidsoppgavene består i renskrift etter konsept. Det kreves skrivemaskinferdighet samt gode kunnskaper i engelsk og tysk.

Fysioterapeut (10—16):

Postdirektoratet (1).

Førstesekretær (14—19):

Postdirektoratet (en del).

Stillingene er knyttet til EDB-arbeid, og søkere bør ha examen artium eller tilsvarende kunnskaper i matematikk og engelsk. De bør ha interesse for databehandling.

De som kommer i betraktning, vil få teoretisk og praktisk opplæring for Postverkets regning.

Ved tjenstgjøring i kontorer med spesielt arbeidstidsreglement, kommer tjenestemennene inn under det spesielle arbeidstidsreglement som gjelder i vedkommende kontor.

Konsulent (18—21):

Postdirektoratet (f.t. Informasjonskontoret) (1).

Stillingen er opprettet som engasjement og vil bli besatt ved konstitusjon. Engasjementet, som er opprettet for 3 år, vil bli tillagt allsidig informasjonsarbeid bl. a. i forbindelse med frimerkeutstillingen NORWEX 80.

Postdirektoratet (f.t. Postgirokontoret) (1).

Til stillingen kreves EDB-utdanning og praksis. Den som blir tilsatt, må være villig til å gjennomgå ytterligere EDB-opplæring etter Postdirektoratets nærmere bestemmelse og for Postverkets regning. Postgirokontoret har eget arbeidstidsreglement.

Postdirektoratet

RETNINGSLINJER FOR

- rekruttering
- opplæring
- tilsetting
- avansement

INN H O L D

	Side		Side
1. Rekruttering	5	1.24 Overgang fra hovedarbeidsområdet arbeidsledelse m. v. (Trinn 2 — linjen for skranke-/indretjeneste) til hovedarbeidsområdet saksbehandling og administrasjon	8
1.0 Rekruttering gjennom rekrutteringslinjer	5	1.3 <i>Krav til allmennutdanning</i>	8
1.00 Rekrutteringslinjene	5	1.30 Hovedarbeidsområdet omdeling, transport, sortering	8
1.01 Hovedarbeidsområdet omdeling, transport, sortering	5	1.31 Hovedarbeidsområdet skranke-/indretjeneste	8
1.02 Hovedarbeidsområdet skranke-/indretjeneste	5	1.32 Hovedarbeidsområdet arbeidsledelse m. v.	8
1.03 Hovedarbeidsområdet arbeidsledelse m. v.	5	1.33 Hovedarbeidsområdet saksbehandling og administrasjon	8
1.04 Hovedarbeidsområdet saksbehandling og administrasjon	5	1.34 Deltidstjeneste	8
1.05 Deltidstjeneste	5	1.35 Vikartjeneste	8
1.06 Vikartjeneste	6	2. Opplæring	9
1.1 Rekruttering utenom rekrutteringslinjene	6	2.0 <i>Generelt om opplæringssystemet</i>	9
1.10 Direkte rekruttering til ledig stilling	6	2.1 <i>Grunnopplæring</i>	9
1.11 Rekruttering ved gjeninntreden	6	2.10 Definisjon	9
1.110 Gjeninntreden i reservegruppe for tidligere tjenestemenn med adekvat opplæring	6	2.11 Hovedarbeidsområdet omdeling, transport, sortering	9
1.111 Gjeninntreden i reservegruppe for tidligere tjenestemenn uten adekvat opplæring	6	2.110 Postbetjentkurs	9
1.112 Gjeninntreden i fast stilling for tjenestemenn med adekvat opplæring	6	2.111 Postbetjentkurs ved Oslo postterminal, Transportavdelingen	9
1.2 <i>Intern rekruttering</i>	6	2.112 Landpostbudkurs	9
1.20 Overgang fra hovedarbeidsområdet omdeling, transport, sortering og hovedarbeidsområdet arbeidsledelse m. v. (Trinn 2 — linjen for omdeling, transport, sortering) til hovedarbeidsområdet skranke-/indretjeneste	7	2.12 Hovedarbeidsområdet skranke-/indretjeneste	9
1.200 For tjenestemenn med grunnopplæring og eventuell tilleggsopplæring	7	2.120 Brevkurs for poststyrere	9
1.201 For tjenestemenn med videreopplæring	7	2.121 Brevkurs for poststyrere og Trinn 1, opplæring i skranke-/indretjeneste, linjen for poststyrere	10
1.21 Overgang fra hovedarbeidsområdet omdeling, transport, sortering til hovedarbeidsområdet saksbehandling og administrasjon	7	2.122 Trinn 1, opplæring i skranke-/indretjeneste, linjen for kontoraspiranter	10
1.22 Overgang fra hovedarbeidsområdet skranke-/indretjeneste til hovedarbeidsområdet saksbehandling og administrasjon	7	2.13 Hovedarbeidsområdet saksbehandling og administrasjon	10
1.23 Overgang fra hovedarbeidsområdet arbeidsledelse m. v. ((Trinn 2 — linjen for omdeling, transport, sortering) til hovedarbeidsområdet saksbehandling og administrasjon	7	2.130 Trinn 1, opplæring i skranke-/indretjeneste, linjen for kontoraspiranter og Trinn 2, opplæring i arbeidsledelse m. v., linjen for skranke-/indretjeneste og Trinn 3, opplæring i saksbehandling og administrasjon	10
		2.2 <i>Tilleggsopplæring</i>	10
		2.20 Definisjon	10

	Side		Side
2.21	10	2.36	11
2.210	10	2.360	12
2.211	10	2.37	12
2.22	10	2.370	12
2.220	10	2.38	12
2.221	10	2.380	12
2.3	10	2.4	12
2.30	10	2.40	12
2.31	10	2.41	12
2.310	10	2.410	12
2.311	11	2.42	12
2.32	11	2.420	12
2.320	11	2.43	12
2.321	11	2.430	12
2.33	11	2.431	12
2.330	11	2.44	12
2.34	11	2.440	12
2.340	11	2.5	12
2.341	11	2.51	12
2.35	11	2.510	12
2.350	11	2.511	13
2.351	11	2.52	13
		2.520	13
		2.6	13
		2.61	13
		2.62	14
		2.63	14
		2.64	14

	Side
2.7 <i>Kompetanseforholdet mellom tidligere/ nåværende og ny opplæring</i>	14
2.8 <i>Spesielle bestemmelser</i>	14
2.80 Spesielt for postelever	14
2.800 Kvalitetsvurdering m. v.	14
2.801 Konsekvenser for postelever som frivillig avbryter opplæringen	15
2.81 Opplæringsplikt m. v. for poststyrere	15
2.82 Opplæringsplikt m. v. for landpostbud	15
2.83 Spesielt for tjenestemenn som har Det høyere postkurs	15
2.84 Spesielt for tjenestemenn som ikke har gjennomgått Det høyere postkurs, men som er tilsatt i høyere stillinger i Postverket	16
2.85 Om adgang for tjenestemenn som er konstituert/tilsatt i stilling uten å ha formell kompetanse for stillingen ..	16
3. Tilsetting. Avansement	16
3.0 <i>Tilsettvilkår</i>	16
3.00 Generelt	16
3.01 Konkurranserett	16
3.010 Hovedregelen	16
3.011 Dispensasjon fra hovedregelen	16
3.012 Konkurranserett på tvers av rekrutteringslinjene	16
3.013 Konstitusjon med plikt til å gjennomgå opplæring	16
3.014 Adgang for tjenestemenn som er konstituert/tilsatt i stilling uten å ha formell kompetanse for stillingen, til å gjennomgå opplæring/avlegge eksamen ..	17

	Side
3.015 Spesielle regler for postelever som frivillig avbryter opplæringen	17
3.016 Overgangsordninger	18
3.1 <i>Tilsettingsformer</i>	18
3.10 Tilsetting etter konkurranseansiennitet	18
3.100 Definisjon	18
3.101 Hvordan konkurranseansienniteten fastsettes	18
3.102 Fradrag i konkurranseansienniteten	18
3.103 Stillinger der tilsettingen skjer på grunnlag av konkurranseansiennitet	18
3.104 Dispensasjon fra regelen om tilsetting på grunnlag av konkurranseansiennitet	19
3.11 Tilsetting etter kvalifikasjoner	19
3.12 Tilsetting utenom konkurranse	19
3.120 Tilsetting i deltidsstillinger hvor timetallet utvides til 15 timer pr. uke eller mer	19
3.13 Tilsetting av aspiranter og elever ..	19
3.130 Betjentaspiranter	19
3.131 Kontoraspiranter	19
3.132 Postelever	19
3.2 <i>Opprykk til midlertidig tjeneste i høyere stilling</i>	19

1. Rekruttering

1.0 Rekruttering gjennom rekrutteringslinjer

1.00 Rekrutteringslinjene er:

- Hovedarbeidsområdet omdeling, transport og sortering. (Lønnsplan 13.200—13.202)
- Hovedarbeidsområdet skranke-/indre-tjeneste. (Lønnsplan 13.205—13.206)
- Hovedarbeidsområdet arbeidsledelse m. v. (Lønnsplan 13.210—13.214)
- Hovedarbeidsområdet saksbehandling og administrasjon. (Lønnsplan 13.215—13.219)

1.01 Hovedarbeidsområdet omdeling, transport, sortering

Rekrutteringen skjer ved antakelse av betjentaspiranter.

Unntak 1:

I Oslo postdistrikt skjer rekrutteringen ved antakelse av postbetjentvikarer. Om grunnopplæring av disse postbetjentvikarene, se punkt 2.110 (omdeling og sortering) og 2.111 (transport).

Unntak 2:

I tilfelle landpostbudstillinger i L 7 og høyere ikke har kunnet besettes etter vanlig kunningjøring i Sirkulære fra Postdirektoratet, antas det landpostbud på prøve etter lokal kunningjøring.

Til stillinger som landpostbud i L 1—6 skjer rekrutteringen ved at det antas landpostbud på prøve etter lokal kunningjøring.

Unntak 3:

I tilfelle postbetjent L-stillinger i B 12 og høyere ikke har kunnet besettes etter vanlig kunningjøring i Sirkulære fra Postdirektoratet, antas det postbetjenter L på prøve etter lokal kunningjøring.

Til stillinger som postbetjent L i B 1—11 skjer rekrutteringen ved at det antas postbetjenter L på prøve etter lokal kunningjøring.

1.02 Hovedarbeidsområdet skranke-/indre-tjeneste

Rekrutteringen skjer ved antakelse av kontoraspiranter.

Unntak 1:

I tilfelle stillinger ved postkontorene C ikke har kunnet besettes etter vanlig kunningjøring i Sirkulære fra Postdirektoratet, skal følgende ordning gjelde:

- a. Til stillinger som poststyrer (P 8 og høyere) antas det poststyrere på prøve etter lokal kunningjøring.
- b. Til stillinger som postekspeditør antas det kontoraspiranter på prøve etter lokal kunningjøring.

Om opplæring, se punktene 2.120 og 2.121.

Unntak 2:

Til poststyrerstillinger i P 1—7 skjer rekrutteringen ved at det antas poststyrere på prøve etter lokal kunningjøring.

1.03 Hovedarbeidsområdet arbeidsledelse m. v.

Rekrutteringen skjer ved at tjenestemenn tas inn til opplæring i arbeidsledelse m. v. (Trinn 2), se punktene 2.340 og 2.350.

I hovedregelen må tjenestemennene ha tjenstgjort i minst 5 år etter endt grunnopplæring (henholdsvis Postbetjentkurs, Landpostbudkurs eller Trinn 1) før de kan antas til opplæring på Trinn 2. Det kan dispenseres fra denne regelen for søkere som har de nødvendige forutsetninger for å fylle en stilling på Trinn 2-nivå.

1.04 Hovedarbeidsområdet saksbehandling og administrasjon

Rekrutteringen skjer ved antakelse av postelever.

1.05 Deltidstjeneste

Rekrutteringen til deltidsstillinger på 15 timer eller mer pr. uke skjer ved at:

- den enkelte stilling kunningjøres i Sirkulære fra Postdirektoratet og besettes
- fast tilsatte tjenestemenn får tillatelse til midlertidig å gå over på deltidstjeneste
- reservepersonalet på bestemte vilkår får tillatelse til midlertidig å gå over på deltidstjeneste.

Unntak:

I tilfelle en deltidsstilling ikke har kunnet besettes etter kunngjøring i Sirkulære, antas det tjenestemenn på prøve etter lokal kunngjøring.

Til deltidsstillinger på under 15 timer pr. uke, skjer rekrutteringen ved at det antas tjenestemenn på prøve etter lokal kunngjøring.

1.06 Vikartjeneste

Vikartjeneste som ikke kan dekkes opp med fast reservepersonale, dekkes ved at postsjefen/postmesteren tar inn vikarer etter behov. I den utstrekning det er mulig skal inntaket skje etter offentlig konkurranse på grunnlag av lokal kunngjøring. Om krav til allmennutdanning, se punkt 1.35.

1.1 Rekruttering utenom rekrutteringslinjer

1.10 Direkte rekruttering til ledig stilling

En del stillinger som det ikke kreves postal opplæring til, rekrutteres ved at den enkelte stilling kunngjøres og besettes. Dette gjelder stillingene på bl. a. følgende lønnsplaner:

- 13.245 — Bilmekaniker
- 13.246 — Elektriker
- 13.247 — Maler
- 13.248 — Mekaniker m. v.
- 13.249 — Snekker m. v.
- 13.250 — Rørlegger
- 13.255 — Vedlikehold - Garasje/
Lager/Verksted
- 90.301 — Ingeniør
- 90.303 — Arkitekt
- 90.310 — Tegner
- 90.312 — Maskinist/maskinsjef m. v.
- 90.703 — Reinholdsbetjent/Reinholdsleder/Tøyforvalter
- 90.905 — Vaktmester/vakt- og varmemester
- 14.920 — Sykepleiepersonale m. v.
- 14.926 — Fysioterapeut

1.11 Rekruttering ved gjeninntreden

1.110 Gjeninntreden i reservegruppe for tidligere tjenestemenn med adekvat opplæring

Tjenestemenn som har sluttet i Postverket, men som ønsker å be-

gynne igjen, har adgang til å søke om gjeninntreden som reserve innenfor det hovedarbeidsområdet de har grunnopplæring eller videreopplæring for, se også punkt 1.112.

1.111 Gjeninntreden i reservegruppe for tidligere tjenestemenn uten adekvat opplæring.

Tidligere poststyrere i P 8 (tidligere P 18) og høyere, postekspeditører/postkasserere og postekspektører D/postkasserere D med tjeneste på 15 timer pr. uke eller mer — som ikke har Trinn 1-opplæring eller som bare har Brevkurset for poststyrere — har adgang til å søke om gjeninntreden i Postverket som postekspeditør uten fast tjenestested. De får plikt til å gjennomgå fullstendig Trinn 1-opplæring, og får ikke konkurranserett til Trinn 1-stillinger før opplæringen er fullført.

1.112 Gjeninntreden i fast stilling for tjenestemenn med adekvat opplæring.

Tjenestemenn som har sluttet i Postverket på grunn av

- sykdom
- familiegrunner
- overgang til annen offentlig stilling

har adgang til å søke om gjeninntreden direkte i fast stilling som de har formell kompetanse/adekvat fagopplæring til. De trenger altså ikke å gå vegen om reservegruppe. Jfr. punktene 3.010 og 3.012.

1.2 Intern rekruttering

Overgang til annen rekrutteringslinje innebærer for vedkommende tjenestemann blant annet at han etter endt opplæring blir tilsatt i reservegruppe i den nye rekrutteringslinjen, med beordringsplikt på de vilkår som ellers gjelder for vedkommende reservegruppe. Han vil få fastsatt en egen konkurranseansiennitet som gjelder for det nye hovedarbeidsområdet. Jfr. punktene 3.015, 3.101, 3.131 og 3.132.

1.20 Overgang fra hovedarbeidsområdet omdeling, transport, sortering og hovedarbeidsområdet arbeidsledelse m. v. (Trinn 2-linjen for omdeling, transport, sortering) til hovedarbeidsområdet skranke-/indretjeneste

1.200 For tjenestemenn med grunnopplæring og eventuell tilleggsopplæring

Tjenestemenn med Postbetjentkurs, Postbetjentkurs ved Oslo postterminal, Transportavdelingen eller Landpostbudkurs og eventuelt også Førstepostbetjentkurs, og som fyller kravet til allmennutdanning, kan konkurrere om antakelse som kontoraspirant. De må konkurrere med eksterne søkere. Dersom de har tjenstgjort i minst 2 år etter avlagt eksamen ved Postbetjentkurset, Postbetjentkurset ved Oslo postterminal, Transportavdelingen eller Landpostbudkurset får de i denne konkurransen tilleggs poeng for fagskoleresultatet etter flg. skala:

0— 6 %	først i kullet	får 7 poeng
7—12 %	» » » »	6 »
13—18 %	» » » »	5 »
19—24 %	» » » »	4 »
25—30 %	» » » »	3 »
31—40 %	» » » »	2 »

1.201 For tjenestemenn med videreopplæring

Tjenestemenn med Brevkurs for første-postbetjenter, Kurs for formenn eller Postpakkemester (O-S)-kursene og Trinn 2, linjen for omdeling, transport, sortering kan — innenfor rammen av rekrutteringstallene for kontoraspiranter — søke om overgang til hovedarbeidsområdet skranke-/indretjeneste uten å måtte konkurrere med eksterne søkere. Forutsetningen er at de

- fyller kravet til allmennutdanning
- må ha et meget godt tjenesteforhold

— antas å være skikket for det aktuelle arbeidsområdet

— antas å kunne nyttiggjøre seg den aktuelle opplæringen.

Om krav til allmennutdanning, se punkt 1.31. Om fagopplæringen, se punktene 2.341 og 2.360.

1.21 Overgang fra hovedarbeidsområdet omdeling, transport, sortering til hovedarbeidsområdet saksbehandling og administrasjon.

Tjenestemenn med Postbetjentkurs, Postbetjentkurset ved Oslo postterminal, Transportavdelingen eller Landpostbudkurs og eventuelt også Førstepostbetjentkurs, og som fyller kravet til allmennutdanning, se punkt 1.33, kan konkurrere om antakelse som postelev. De må konkurrere med eksterne søkere.

Tjenestemenn med Kurs for formenn eller Postpakkemester (O-S)-kurs, og som fyller kravet til allmennutdanning, se punkt 1.33, får tilleggs poeng for fagskoleresultatet. Poengene beregnes etter følgende skala:

0— 6 %	først i kullet	får 9 poeng
7—12 %	» » » »	8 »
13—18 %	» » » »	7 »
19—24 %	» » » »	6 »
25—30 %	» » » »	5 »
31—40 %	» » » »	4 »
41—50 %	» » » »	3 »

Disse elevene gjennomgår opplæring som nevnt i punkt 2.341, Trinn 2, linjen for skranke-/indretjeneste, og Trinn 3.

1.22 Overgang fra hovedarbeidsområdet skranke-/indretjeneste til hovedarbeidsområdet saksbehandling og administrasjon.

Tjenestemenn med opplæring innenfor hovedarbeidsområdet skranke-/indretjeneste kan konkurrere om antakelse som postelev. Innenfor rammen av rekrutteringsbehovet som er fastslått antas det et antall kvalifiserte søkere. Disse elever gjennomgår Trinn 2 og Trinn 3.

1.23 Overgang til hovedarbeidsområdet arbeidsledelse m. v. (Trinn 2-linjen for omdeling, transport, sortering) til hovedarbeidsområdet saksbehandling og administrasjon.

Tjenestemenn med opplæring innenfor hovedarbeidsområdet arbeidsledelse m. v. (Trinn 2-linjen for omdeling, transport, sortering) kan konkurrere om antakelse som postelev. De må konkurrere med eksterne søkere.

Tjenestemenn får tilleggs poeng etter fagskoleresultatet fra de kurser og etter den skala som er nevnt under punkt 1.21, 2. ledd. Disse elever gjennomgår opplæringen som nevnt i punktene 2.360 og 2.370, samt Trinn 3.

- 1.24 Overgang fra hovedarbeidsområdet arbeidsledelse m. v. (Trinn 2-linjen for skranke-/indretjeneste) til hovedarbeidsområdet saksbehandling og administrasjon.

Tjenestemenn med opplæring innenfor hovedarbeidsområdet arbeidsledelse m. v. (Trinn 2-linjen for skranke-/indretjeneste) kan konkurrere om antakelse som postelev. Innenfor rammen av rekrutteringsbehovet som er fastslått antas det et antall kvalifiserte søkere. Disse elever gjennomgår Trinn 3.

1.3 Krav til allmennutdanning

- 1.30 Hovedarbeidsområdet omdeling, transport, sortering

Ved rekruttering til hovedarbeidsområdet omdeling, transport, sortering kreves grunnskole eller 9-årig skole.

Unntak:

I en overgangsperiode kan kravet om grunnskole/9-årig skole fravikes.

- 1.31 Hovedarbeidsområdet skranke-/indretjeneste

Ved rekruttering til hovedarbeidsområdet skranke-/indretjeneste kreves grunnskole eller 9-årig skole, minst kursplan 2.

Unntak 1:

For tjenestemenn med eksamen fra Brevkurs for førstestpostbetjenter, Kurs for formenn, Postpakkmester (O-S)-kursene eller Trinn 2, linjen for omdeling, transport, sortering, som søker overgang til skranke-/indretjeneste i henhold til punkt 1.201, er kravet til allmennutdan-

ning i en overgangsperiode satt til faget engelsk fra grunnskolen eller fra 9-årig skole, minst kursplan 2.

Unntak 2:

Til stillinger ved postkontorene C kan en i en overgangsperiode fravike kravet om grunnskole/9-årig skole.

- 1.32 Hovedarbeidsområdet arbeidsledelse m. v.

Ved rekruttering til hovedarbeidsområdet arbeidsledelse m. v. kreves grunnskole eller 9-årig skole, minst kursplan 2.

Unntak:

I en overgangsperiode settes kravet til allmennutdanning til fagene norsk, engelsk og matematikk fra grunnskole eller 9-årig skole, minst kursplan 2.

Videre kan det i en rimelig overgangsperiode dispenseres fra kravet om grunnskole/9-årig skole når vedkommende søker utvilsomt har det nødvendige kunnskapsnivå og ellers er meget godt kvalifisert.

- 1.33 Hovedarbeidsområdet saksbehandling og administrasjon

Ved ekstern rekruttering til arbeidsområdet saksbehandling og administrasjon kreves videregående skole med eksamen fra 3-årig studieretning for allmenne fag eller 3-årig studieretning for handels- og kontorlag med studieretningsfagene/valgfagene tysk eller fransk og matematikk eller regnskapslære, eventuelt examen artium eller annen tilsvarende utdanning.

Ved intern rekruttering kreves grunnskole med valgfagene tysk eller fransk eller 9-årig skole, kursplan 3 i norsk, engelsk og matematikk og kursplan 2 i tysk eller fransk, eventuelt annen tilsvarende eller bedre utdanning.

- 1.34 Deltidstjeneste

Ved rekruttering til deltidstjeneste stilles samme krav til allmennutdanning som ved rekruttering til heltidstjeneste innen samme arbeidsområde.

- 1.35 Vikartjeneste

Ved rekruttering til vikartjeneste stilles samme krav til allmennutdanning som

ved rekruttering til fast tilsetting i tilsvarende stilling.

Dersom det ikke melder seg søkere som oppfyller kravet til allmennutdanning, er det likevel høve til å se bort fra kravet. Vikarer uten foreskreven utdanning må imidlertid bare tas inn for et nærmere fastsatt kortere tidsrom. Deretter foretar en i tilfelle ny kunngjøring med sikte på å få søkere som fyller kravet til allmennutdanning.

2. Opplæring

2.0 Generelt om opplæringssystemet

Opplæringssystemet i Postverket tar sikte på å kvalifisere tjenestemennene for stillinger innenfor de respektive hovedarbeidsområder, samt være slik oppbygd at tjenestemenn som ønsker å kvalifisere seg for mer krevende arbeidsoppgaver, også innenfor andre hovedarbeidsområder, skal kunne bygge videre på den opplæring de allerede har fått.

Opplæringssystemet inneholder 4 hovedtyper av opplæring:

- grunnopplæring, se punkt 2.1
- tilleggsopplæring, se punkt 2.2
- videreopplæring, se punkt 2.3
- spesialopplæring, se punkt 2.4

Dessuten inneholder systemet opplæringsordninger for tjenestemenn på deltid, se punkt 2.5 og for vikarer, se punkt 2.6.

I omtalen av de forskjellige grunnopplærings-, tilleggsopplærings- og videreopplæringskursene er det nevnt hvilke stillinger kursene gir formell kompetanse til. At en tjenestemann har «formell kompetanse» til en stilling vil si at han har gjennomgått og bestått eksamen/avsluttende prøve ved det/de opplæringskurs som er fastsatt for stillingen.

Konkurranserett til stillinger oppnås ved gjennomgått grunnopplæringskurs eller videreopplæringskurs, se punkt 3.01.

2.1 Grunnopplæring

2.10 Definisjon

Med grunnopplæring menes den opplæring eksklusivt rekrutterte tjenestemenn må ha

for å bli tilsatt i begynnerstillinger innenfor ett av følgende hovedarbeidsområder:

- omdeling, transport, sortering
- skranke-/indretjeneste
- saksbehandling og administrasjon

Rekrutteringen til hovedarbeidsområdet arbeidsledelse m. v. skjer internt ved tjenestemenn som har gjennomgått grunnopplæringskurs. Opplæringen i arbeidsledelse m. v. vil derfor alltid være videreopplæring, se punkt 2.3.

Grunnopplæringskurs er:

2.11 Hovedarbeidsområdet omdeling, transport, sortering

2.110 Postbetjentkurs

Kurset gir formell kompetanse til stilling som postbetjent. Om kompetanse til deltidsstillinger, se punktene 2.510 og 2.511.

Kurset gir konkurranserett til alle stillinger innenfor hovedarbeidsområdet, se punkt 3.01.

2.111 Postbetjentkurs ved Oslo postterminal, Transportavdelingen

Kurset gir formell kompetanse til stilling som postbetjent ved Oslo postterminal, Transportavdelingen.

Kurset gir konkurranserett til alle stillinger innenfor hovedarbeidsområdet, se punkt 3.01.

2.112 Landpostbudkurs

Kurset gir formell kompetanse til stillinger som landpostbud i L 7 og høyere og landpostbud V.

Kurset gir konkurranserett til alle stillinger innenfor hovedarbeidsområdet, se punkt 3.01.

Om plikt for landpostbud til å gjennomgå opplæring, se også punkt 2.82.

2.12 Hovedarbeidsområdet skranke-/indretjeneste

2.120 Brevkurs for poststyrere

Kurset gir formell kompetanse til stilling som poststyrer i P 8—9. Om kompetanse til deltidsstillinger, se punkt 2.520.

Om plikt for poststyrere til å gjennomgå opplæring, se også punkt 2.81.

- 2.121 Brevkurs for poststyrere og Trinn 1, opplæring i skranke-/indretjeneste, linjen for poststyrere

Opplæringen gir formell kompetanse til stilling som postekspediter, postfullmektig, postkasserer og poststyrer i P 10 og høyere. Om kompetanse til deltidsstillinger, se punkt 2.520.

- 2.122 Trinn 1, opplæring i skranke-/indretjeneste, linjen for kontorassipranter

Kurset gir formell kompetanse til stilling som postekspediter, postfullmektig, postkasserer og poststyrer i P 8 og høyere.

- 2.13 Hovedarbeidsområdet saksbehandling og administrasjon

- 2.130 Trinn 1, opplæring i skranke-/indretjeneste, linjen for kontorassipranter, og

Trinn 2, opplæring i arbeidsledelse m. v. linjen for skranke-/indretjeneste, og

Trinn 3, opplæring i saksbehandling og administrasjon.

Opplæringen gir formell kompetanse til stilling som postsekretær/driftsleder og høyere ved postkontor A og distriktssekretær og høyere ved distriktskontor.

Om kvalitetsvurdering av postelever under opplæring, se punkt 2.800.

2.2 Tilleggsopplæring

2.20 Definisjon

Grunnopplæringen gir ikke alltid full formell kompetanse til alle stillinger innenfor vedkommende hovedarbeidsområde. For å bli tilsatt i andre stillinger innenfor vedkommende hovedarbeidsområde enn dem grunnopplæringen gir formell kompetanse til, må tjenestemennene gjennomgå tilleggsopplæring.

Tilleggsopplæringskurs er:

- 2.21 For tjenestemenn som har Postbetjentkurset eller Postbetjentkurset ved Oslo postterminal, Transportavdelingen

2.210 Førstepostbetjentkurs

Kurset gir formell kompetanse til stilling som første-postbetjent.

- 2.211 Kurs i postreglement II og taksering fra Landpostbudkurset

Kurset gir formell kompetanse til stilling som landpostbud i L 7 og høyere og landpostbud V.

- 2.22 For tjenestemenn som har Landpostbudkurset

- 2.220 Kurs i omdelingsinstruks fra Postbetjentkurset

Kurset gir formell kompetanse til stilling som postbetjent.

- 2.221 Førstepostbetjentkurset og Kurs i omdelingsinstruks fra Postbetjentkurset

Kurset gir formell kompetanse til stilling som første-postbetjent.

2.3 Videreopplæring

2.30 Definisjon

Med videreopplæring menes det den opplæring en tjenestemann må ha for å få kompetanse til stillinger innenfor et annet hovedarbeidsområde enn det han har grunnopplæring for.

Tjenestemenn som har Brevkurs for poststyrere vil likevel måtte gjennomgå videreopplæring for å få formell kompetanse til en del stillinger innenfor eget hovedarbeidsområde (skranke-/indretjeneste), se punkt 2.321.

For konkurranse om opptak til videreopplæring gjelder generelt at søkerne må ha vist et godt tjenesteforhold.

Om overgang til stilling i annet hovedarbeidsområde, se punktene 1.2 og 3.012.

Videreopplæringskurs er:

- 2.31 For tjenestemenn som har Postbetjentkurset, Postbetjentkurset ved Oslo postterminal, Transportavdelingen eller Landpostbudkurset.

2.310 Brevkurs for poststyrere

Kurset gir formell kompetanse til stilling som poststyrer i P 8—9.

Om kompetanse til deltidsstillinger, se punkt 2.520.

Om plikt for poststyrere til å gjennomgå opplæring, se også punkt 2.81.

2.311 Trinn 1, opplæring i skranke-/indretjeneste, linjen for kontorassipranter

Kurset gir formell kompetanse til stilling som postekspeditør, postfullmektig, postkasserer og poststyrer i P 8 og høyere.

2.32 For tjenestemenn som har Brevkurset for poststyrere

2.320 Kurs i postreglement II fra Landpostbudkurset

Kurset gir formell kompetanse til stilling som landpostbud i L 7 og høyere og landpostbud V.

2.321 Trinn 1, opplæring i skranke-/indretjeneste, linjen for poststyrere

Kurset gir formell kompetanse til stilling som postekspeditør, postfullmektig, postkasserer og poststyrer i P 8 og høyere. Om kompetanse til deltidsstillinger, se punkt 2.520.

Adgangen til å gjennomgå Trinn 1-opplæringen er likevel begrenset til poststyrere i P 8 og høyere.

Om plikt for poststyrere til å gjennomgå opplæring, se også punkt 2.81.

2.33 For tjenestemenn som har Førstepostbetjentkurset

2.330 Brevkurs for første-postbetjenter

Kurset gir formell kompetanse til videreopplæring ved Trinn 2, linjen for omdeling, transport, sortering, se punkt 2.340, samt Trinn 1, se punkt 2.341.

Tjenestemenn som har gjennomgått Førstepostbetjentkurset og som tilfredsstiller kravet til allmennutdanning (samme krav som ved opptak til Trinn 2-kursene, se punkt 1.32), har adgang til Brevkurset for første-postbetjenter.

2.34 For tjenestemenn som har Brevkurset for første-postbetjenter

2.340 Trinn 2, opplæring i arbeidsledelse m. v., linjen for omdeling, transport, sortering

Kurset gir formell kompetanse til stilling som vaktleder (omdeling, transport, sortering) og overpostbetjent.

2.341 Kurs i følgende fag fra Trinn 1, opplæring i skranke-/indretjeneste:

- postreglement II
- taksering og skranketjeneste
- kundebehandling
- regnskap
- engelsk
- maskinregning

Tjenestemenn med Postpakkmesterkurs eller Kurs for formenn må i tillegg til nevnte fag, også gjennomgå og avlegge eksamen i faget Postreglement I, eventuelt også faget Utenriks postgeografi dersom dette ikke er gjennomgått tidligere.

Kurset gir formell kompetanse til stilling som postekspeditør, postfullmektig, postkasserer og poststyrer i P 8 og høyere.

2.35 For tjenestemenn som har Trinn 1, opplæring i skranke-/indretjeneste

2.350 Trinn 2, opplæring i arbeidsledelse m. v., linjen for skranke-/indretjeneste

Kurset gir formell kompetanse til stilling som vaktleder, første-postfullmektig, første-postkasserer, postmester og overpostbetjent.

2.351 Trinn 2, opplæring i arbeidsledelse m. v., linjen for skranke-/indretjeneste og

Trinn 3, opplæring i saksbehandling og administrasjon

Opplæringen gir formell kompetanse til stilling som postsekretær/driftsleder og høyere ved postkontor A og distriktssekretær og høyere ved distriktskontor.

Om kvalitetsvurdering av postelever under opplæring, se punkt 2.800

2.36 For tjenestemenn som har Trinn 2, linjen for omdeling, transport, sortering

2.360 Kurs i følgende fag fra Trinn 1, opplæring i skranke-/indretjeneste:

- postreglement II
- taksering og skranketjeneste
- kundebehandling
- regnskap
- engelsk
- maskinregning

Tjenestemenn med Postpakkmes-terkurs eller Kurs for formenn må i tillegg til nevnte fag, også gjennomgå og avlegge eksamen i faget Postreglement 1, eventuelt også faget Utenriks postgeografi dersom dette ikke er gjennomgått tidligere.

Kurset gir formell kompetanse til stilling som postekspeditør, postfullmektig, postkasserer og poststyrer i P 8 og høyere.

2.37 For tjenestemenn som har Trinn 2, linjen for omdeling, transport, sortering og dessuten Trinn 1, jfr. punkt 2.360

2.370 Kurs i regnskaps- og revisjonslære fra Trinn 2, linjen for skranke-/indretjeneste

Kurset gir formell kompetanse til stilling som vaktleder (skranke-/indretjeneste), første-postfullmektig, første-postkasserer og postmester.

2.38 For tjenestemenn som har Trinn 2, linjen for skranke-/indretjeneste

2.380 Trinn 3, opplæring i saksbehandling og administrasjon

Kurset gir formell kompetanse til stilling som postsekretær/driftsleder og høyere ved postkontor A og distriktssekretær og høyere ved distriktskontor.

2.4 Spesialopplæring

2.40 Definisjon

Med spesialopplæring menes den ekstra opplæring en tjenestemann må ha for å utføre gjøremål som tilligger en stillings arbeidsområde og som ikke dekkes av den grunnopplæring, eventuelt tilleggsopplæring eller videreopplæring vedkommende tjenestemann har gjennomgått.

Administrasjonen kan pålegge tjenestemennene å gjennomgå spesialopplæring. Faste spesialopplæringskurs er:

2.41 For postbetjenter og første-postbetjenter som ikke har gjennomgått Postbetjentkurset ved Oslo postterminal, Transportavdelingen

2.410 Kurs i transporttjeneste

Kurset kvalifiserer tjenestemennene til å utføre transporttjeneste.

2.42 For postbetjenter og første-postbetjenter som har gjennomgått Postbetjentkurset ved Oslo postterminal, Transportavdelingen

2.420 Kurs i omdelingsinstruks og taksering fra Postbetjentkurset

Kurset kvalifiserer tjenestemennene til å utføre omdelings- og sorteringstjeneste.

2.43 For postbetjenter og første-postbetjenter

2.430 Kurs i ettersyn og vedlikehold av motorkjøretøyer

Kurset kvalifiserer tjenestemennene til å føre ettersyn med — og foreta vedlikehold av motorkjøretøyer.

2.431 Kurs i sortering av ankommen post

Kurset kvalifiserer tjenestemennene til å sortere ankommen post. Kurset arrangeres ved enkelte postkontorer.

2.44 For tjenestemenn ved utvekslingskontorene

2.440 Kurs i utenriks postgeografi

Kurset kvalifiserer tjenestemennene til å sortere, pakke og dirigere post til utlandet.

2.45 Andre spesialopplæringskurs som er knyttet til en bestemt stilling, skal framgå av kunngjøringen.

2.5 Opplæring av tjenestemenn på deltid

2.51 Omdeling, transport, sortering

2.510 Opplæringsplikt m. v. for postbetjenter L

Postbetjenter L i B 12 og høyere er pliktig til å gjennomgå og avlegge eksamen ved Postbetjentkurset. Postbetjenter L som er tilsett før 1.2.1978 uten plikt til å

gjennomgå nevnte kurs, får likevel ikke plikt til å gjennomgå opplæringen, men skal anmodes om å gjennomgå den.

Postbetjenter L i B 1—11 har adgang til å gjennomgå og avlegge eksamen ved Postbetjentkurset.

Postbetjenter L i B 1—11 som ved klassifisering m. v. får opprykk til stillingsklasse B 12 eller høyere, får plikt til å gjennomgå og avlegge eksamen ved Postbetjentkurset. Postbetjenter L som er tilsatt før 1.2.1978 og som ved klassifisering får opprykk som nevnt, får likevel ikke plikt til å gjennomgå opplæringen, men skal anmodes om å gjennomgå den.

2.511 Opplæringsplikt m. v. for postbetjenter D

Postbetjenter D med ukentlig arbeidstid på 20 timer eller mer, er pliktige til å gjennomgå og avlegge eksamen ved Kurs for postbetjent D og Postbetjentkurset. Dersom en postbetjent D kan begynne på Postbetjentkurset like etter antakelsen, kan Kurs for postbetjent D sløyfes. Postbetjenter D som er tilsatt før 1.2.1978 uten plikt til å gjennomgå Postbetjentkurset, får likevel ikke plikt til å gjennomgå opplæringen, men skal anmodes om å gjennomgå den.

Postbetjenter D med ukentlig arbeidstid under 20 timer har plikt til å gjennomgå Kurs for postbetjent D. De har dessuten adgang til å gjennomgå og avlegge eksamen ved Postbetjentkurset.

Postbetjenter D med ukentlig arbeidstid under 20 timer som får utvidet arbeidstida til minst 20 timer, får plikt til å gjennomgå og avlegge eksamen ved Postbetjentkurset.

Kurset for postbetjenter D gir ikke konkurranserett til postbetjentstillinger eller postbetjent D-stillinger på 20 timer eller mer.

2.52 Skranke-/indretjeneste

2.520 Opplæringsplikt m. v. for postekspeditører D

Postekspeditører D med ukentlig arbeidstid på minst 15 timer og inntil 20 timer er pliktige til å gjennomgå og avlegge eksamen ved Brevkurset for poststyrere. De har dessuten adgang til å gjennomgå Trinn 1, linjen for poststyrere.

Postekspeditører D med ukentlig arbeidstid på 20 timer eller mer er pliktige til å gjennomgå og avlegge eksamen ved Brevkurset for poststyrere og Trinn 1, linjen for poststyrere. Postekspeditører D som er tilsatt før 1.2.1978 uten plikt til å gjennomgå Brevkurset for poststyrere /Trinn 1, linjen for poststyrere, får likevel ikke plikt til å gjennomgå opplæringen, men skal anmodes om å gjennomgå den.

Postekspeditører D med ukentlig arbeidstid under 20 timer som får utvidet arbeidstida til minst 20 timer, får plikt til å gjennomgå og avlegge eksamen ved Brevkurset for poststyrere og Trinn 1, linjen for poststyrere.

Antatte postekspeditører D med ukentlig arbeidstid under 15 timer har adgang til å gjennomgå og avlegge eksamen ved Brevkurset for poststyrere.

Antatte postekspeditører D med ukentlig arbeidstid under 15 timer vil, ved utvidelse av arbeidstida til minst 15 timer, bli konstituert som postekspeditør D med plikt til å gjennomgå Brevkurset for poststyrere og eventuelt Trinn 1, linjen for poststyrere.

2.6 Opplæring av vikarer

2.61 Omdelingstjeneste

Postbetjentvikarer som ikke antas med sikte på fast tilsetting, må gjennomgå opplæringsfasene 1—3 i «Opplæringsprogram for nyantatte postbetjenter i omdelingstjeneste». Opplæringsprogrammet gir ikke konkurranserett til stillinger.

2.62 Landposttjeneste

Landpostbudvikarer må gjennomgå et praktisk/teoretisk opplæringsprogram. Opplæringsprogrammet gir ikke konkurranserett til stillinger.

Landpostbudvikarer som har gjennomgått nevnte opplæringsprogram, som tilfredsstillter kravene til allmennutdanning (se punkt 1.30), som har utført vikartjeneste i minst 3 måneder i sammenheng og som anses godt kvalifisert for fortsatt tjenstgjøring i Postverket, har adgang til å gjennomgå Landpostbudkurset.

2.63 Transporttjeneste

Postbetjentvikarer som ikke antas med sikte på fast tilsetning, må gjennomgå opplæringsfasene 1—2 i «Opplæringsplan for nye transporttjenestemenn». Opplæringsprogrammet gir ikke konkurranserett til stillinger.

2.64 Skranke-/indretjeneste

Postekspeditørvikarer/postekspeditør D-vikarer ved postkontorer C, samt poststyrervikarer må gjennomgå et praktisk/teoretisk opplæringsprogram. Opplæringsprogrammet gir ikke konkurranserett til stillinger.

Vikarer som har gjennomgått nevnte opplæringsprogram, som tilfredsstillter kravene til allmennutdanning (se punkt 1.31), som har utført vikartjeneste i minst 3 måneder i sammenheng og som anses godt kvalifisert for fortsatt tjenstgjøring i Postverket, har adgang til å gjennomgå Brevkurset for poststyrene.

2.7 *Kompetanseforholdet mellom tidligere/nåværende og ny opplæring er:*

Postbudkurset	= Postbetjentkurset
Postsjåførkurset ved Oslo postdistrikt, Transportavdelingen	= Postbetjentkurs ved Oslo postterminal, Transportavdelingen
Postpakkmester (O) og (S)-kurs, samt Kurs for formenn	= Førstepostbetjentkurs + Brevkurs for første-postbetjenter
Budformannkurset + fagene Postreglement og innenriks postgeografi fra Førstepostbetjentkurset	= Førstepostbetjentkurset

Postsjåførkurs = Kurs i transporttjeneste

Kurs i by- og omegnsgeografi med ankomstsortering = Kurs i sortering av ankommen post

Kurs for sorteringshjelper = Kurs for postbetjent D

Postassistentkurs, Videregående poståpnerkurs og Postekspeditørkurs = Trinn 1, opplæring i skranke-/indretjeneste

Trinn 2, opplæring i arbeidsledelse, linjen for omdelings-, transport- og sorteringsledere = Trinn 2, opplæring i arbeidsledelse m. v., linjen for omdeling, transport, sortering

Trinn 2, opplæring i arbeidsledelse, linjen for regnskapsførere m. v. = Trinn 2, opplæring i arbeidsledelse m. v., linjen for skranke-/indretjeneste

Det høyere postkurs = Trinn 3, opplæring i saksbehandling og administrasjon

2.8 *Spesielle bestemmelser*

2.80 Spesielt for postelever

2.800 Kvalitetsvurdering m. v.

Postelevene kvalitetsvurderes under opplæringsperioden ved at de for å fortsette opplæringen må

a. få en hovedkarakter ved hvert av trinnene 1 og 2 som kan aksepteres

b. få tilfredsstillende resultat på innberetningsblanketten ved hver vurdering, dvs. før nytt trinn påbegynnes og før skolekurs påbegynnes.

Punktene a og b vil bli vurdert også i sammenheng med andre relevante opplysninger om postelev, f.eks. opplysninger innhentet gjennom intervju.

Dersom kvalitetsvurderingen på innberetningsblankett forut for et kurstrinn tilsier det, kan en postelev overføres til et seinere kurs dersom det er tvil om han er skikket og moden for videre opplæring.

Postelever som består eksamen ved Trinn 1 eller ved Trinn 2, men som ikke fyller kvalitetskravene for å fortsette opplæringen, kan sies opp eller overføres til hovedarbeidsområdet skranke-/indretjeneste med tilsetning som postekspeditør uten fast tjenestested. Internt rekrutterte postelever kan tilbakeføres til sin tidligere stilling.

2.801 Konsekvenser for postelever som frivillig avbryter opplæringen.

Regler for postelever som frivillig avbryter opplæringen, men som likevel ønsker å fortsette i Postverket, går fram av punkt 3.015.

2.81 Opplæringsplikt m. v. for poststyrere

Poststyrere i P 8—9 er pliktige til å gjennomgå og avlegge eksamen ved Brevkurset for poststyrere. Poststyrere i P 10 og høyere må gjennomgå og avlegge eksamen ved Brevkurset for poststyrere og Trinn 1, linjen for poststyrere. Poststyrere som er tilsatt før 1.2.1978 uten plikt til å gjennomgå Brevkurset for poststyrere og/eller Trinn 1, linjen for poststyrere, får likevel ikke plikt til å gjennomgå den aktuelle opplæringen, men skal anmodes om å gjennomgå den. Poststyrere i P 1—7 har adgang til å gjennomgå og avlegge eksamen ved Brevkurset for poststyrere. Poststyrere i P 8—9 har adgang til å gjennomgå og avlegge eksamen ved Trinn 1, linjen for poststyrere.

Poststyrere som er tilsatt etter 1. mai 1975 og som ved klassifisering får opprykk til høyere stillingsklasse, får plikt til å gjennomgå og avlegge eksamen ved fagopplæringskursene slik:

Opprykk

fra:	til:	kurs:
P 1—7	P 8—9	Brevkurs for poststyrere
P 1—7	P 10 eller høyere	Brevkurs for poststyrere + Trinn 1, linjen for poststyrere
P 8—9	P 10 eller høyere	Trinn 1, linjen for poststyrere

Poststyrere som er tilsatt før 1. mai 1975 og som ved klassifisering får opprykk som nevnt foran, får ikke plikt til å gjennomgå den aktuelle fagopplæringen, men skal anmodes om å gjennomgå den.

2.82 Opplæringsplikt m. v. for landpostbud

Landpostbud i L 7 og høyere er pliktige til å gjennomgå og avlegge eksamen ved Landpostbudkurset. Landpostbud som er tilsatt før 1.2.1978 uten plikt til å gjennomgå nevnte kurs, får likevel ikke plikt til å gjennomgå opplæringen, men skal anmodes om å gjennomgå den.

Landpostbud i L 1—6 har adgang til å gjennomgå og avlegge eksamen ved Landpostbudkurset.

Landpostbud i L 1—6 som ved klassifisering m. v. får opprykk til stillingsklasse L 7 eller høyere, får plikt til å gjennomgå og avlegge eksamen ved Landpostbudkurset. Landpostbud som er tilsatt før 1.2.1978 og som ved klassifisering får opprykk som nevnt, får likevel ikke plikt til å gjennomgå opplæringen, men skal anmodes om å gjennomgå den.

2.83 Spesielt for tjenestemenn som har Det høyere postkurs.

Tjenestemenn med Det høyere postkurs som er tilsatt i høyere stilling i stillingsgruppe hvor kompetansekravet er Trinn 3, vil bli innkalt til å gjennomgå Administrativt postkurs.

Inntil videre prioriteres tjenestemenn i følgende stillinger/funksjoner:

— lokaladministrasjonen

Postsjef, kontorsjef og avdelingsleder. Dessuten driftsleder ved postkontorer hvor denne stilling er nest høyeste stilling.

— distriktsadministrasjonen

Distriktssjef, overpostinspektør, kontorsjef og førstestepostinspektør. Dessuten postinspektør som nest høyeste stilling ved kontorene ved distriktkontoret i Oslo postdistrikt.

— sentraladministrasjonen

Seksjonssjef, kontorsjef og førstekon-sulent.

2.84 Spesielt for tjenestemenn som ikke har gjennomgått Det høyere postkurs, men som er tilsatt i høyere stillinger i Postverket.

Tjenestemenn som er tilsatt i følgende stillinger vil bli innkalt til å gjennomgå Administrativt postkurs:

Seksjonssjef, kontorsjef i sentraladministrasjonen, førstekonsulent, overingeniør og overarkitekt.

2.85 Om adgang for tjenestemenn som er konstituert/tilsatt i stilling uten å ha formell kompetanse for stillingen, til å gjennomgå opplæring/avlegge eksamen, se punkt 3.014.

3. Tilsetting Avansement

3.0 Tilsetningsvilkår

3.00 Generelt

Avgjørende for tilsetting i stilling hvor til det kreves postal fagopplæring er at søkeren har konkurranserett til stillingen og at hans rulleblad og attester viser et godt forhold. For tilsetting i enhver annen stilling er det avgjørende at søkeren oppfyller de krav som stilles om utdanning og/eller praksis, og at hans attester viser et godt forhold. Om tilsetting av aspiranter og elever, se punkt 3.13.

3.01 Konkurranserett

3.010 Hovedregelen

Retten til å konkurrere om stillinger innenfor de forskjellige hovedarbeidsområder — konkurranseretten — bygger i prinsippet på at søkeren

— har avlagt eksamen ved de fastsatte grunnopplæringskurs eller videreopplæringskurs og

— er tilsatt/konstituert i stilling i Postverket eller i en annen offentlig stilling eller er vikar i Postverket eller

— er sluttet i Postverket på grunn av sykdom eller familiegrunner.

Konkurranseretten omfatter samtlige stillinger¹⁾ innenfor hovedar-

beidsområdet og er ikke betinget av at søkeren har gjennomgått den tilleggsopplæring som måtte være fastsatt for noen av stillingene. (Begrepene «grunnopplæring», «tilleggsopplæring» og «videreopplæring» er definert under punktene 2.10, 2.20 og 2.30).

3.011 Dispensasjon fra hovedregelen

I enkeltstående tilfelle kan Postdirektoratet, etter å ha hørt vedkommende personalorganisasjons mening, dispensere fra kravet om gjennomgått grunnopplæringskurs eller videreopplæringskurs når søkeren åpenbart har de nødvendige kvalifikasjoner for stillingen. Om plikt til opplæring, se punkt 3.013.

3.012 Konkurranserett på tvers av rekrutteringslinjene

Tjenestemenn som er tilsatt i stilling innenfor ett hovedarbeidsområde har konkurranserett til stillinger innenfor andre hovedarbeidsområder som de har adekvat fagopplæring til.

Unntak:

Tjenestemenn tilsatt i stillinger hvor kravet til opplæring er Trinn 3 har ikke konkurranserett til stillinger innenfor hovedarbeidsområdene arbeidsledelse m. v., skranke-/indretjeneste og omdeling, transport, sortering med mindre spesielle sosiale eller tjenstlige omsyn tilsier det.

I en overgangsperiode har likevel tjenstemenn med eksamen både fra Postekspeditørkurset og Det høyere postkurs konkurranserett til stillinger som kunngjøres til fri konkurranse innenfor hovedarbeidsområdet arbeidsledelse m. v.

3.013 Konstitusjon med plikt til å gjennomgå opplæring

Dersom det til en ledig stilling ikke melder seg søkere som har den opplæring som gir formell kompetanse for stillingen, dvs. grunnopplæring, videreopplæring

¹⁾ Brevkurset for poststyrere gir likevel konkurranserett bare til stillinger som poststyrere i P 8—9 samt til stillinger som postekspeditør D på minst 15 timer inntil 20 timer pr. uke.

eller tilleggsopplæring, eller det blir dispensert fra kravet om grunnopplæring eller videreopplæring i henhold til punkt 3.011, kan stillingen besettes ved konstitusjon med plikt for søkeren til å gjennomgå den manglende opplæring etter nærmere bestemmelse av Postdirektoratet. Etter bestått eksamen/avsluttende prøve gjøres konstitusjonen om til fast tilsetting.

Unntak 1:

Konstitusjonen av søkere i alderen 55—59 år kan gjøres om til fast tilsetting når opplæringen er gjennomgått, uten hensyn til om eksamen/avsluttende prøve er avlagt/bestått, se likevel punkt 3.014 1. ledd.

Unntak 2:

Søkere som er fylt 60 år kan tilsettes i stillingen uten plikt til å gjennomgå opplæringen, se likevel punkt 3.014, 2. og 3. ledd.

Unntak 3:

I enkeltstående tilfelle kan Postdirektoratet, etter å ha hørt vedkommende personalorganisasjons mening, frafalle kravet om plikt til å gjennomgå den manglende opplæring dersom søkeren åpenbart har de nødvendige reelle kvalifikasjoner for vedkommende stilling. Se punkt 3.014, siste ledd.

3.014 Adgang for tjenestemenn som er konstituert/tilsatt i stilling uten å ha formell kompetanse for stillingen, til å gjennomgå opplæring/avlegge eksamen.

Tjenestemenn i alderen 55—59 år som ikke kommer inn under bestemmelsen i siste ledd, må gjennomgå den aktuelle opplæringen fullt ut, men de kan velge om de vil avlegge eksamen/avsluttende prøve. Dette gjelder ikke tjenestemenn som før fylte 55 år er konstituert i en stilling med plikt til å

gjennomgå opplæring, men som ikke gjennomgår opplæringen før etter fylte 55 år. Disse tjenestemenn må avlegge og bestå eksamen/avsluttende prøve før konstitusjonen blir gjort om til tilsetting.

Tjenestemenn som har fylt 60 år, og som i henhold til punkt 3.013, unntak 2, kan tilsettes uten plikt til å gjennomgå opplæringen, har likevel adgang til å gjennomgå, samt avlegge eksamen/avsluttende prøve ved de aktuelle opplæringskurs. Tjenestemenn som før fylte 60 år er konstituert i en stilling med plikt til å gjennomgå opplæring fritas ikke for denne plikten ved fylte 60 år. Konstitusjonen blir ikke gjort om til tilsetting før opplæringen er gjennomgått.

Tjenestemenn som har fylt 60 år og i henhold til foranstående er fritatt for å gjennomgå den aktuelle opplæringskurs, får opplæring på tjenestestedet i de deler av opplæringsprogrammet som postsjefen finner nødvendig for at tjenestemannen skal kunne greie gjøremålene tilfredsstillende.

Tjenestemenn som i henhold til punkt 3.013, unntak 3, tilsettes uten å ha den formelle kompetanse for stillingen, har adgang til å gjennomgå samt avlegge eksamen/avsluttende prøve ved de aktuelle opplæringskurs.

3.015 Spesielle regler for postelever som frivillig avbryter opplæringen

Postelever som har fullført opplæringen på Trinn 1, eventuelt også Trinn 2, men som ikke ønsker å fortsette opplæringen, kan — om de ønsker å bli i Postverket — tilsettes som postekspeditør uten fast tjenestested. Dette gjelder også internt rekrutterte postelever som ikke ønsker å bli tilbakeført til sin tidligere stilling. Dersom de seinere måtte ønske å fullføre opplæringen på Trinn 2 og/eller Trinn 3, må de søke på nytt om å bli

antatt som postelev når slik antakelse blir kunngjort. Konsekvensene for konkurranseretten er følgende:

Dersom Trinn 1 Konkurranserett er fullført: til stillinger hvor opplæringskravet er Trinn 1.

Dersom også Trinn 2 Konkurranserett er fullført: til stillinger hvor opplæringskravet er Trinn 2 eller Trinn 1.

3.016 Overgangsordninger

I

I en overgangsperiode kan faglig kvalifiserte tjenestemenn uten Trinn 2 konkurrere om stillinger hvor det kreves Trinn 2-opplæring. De konstitueres med plikt til å gjennomgå den manglende opplæring.

II

Poststyrere som er tilsatt ved postkontor C som gjøres om til postkontor B, og som fritas for å gjennomgå opplæring på grunn av alder i henhold til punkt 3.013, eller på grunn av andre spesielle forhold, kan tilsettes som postmester på eget tjenestested etter gjennomgått praksisperiode for Trinn 2.

III

Tjenestemenn med Postekspeditørkursen som ønsker å oppnå konkurranserett til stillinger der opplæringskravet er Trinn 3, må søke på nytt om å bli antatt som postelev når slik antakelse blir kunngjort. De må i tilfelle gjennomgå Trinn 2 og Trinn 3.

3.1 Tilsettingsformer

3.10 Tilsetning etter konkurranseansiennitet

3.100 Definisjon

Med konkurranseansiennitet menes den dato som tjener som utgangspunkt for tjenestemennenes konkurranse om stillinger innen et visst arbeidsområde.

3.101 Hvordan konkurranseansienniteten fastsettes

Konkurranseansienniteten fastsettes ordinært med utgangspunkt i avlagt eksamen fra vedkommende grunnopplæringskurs eller videreopplæringskurs. Inntil videre fastsettes det likevel ikke konkurranseansiennitet etter fullført Trinn 2. I alminnelighet fastsettes ansienniteten fra den 1. i måneden etter bestått eksamen.

3.102 Fradrag i konkurranseansienniteten

Tjenestefrihet uten lønn utover ett år kommer i hovedregelen til fradrag i konkurranseansienniteten.

Tjenestemenn som har sluttet i Postverket og som seinere blir tilsatt på nytt innen samme arbeidsområde, får tilbake sin tidligere konkurranseansiennitet med fradrag av den tida de ikke har vært tilsatt i Postverket. I samband med søknad om gjeninntreden direkte i ledig stilling foretas en foreløpig beregning av det tidsrom som skal gå til fradrag i konkurranseansienniteten. Beregningen foretas med utgangspunkt i den dagen søknadsfristen utløper.

3.103 Stillinger der tilsettingen skjer på grunnlag av konkurranseansiennitet.

I stillinger på lønnsplaner hvor utvelging og kvalifikasjonsvurdering i realiteten er foretatt ved at tjenestemennene har gjennomgått og bestått den fagopplæring som gjør dem kvalifisert til å fylle stillingene i lønnsplanene, skjer tilsettingen på grunnlag av konkurranseansiennitet. Dette gjelder følgende stillinger/lønnsplaner:

Postbetjent	= lønnsplan	13.200
Postbetjent D		
15 t/u og mer	= »	13.200
Postbetjent L		
i B 12 og		
høyere	= »	13.202
Post-		
ekspeditør	= »	13.205
Postekspedi-		
tør D 15 t/u		
og mer	= »	13.205
Postkasserer	= »	13.205
Postsekretær		
ltr. 11—16	= »	13.215
Distrikts-		
sekretær		
ltr. 11—16	= »	13.216

3.104 Dispensasjon fra regelen om tilsetting på grunnlag av konkurranseansiennitet

Når tilsetting etter konkurranseansiennitet vil virke å p e n b a r t u r i m e l i g kan tilsetningsmyndigheten dispensere fra bestemmelsen om at tilsettingen skal fotas på grunnlag av konkurranseansiennitet.

3.11 Tilsetting etter kvalifikasjoner

Ved tilsetting i alle andre stillinger i Postverket enn dem som er nevnt under punkt 3.103, legges søkerens kvalifikasjoner til grunn.

3.12 Tilsetting utenom konkurranse

3.120 Tilsetting i deltidsstillinger hvor timetallet utvides til 15 timer pr. uke eller mer

For postbetjenter D og postekspeditører D som er antatt til tjeneste i deltidsstillinger på under 15 timer pr. uke, gjøres antakelsen automatisk om til tilsetting dersom timetallet i deltidsstillingen blir utvidet til 15 timer eller mer. Jfr. for øvrig punktene 2.511 og 2.520.

3.13 Tilsetting av aspiranter og elever

3.130 Betjentaspiranter, jfr. punkt 1.01

Etter bestått eksamen ved Postbetjentkurset tilsettes betjentaspirantene som postbetjent uten fast tjenestested.

3.131 Kontoraspiranter, jfr. punkt 1.02

Etter bestått eksamen ved Trinn 1 tilsettes kontoraspirantene som postekspeditør uten fast tjenestested.

3.132 Postelever, jfr. punkt 1.04

Etter bestått eksamen ved Trinn 3 tilsettes postelevene som postsekretær uten fast tjenestested.

3.2 *Opprykk til midlertidig tjeneste i høyere stilling*

Ved konkurranse om opprykk til midlertidig tjeneste i høyere stilling, gjelder bestemmelsene under punktene 3.0—3.1.

- HOVED-ARBEIDS-OMRÅDER
- : Omdeling, transport, sortering
- : Skranke-/indretjeneste
- : Arbeidsledelse
- : Saks-behandling og administrasjon

SAKSBEHANDLING OG ADMINISTRASJON
 Postsekr./driftsleder og høyere ved postkontor A
 Distriktssekr. og høyere ved distriktskontor

ARBEIDSLEDELSE M. V. SKRANKE-/INDRETJ.
 Postmester
 Vaktleder
 Førstepostkasserer
 Førstepostfullmektig

SKRANKE-/INDRETJ.
 Postekspeditør
 Postfullmektig
 Postkasserer
 Poststyrer (P 10—)
 Postekspeditør D (20 t/u el. mer)

SKRANKE-/INDRETJ.
 Poststyrer (P 8—9)
 Postekspeditør D (15 t/u inntil 20 t/u)

SKRANKE-/INDRETJ.
 Poststyrer (P 1—7)
 Postekspeditør D (inntil 15 t/u)

LANDPOSTTJ.
 Landpostbud
 (L 7—)

LANDPOSTTJ.
 Landpostbud
 (L 1—6)

ARBEIDSLEDELSE M. V. OMD. TRSP. SORT.
 Vaktleder
 Overpostbetjent

Brevkurs for første-postbetjenter

OMD. TRSP. SORT.
 Førstepostbetjent

OMD. TRSP. SORT.
 Postbetjent
 Postbetjent L (B 12—)
 Postbetjent D (20 t/u eller mer)

OMD. TRSP. SORT.
 Postbetjent L (B 1—11)
 Postbetjent D (inntil 20 t/u)

LANDPOSTTJ.
 Landpostbud
 (L 7—)

LANDPOSTTJ.
 Landpostbud
 (L 1—6)

HOVED-
REKRUTTE-
RINGSLINJER

- : Omdeling, transport, sortering (ekstern rekr.)
- : Omdeling, transport, sortering (intern rekr.)
- : Skranke-/indretjeneste (ekstern rekr.)
- : Skranke-/indretjeneste (intern rekr.)
- : Arbeidsledelse m. v. (intern rekr.)
- : Saksbehandling og administrasjon (ekstern rekr.)
- : Saksbehandling og administrasjon (intern rekr.)

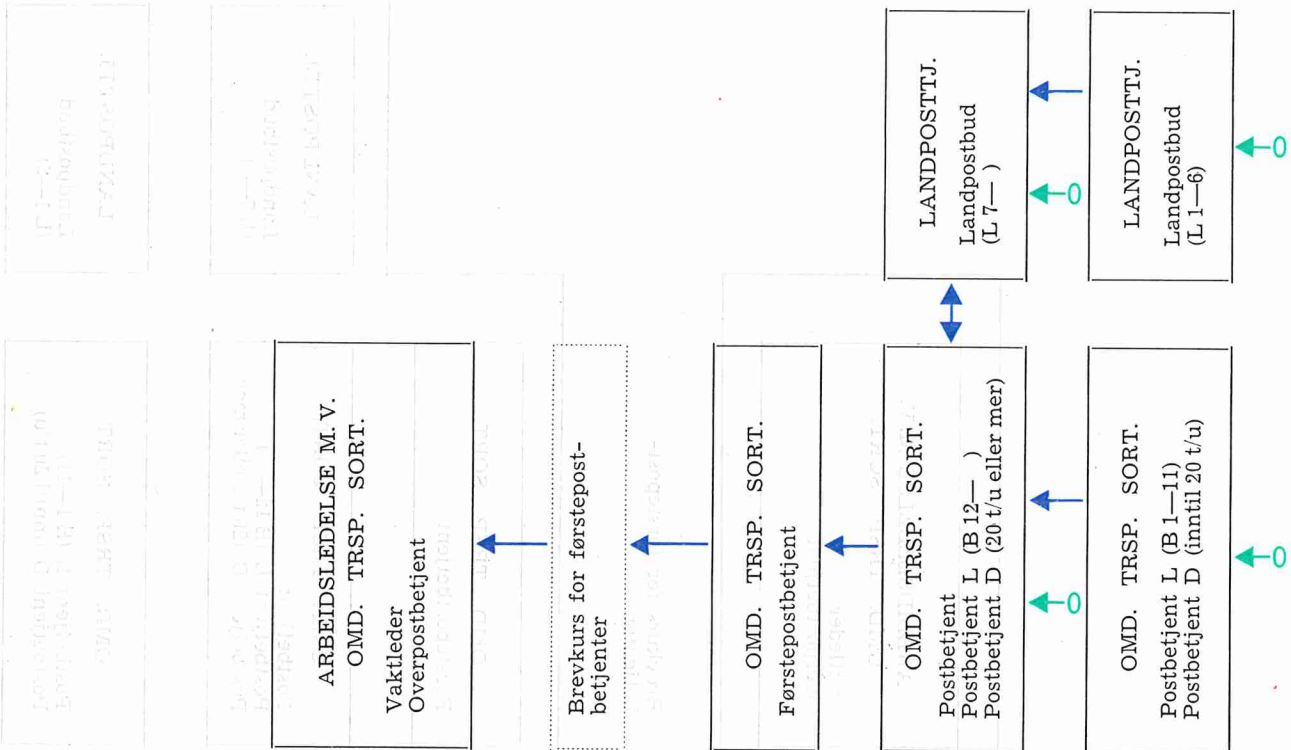
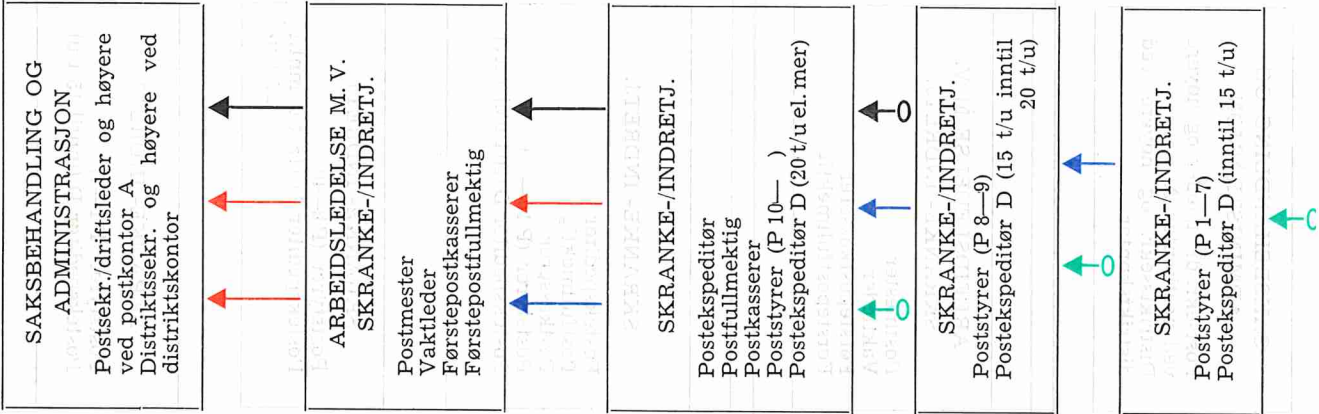

KRAV TIL
ALLMENN-
UTDANNING

Grunnskole
eller 9-årig
skole

Grunnskole
eller 9-årig
skole, minst
kursplan 2

Videregående
skole med
eksamen fra
3-årig studie-
retning for
allmenne fag
eller 3-årig
studieretning for
handels- og
kontorfag med
studieretnings-
fagene/valg-
fagene tysk eller
fransk og
matematikk eller
regnskapslære,
eventuelt exa-
men artium eller
tilsvarende
utdanning
(ekstern
rekrutterte)

SAKSBEHANDLING OG
ADMINISTRASJON

Postsekr./driftsleder og høyere
ved postkontor A
Distriktsekr. og høyere ved
distriktskontor

ARBEIDSLÆDELSE M. V.
SKRANKE-/INDRETJ.

Postmester
Vaktleder
Førstepostkasserer
Førstepostfullmektig

SKRANKE-/INDRETJ.

Posteksperitør
Postfullmektig
Postkasserer
Poststyrer (P 10—)
Posteksperitør D (20 t/u el. mer)

SKRANKE-/INDRETJ.

Poststyrer (P 8—9)
Posteksperitør D (15 t/u inntil
20 t/u)

SKRANKE-/INDRETJ.

Poststyrer (P 1—7)
Posteksperitør D (inntil 15 t/u)

ARBEIDSLÆDELSE M. V.
OMD. TRSP. SORT.

Vaktleder
Overpostbetjent

Brevkurs for førstepost-
betjenter

OMD. TRSP. SORT.

Førstepostbetjent

OMD. TRSP. SORT.

Postbetjent
Postbetjent L (B 12—)
Postbetjent D (20 t/u eller mer)

OMD. TRSP. SORT.

Postbetjent L (B 1—11)
Postbetjent D (inntil 20 t/u)

LANDPOSTTJ.

Landpostbud
(L 7—)

LANDPOSTTJ.

Landpostbud
(L 1—6)

FAGOPPLÆRING — GRUNNOPPLÆRING

ARBEIDSLEDELSE M. V.
OMD. TRSP. SORT.

Vaktleder
Overpostbetjent

Brevkurs for første-
postbetjenter

OMD. TRSP. SORT.
Førstepostbetjent

OMD. TRSP. SORT.
Postbetjent
Postbetjent L (B 12—)
Postbetjent D (20 t/u eller mer)

OMD. TRSP. SORT.
Postbetjent L (B 1—11)
Postbetjent D (inntil 20 t/u)



LANDPOSTTJ.
Landpostbud
(L 7—)

LANDPOSTTJ.
Landpostbud
(L 1—6)

SAKSBEHANDLING OG
ADMINISTRASJON

Postsekr./driftsleder og høyere
ved postkontor A
Distriktssekr. og høyere ved
distriktskontor



ARBEIDSLEDELSE M. V.
SKRANKE-/INDRETJ.

Postmester
Vaktleder
Førstepostkasserer
Førstepostfullmektig



SKRANKE-/INDRETJ.

Postekspediør
Postfullmektig
Postkasserer
Poststyrer (P 10—)
Postekspediør D (20 t/u el. mer)



SKRANKE-/INDRETJ.

Poststyrer (P 8—9)
Postekspediør D (15 t/u inntil
20 t/u)



SKRANKE-/INDRETJ.

Poststyrer (P 1—7)
Postekspediør D (inntil 15 t/u)

1) Postbetjentkurs/Postbetjentkurs ved Oslo postterminal, Transportavdelingen

2) Landpostbudkurs

3) Brevkurs for poststyrere

4) Trinn 1, linjen for kontoransvar

5) Brevkurs for poststyrere og Trinn 1, linjen for poststyrere (eksternt rekrutterte tjenestemenn som konstitueres med plikt til å gjennomgå begge kursene)

6) Trinn 1 og Trinn 2 og Trinn 3 (eksternt rekrutterte postelever)

FAGOPPLÆRING — TILLEGGSSOPPLÆRING

SAKSBEHANDLING OG
ADMINISTRASJON
Postsekr./driftsleder og høyrere
ved postkontor A
Distriktssekr. og høyrere ved
distriktkontor

ARBEIDSLÆDELSE M. V.
SKRANKE-/INDRETJ.
Postmester
Vaktleder
Førstepostkasserer
Førstepostfullmektig

SKRANKE-/INDRETJ.
Postekspeditor
Postfullmektig
Postkasserer
Poststyrer (P 10—)
Postekspeditor D (20 t/u el. mer)

SKRANKE-/INDRETJ.
Poststyrer (P 8—9)
Postekspeditor D (15 t/u inntil
20 t/u)

SKRANKE-/INDRETJ.
Poststyrer (P 1—7)
Postekspeditor D (inntil 15 t/u)

ARBEIDSLÆDELSE M. V.
OMD. TRSP. SORT.
Vaktleder
Overpostbetjent

Brevkurs for første-
postbetjenter

1)
4)
OMD. TRSP. SORT.
Førstepostbetjent

3)
2)
OMD. TRSP. SORT.
Postbetjent
Postbetjent L (B 12—)
Postbetjent D (20 t/u eller mer)

OMD. TRSP. SORT.
Postbetjent L (B 1—11)
Postbetjent D (inntil 20 t/u)

LANDPOSTTJ.
Landpostbud
(L 7—)

LANDPOSTTJ.
Landpostbud
(L 1—6)

1) Førstepostbetjentkurs

2) Kurs i postreglement II og taksering fra Landpostbudkurs

3) Kurs i omdelingsinstruks fra Postbetjentkurs

4) Kurs i omdelingsinstruks fra Postbetjentkurs og Førstepostbetjentkurs

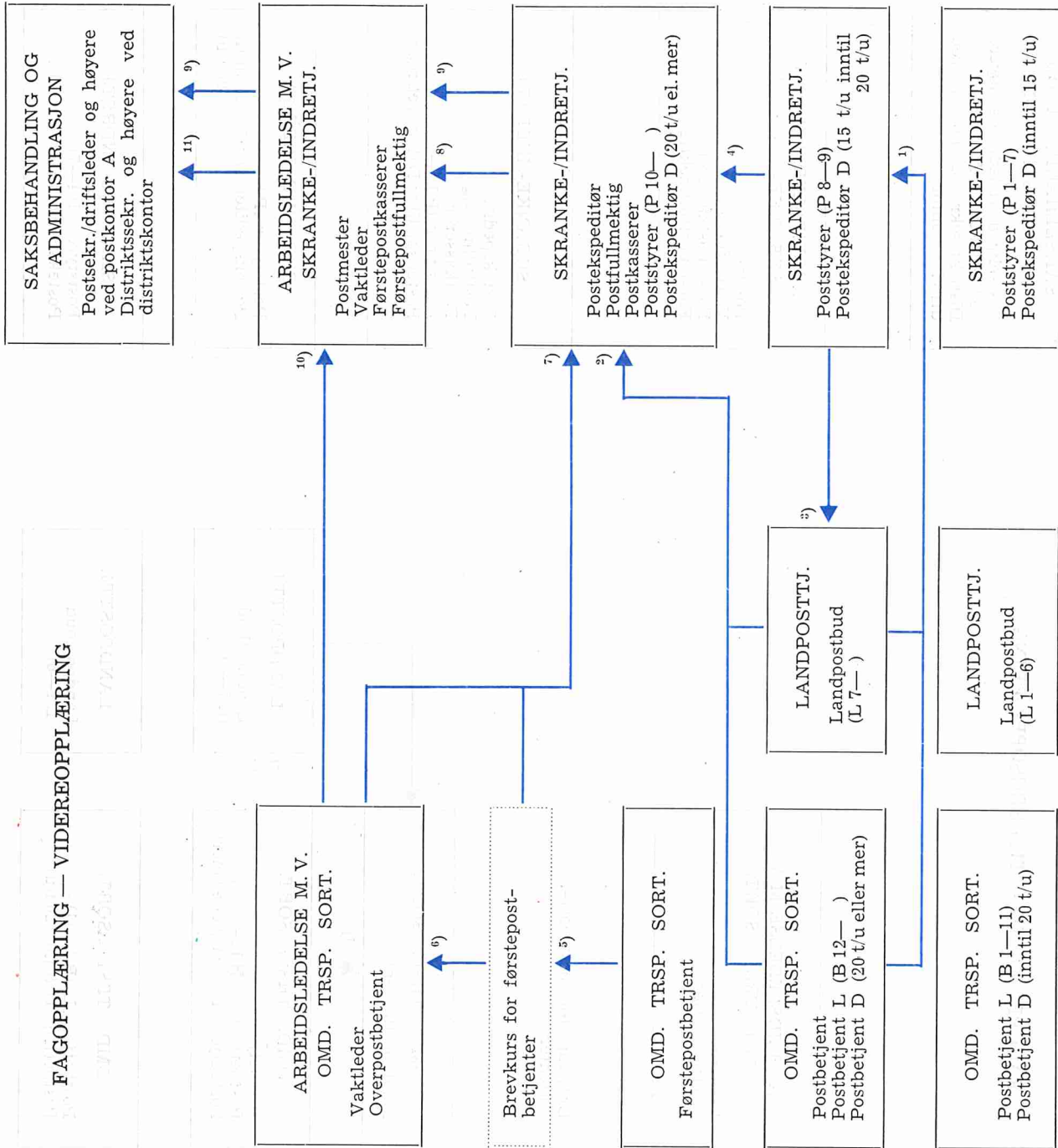

- 1) Brevkurs for poststyrere
- 2) Trinn 1, linjen for kontorassistenter
- 3) Kurs i postreglement II fra Landpostbudkurset
- 4) Trinn 1, linjen for poststyrere
- 5) Brevkurs for første-postbetjenter
- 6) Trinn 2, linjen for omdeling, transport, sortering
- 7) Kurs i følgende fag fra Trinn 1:
 - postreglement II
 - taksering og skrankebetjening
 - kundebehandling
 - engelsk
 - maskinregning
- 8) Trinn 2, linjen for skranke-/indretjeneste
- 9) Trinn 2, linjen for skranke-/indretjeneste og Trinn 3, opplæring i saksbehandling og administrasjon
- 10) Kurset nevnt under 7), samt Kurs i regnskaps- og revisjonslære fra Trinn 2, linjen for skranke-/indretjeneste
- 11) Trinn 3, opplæring i saksbehandling og administrasjon

KONKURRANSESETT

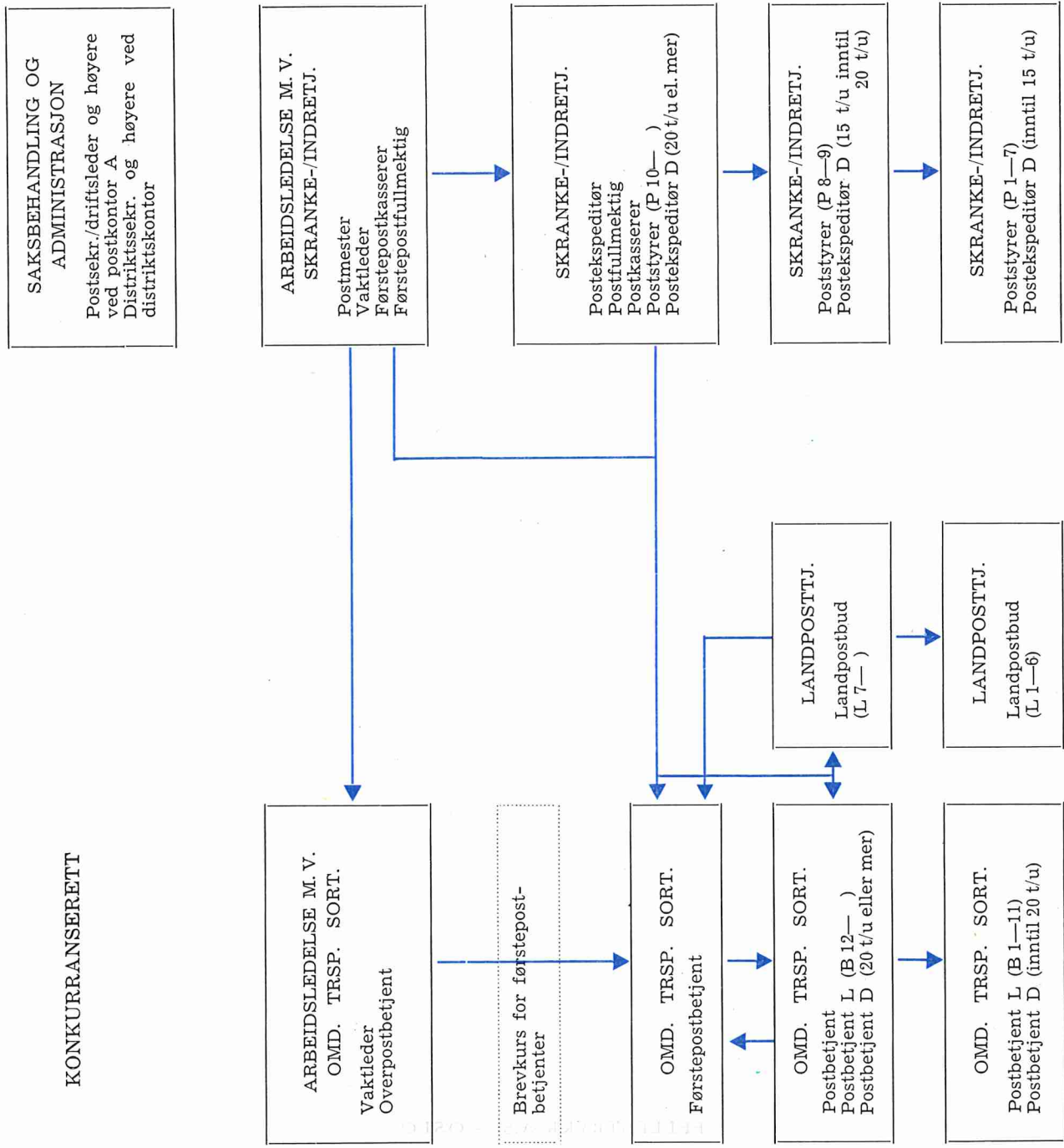

FELLESTRYKK A.S — OSLO

Sirkulære

fra

Postdirektoratet

Nr. 20

11. mai

1978

I

Telegramtilvisingar. Ark. 453.

1740 *Børgenhaugen* tek no del i tenesta med direkte utveksling av telegramtilvisingar. Tilvisingane blir utveksla over Sarpsborg telestasjon.

Norges poststeder vil bli retta. Til så lenge bør det gjerast noteringar i heftet.

(397/1978 T11/Jen — 20/1978)

II

Tapt datostempel. Ark. 139.

Et hånddatostempel med tekst 1315 NESØYA er gått tapt ved Nesøya postkontor den 1.4.1978. Avtrykk av datostempel tilsvarende det tapte er vist nedenfor.



Vi gjør oppmerksom på at datostempelet kan bli misbrukt i bl. a. postsparebank- og postanvisningstjenesten.

(23/25/1978 T12/Åse — 20/1978)

III

Påskjønnelse. Ark. 307.

Styret for Postverket har tildelt postmester Asmund Hovden og postkasserer Gerd Foss belønning med kr. 500,— hver for deres opptreden i forbindelse med væpnet ran ved Skjeberg postkontor den 25.11.1977. Deres korrekte opptreden og meget verdifulle observasjoner bidro i vesentlig grad til at ransutøverne ble pågrepet kort tid etter ranet med den alt overveiende del av ranspengene i behold.

(22/7/1977 T12/Sg — 20/1978)

IV

Telefonabonnement. Bustadtelefon. Ark. 106.

Sjå Postreglementet kap. I § 16 punkt 14 b.

Som følge av at Televerket 1.1.1975 innførte teljing også for automatisk oppsette lokalsamtalar, ber vi om at ordet «lokalsamtalar» i andre og tredje linje blir erstatta med «teljarsteg».

Postreglementet vil bli retta.

(9/58/1978 T23/Au — 20/1978)

V

Bruk av frimerkeautomater. Prøver med nye typer. Ark. 848.

Se sirk. 22/1976 VII.

I disse dager vil prøver med to nye typer frimerkeautomater ta til. Det gjelder en svenskprodusert og en tyskprodusert frimerkeautomat. I begge typer selges frimerker i hefter mot myntinnkast. For kr. 5,— får man et hefte som inneholder 4 stk. 5-øres, 4 stk. 20-øres og 4 stk. 1-krones frimerker. For kr. 10,— får man et hefte med 8 stk. 1,25-krones frimerker. Frimerkene er ordinære bruksfrimerker.

Frimerkeautomatene vil bli montert tildels innendørs og tildels utendørs på følgende steder: Harstad, Bodø, Trondheim, Stavanger, Skien, Drammen, Lillestrøm, Ås og Oslo.

Seinere på våren venter vi å kunne foreta lignende prøver med en sveitsiskprodusert automat, som leverer en form for frankeringsavtrykk på gummierte etiketter mot myntinnkast. Nærmere orientering om denne automaten vil bli gitt i ny sirkulæremelding.

(9/56/1978 T23/Lh — 20/1978)

VI

Behandling av etterspurnader frå trygdekontoer etter utbetalingskort for trygdeytningar.**Ark. 530.**

Sjå sirk. 36/1973 VI og Postreglementet kap. III § 76 punkt 2/Reglement for postkontorer C kap. III § 67 punkt 2.

Det er fastsett spesielle reglar for utbetaling av trygdeytningar når utbetalingskort er komne bort, og for etterspurnader etter slike utbetalingskort frå trygdekontoer. Etter desse reglane har dei fleste trygdekontoer sendt bl. 107 B direkte til Postgirokontoret. Nokre få trygdekontoer har sendt blanketten til poststaden, som har innhenta erklæring frå adressaten på bl. 183 A/B, og deretter sendt denne saman med bl. 107 B til Postgirokontoret.

Talet på etterspurnader frå trygdekontoer er etter måten stort, og det har difor vore ønskjeleg å kunne forenkle behandlinga i Postgirokontoret av slike etterspurnader. For å få til enklare behandlingar har Postgirokontoret dei seinare åra, som ei prøveordning, halde til observasjon etterspurnader som blir mottekne direkte frå trygdekontoer, til revisjonen viser at kortet eventuelt står som uheva. Beløpet på kortet blir då kreditert trygdekontoen sin postgirokonto ved duplikatkort.

I dei tilfelle det har vist seg at beløpet på originalkortet er utbetalt, blir ein kopi av kortet sendt trygdekontoen. Viser det seg at beløpet er rett utbetalt, er saka å rekne som avslutta for Postverket. Den vidare behandlinga blir ei sak mellom den trygda og trygdekontoen. Etterspurnader som etter denne ordninga har vore sende ut til poststadene, er dei der det har vist seg at originalkortet er utbetalt, men trygdemottakaren ikkje vedkjenner seg underskrifta.

Postdirektoratet har bestemt at denne ordninga skal gjerast permanent. Dette inneber at etterspurnader, bl. 107 B, frå trygdekontoer som fast regel skal sendast direkte til Postgirokontoret. Ordninga byrjar straks.

Poststader som heretter mottok bl. 107 B frå trygdekontoer, skal gjera kontoret merksam på den nye framsendingsmåten og kan i den samanheng vise til tillegg nr. 3 til rundskriv nr. 151 A av 10.12.1973 til trygdekontoer frå Rikstrygdeverket.

Reglementa vil bli retta.

(117/1978 GAS/JH — 20/1978)

VII

Utlevering av publikumsblanketter i postgirotjenesten. Ark. 570.

Se Postreglementet kap. XIII § 55 punkt 1/Reglement for postkontorer C kap. XIII § 55 punkt 2 og sirk. 18/1976 VI.

Det innkommer fortsatt mange klager fra kontohavere om at postgirokonvoluttene, bl. 585, mangler eller blir utlevert i et utilstrekkelig antall ved poststedene. Postdirektoratet innskjerper derfor at poststedene skal ha tilstrekkelig beholdning av følgende blanketter:

- Bl. 585 Postgirokonvoluttene
- » 736 Liste over massegirering/masseutbetaling.

Dersom nevnte blanketter mangler ved poststedene, må disse omgående bestilles fra Forsyningskontoret.

(59/1978 GPB/SL — 20/1978)

VIII

Stempelklisjé. Ark. 417.

Ein stempelklisjé med teksten HUSK INDUSTRIARBEIDERDAGENE 78 21.—25.6. RJUKAN, vil vere i bruk ved postkontoret, 3660 RJUKAN i tida 1.—25.6.1978.

(502.5/TMF/Ra — 20/1978)

IX

Særstempling. Ark 070.

I samband med at D/S Børøysund i år kan feire 70 år, vil det 19.6.1978 bli arrangert ein jubileumstur med dampskipet Oslo—Son—Oslo. Båten vil på denne turen ha i bruk eit særskilt datostempel som vist nedanfor:

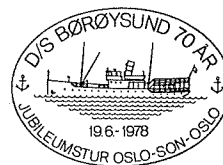

Sendingar ein ønskjer stempla med denne særstempelen, kan sendast i ytre omslag til Postens filatelitjeneste, Postboks 1085 Sentrum, OSLO 1. Det ytre omslaget bør merkjast: «D/S Børøysund».

(504.83/TMF/Ra — 20/1978)

X

Mellombels poststader. Motivdatostempel. Ark. 070.

I samband med utgjevinga av frimerka Norsk natur 1.6.1978 — der eit av merkemotiva viser Gaustatoppen i Telemark — vil det same dato vere i verksemd eit brevhus på Gaustatoppen. Brevhuset blir utstyrt med motivdatostempel der motivet viser ei stilisert teikning av Gaustatoppen.

Sendingar ein ønskjer stempla med denne motivdatostempelen, kan sendast i ytre frankert omslag til postkontoret, 3670 NOTODDEN. Det ytre omslaget bør vere merkt «Gaustatoppen 1.6.1978»

I samband med barneleiren til IOGT på Gon i Østre Halsen i tida 17.—24.6.1978, vil det vere i verksemd eit brevhus med postsparebankteneste. Brevhuset blir utstyrt med motivdatostempel som vist nedanfor:



Sendingar ein ønskjer stempla med denne motivdatostempelen, kan sendast i ytre frankert omslag til postkontoret, 3250 LARVIK. Det ytre omslaget bør merkjast med namnet på brevhuset.

I samband med det arrangement Arktisk Forening og Troms Filatelistklubb vil avvikle i Tromsø 18.6.1978 for å markere 50-årsdagen for Roald Amundsens siste ferd, vil det vere i verksemd eit brevhus utstyrt med motivdatostempel som vist nedanfor:

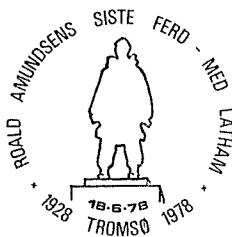

Sendingar ein ønskjer stempla med denne motivdatostempelen, kan sendast i ytre frankert omslag til postkontoret, 9000 TROMSØ. Det ytre omslaget bør vere merkt: «R. Amundsens ferd med Latham».

I samband med arrangementet «Industriarbeiderdagene 78» på Rjukan i tida 21.—25.6.1978 vil det vere i verksemd eit brevhus utstyrt med motivdatostempel som vist nedanfor:



Sendingar ein ønskjer stempla med denne motivdatostempelen, kan sendast i ytre frankert omslag til postkontoret, 3660 RJUKAN. Det ytre omslaget bør merkjast «Industriarbeiderdagene 78».

I samband med «Vesterålsfestivalen 78» som skal avviklast på Stokmarknes i tida 23.—25.6.1978, vil det vere i verksemd eit brevhus utstyrt med motivdatostempel som vist nedanfor:



Sendingar ein ønskjer stempla med denne motivdatostempelen, kan sendast i ytre frankert omslag til postkontoret, 8450 STOKMARKNES. Det ytre omslaget bør vere merkt: «Vesterålsfestivalen 78».

I samband med landsleiren til Norsk Speiderpikeforbund som skal avviklast på Ulven ved Os i tida 23.6.—1.7.1978, vil det vere i verksemd eit brevhus med postsparebankteneste. Brevhuset vil bli utstyrt med motivdatostempel som vist nedanfor:

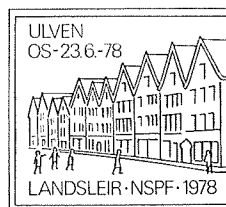

Sendingar ein ønskjer stempla med denne motivdatostempelen, kan sendast i ytre frankert omslag til postkontoret, 5200 OS. Det ytre omslaget bør vere merkt: «Landsleir NSPF 1978 Ulven».

I samband med speiderleiren Follo krins av N.S.F. arrangerer på Tromøy ved Arendal i tida 24.6.—1.7. 1978, vil det vere i verksemd eit brevhus utstyrt med motivdatostempel som vist nedanfor:



Sendingar ein ønskjer stempla med denne motivdatostempelen, kan sendast i ytre frankert omslag til postkontoret, 4800 ARENDAL. Det ytre omslaget bør merkjast: «NSF Tromøy 1978».

I samband med avviklinga av Nordisk Junior-meisterskap i ridning i Fredrikstad 30.6.—2.7.1978, vil det vere i verksemd eit brevhus med motivdatostempel som vist nedanfor:



Sendingar ein ønskjer stempla med denne motivdatostempelen, kan sendast i ytre frankert omslag til postkontoret, 1600 FREDRIKSTAD. Det ytre omslaget bør vere merkt: «Nordisk Juniormesterskap i ridning».

I samband med K.F.U.K-speidarane sin landsleir i Øysand i tida 30.6.—7.7.1978, vil det vere i verksemd eit brevhus med postsparebankteneste. Brevhuset blir utstyrt med motivdatostempel som vist nedanfor:



Sendingar ein ønskjer stempla med denne motivdatostempelen, kan sendast i ytre frankert omslag til postkontoret, 7000 TRONDHEIM. Det ytre omslaget bør merkjast: «Landsleiren Øysand 78».

(504.83/TMF/Ra — 20/1978)

XI

Motivstempel. Ark. 070.

I Trondheim vil det i tida 1.6.—31.8.1978 vere i bruk ein motivstempel (utan dato) med motiv frå Nidaros Domkyrkje. Avtrykk av stempelen er vist nedanfor:



Sendingar ein ønskjer stempla med denne motivdatostempelen, kan sendast i ytre frankert omslag til postkontoret, 7000 TRONDHEIM. Det ytre omslaget må vere merkt: «Nidaros Domkirke». Vi gjer merksam på at sendingane også vil bli stempla med datostempel (handstempel).

(504.83/TMF/Ra — 20/1978)

XII

Norske poststader. Ark. 2601.

6584 Brattvær postkontor C blei lagt ned 1.5.1978. Ny postadresse er 6580 VESTSMØLA.

(36/45/1978 T24/No — 20/1978)

XIII

Personalet.

Dødsfall:

Postbetjent *Sofus Kristen Kristensen*, Kragerø, døde den 18.4.1978.

Postsjef *Tor Bernhard Jacobsen*, Hamar, døde den 31.3.1978.

Fratredelse etter oppnådd aldersgrense eller etter egen oppsigelse:

Postbetjent D *Mette Ragnhild Renée Tønder*, Oslo postterminal, Brevavdelingen, fra 31.3.1978.

Postbetjent D *Haldis Gretha Wiseth*, Trondheim, fra 1.5.1978.

Postbetjent *Bjørn Erik Arnesen*, 5. postdistrikt, fra 1.8.1978.

Postbetjent *Ole-Henrik Christenson*, Oslo postdistrikt, fra 1.6.1978.

Postbetjent *Gunn Endal*, 5. postdistrikt, fra 31.7.1978.

Postbetjent *Arve Lunnan*, Oslo postdistrikt, fra 1.5.1978.

Postbetjent *Rune Evensen*, 3. postdistrikt, fra 1.7.1978.

Postbetjent *Robert Hansen*, Oslo postdistrikt, fra 1.7.1978.

Postbetjent *Petter Hedberg*, Oslo postdistrikt, fra 1.7.1978.

Postbetjent *Synnøve Beate Johansen*, Oslo postdistrikt, fra 1.6.1978.

Postbetjent *Trond Kringen*, Oslo postdistrikt, fra 30.3.1978.

Postbetjent *Birger Olaf Sund*, Solli, fra 20.7.1978.

Postbetjent *Erik Veflingstad*, Oslo postterminal, Transportavdelingen, fra 1.7.1978.

Postbetjent *Ase Villmones*, 4. postdistrikt, fra 1.7.1978.

Førstepostbetjent *Birger Skjeppestad*, Oslo postterminal, Brevavdelingen, Reiseseksjonen, fra 1.6.1978.

Postekspeditør D *Marianne Laila Laingen*, Rodeløkka, fra 1.5.1978.

Postekspeditør D *Elisabet Bjerkely Torgersen*, Trudvang, fra 1.5.1978.

Postekspeditør *Ragnhild Elisabeth Aukan*, 6. postdistrikt, fra 1.8.1978.

Postekspeditør *Sigrun Fretland*, St. Olavs plass, fra 21.6.1978.

Postekspeditør *Vigdis Frugård*, 4. postdistrikt, fra 1.7.1978.

Postekspeditør *Lisbeth Henæs*, 2. postdistrikt, fra 22.6.1978.

Postekspeditør *Unni Tvedt Johansen*, Oslo postdistrikt, fra 1.7.1978.

Postekspeditør *Kjell Sverre Kallevik*, 4. postdistrikt, fra 1.7.1978.

Postekspeditør *Erik Olsen*, 3. postdistrikt, fra 1.5.1978.

Postekspeditør *Sture Petter Strand*, Grünerløkka, fra 21.6.1978.

Postekspeditør *Brita Sætre*, 4. postdistrikt, fra 20.5.1978.

Postekspeditør *Berit Karin Thorsen*, Oslo postdistrikt, fra 20.1.1978.

Postekspeditør *Torill Wold*, Oslo postdistrikt, fra 1.7.1978.

Postkasserer *Lisbeth Norum*, Tønsberg, fra 1.7.1978.

Postkasserer *Idar Næss*, Grünerløkka, fra 24.1.1978.

Poststyrer *Borghild Herland*, Skyggjestrand, fra 1.7.1978.

Poststyrer *Solveig Kleppe*, Fotlandsvåg, fra 1.6.1978.

Konsulent *Age Nordgård*, Postdirektoratet, fra 17.7.1978.

Tilsetninger:

Omdeling, transport og sortering.

Postbetjent D:

Oslo postterminal, Brevavdelingen: Postbetjent *Stein Johansen*, Torshov, fra 1.5.1978.

Postbetjent:

Bergen: Postbetjentene *Frode Wiik*, 5. postdistrikt og *Steinar Mjelde*, Oslo postterminal, Transportavdelingen, fra henholdsvis 1.5.1978 og 1.6.1978.

Lier: Postbetjent *Erik Halleby*, Drammen, fra 1.5.1978.

Mjøndalen: Postbetjent *Nils Arild Aasen*, 3. postdistrikt, fra 1.5.1978.

Oslo postdistrikt: *Uwe Richard Haberland*, *Stein Arne Jenssen*, *Anne Kristin Elisabeth Lunden*, *Gerd Kristin Gusterud*, *Elin Hals*, *Gunn Norunn Hoksvold*, *Annbjørg Maudal*, *Henning Øyvind Hope*, *Raymond Johansen*, *Anne Karin Østvedt*, *Randi Johansen*, *Jannicke Øksne*, *Anita Sørli*, *Tommy Magnar Pettersen*, *Bjarne Gudleik Kalsnes*, *Oddvar Karlsen*, *Rune Myhre*, *Per Ragnvald Dahl*, *Nina Kjensmo*, *Johnny Nilsen*, *Merete Karin Soløy*, *Terje Rasmussen*, *Hans Olav Jenssen*, *Willy Andreas Grønvold*, *Hans Kristian Erstad*, *Kjell Einar Stokkehaugen*, *Bjørn Tore Reidarsen*, *Morten Baastad*, *Tom Heibreen*, *Jon Vidar Klunderud*, *Anders Heggdal*, *Jo Kjetil Langård*, *Nils-Erik Enberg*, *Guttorm Bredo Olsen*, *Bjørn Martin Stai*, *Bjørn Risnes* og *Asbjørn Løding* fra 1.2.1978.

Skien: Postekspeditør *Johan Herbjørn Undem*, 3. postdistrikt, fra 1.5.1978.

Stavanger: Postbetjentene *Arvid Myklebust* og *Tove Oddfrid Klungland*, 4. postdistrikt, fra 1.5.1978.

Trondheim: Postbetjentene *Stig Roar Bjerkhaug*, 6. postdistrikt og *Frode Kjøren*, Kaldbakken, fra henholdsvis 1.5.1978 og 1.9.1978.

Tåsen: Postbetjent *Morten Trongård*, Oslo postdistrikt, fra 1.5.1978.

Førstepostbetjent (10—14):

Oslo lufthavn: Postbetjent *Johnny Holmen*, samme sted, konstituert fra 1.5.1978.

Førstepostbetjent (15):

Kristiansand S: Førstepostbetjent (10—14) *Kjell Oscar Dahlstrøm*, samme sted, fra 1.5.1978.

Leirdal: Førstepostbetjent (15) *Svein Petter Olsen*, Oslo postterminal, Brevavdelingen, fra 1.5.1978.

Oslo postterminal, Brevavdelingen, Reiseseksjonen: Konstituert førstestpostbetjent (10—14) *Ivar Loftesnes*, samme sted, konstituert fra 1.5.1978.

Skranke-/indretjeneste.

Postekspeditør D:

Blomsterdalen: *Ingebjørg Birkeland*, konstituert fra 1.5.1978.

Bodin: Postfullmektig *Elinor Widje*, Bodø, fra 1.5.1978.

Nordnes: *Marit Olaug Vabø*, konstituert fra 1.5.1978.

Strømsø: *Tove Peplar* og *Hilde Johansen*, fra 1.5.1978.

Trysil: *Ase Karin Linstad*, konstituert fra 1.5.1978.

Valaskjold: *Turid Normannsen*, fra 1.5.1978.

Vigrestad: Tidligere postekspeditør *Ann Marit Linna*, fra 1.5.1978.

Ytre Sandviken: Postekspeditør *Olaug Sørum*, Oslo postdistrikt, fra 1.9.1978.

Postekspeditør:

Alta: Postekspeditør *Kristin Leiknes Olsen*, 8. postdistrikt, fra 1.5.1978.

Arendal: Postekspeditør *Solveig Irene Andersen*, 4. postdistrikt, fra 1.5.1978.

Drammen: Postkasserer *Geir Johannes Fjellheim*, Majorstua, fra 1.9.1978.

Kleppestø: Tidligere postekspeditør *Bjørg Færevaaag*, fra 1.5.1978.

Minde: Postekspeditør *Ingebjørg Halldis Arstein Førde*, 5. postdistrikt, fra 1.5.1978.

Nordstrandhøgda: Postekspeditør *Marit Helene Ertsås*, Oslo postdistrikt, fra 1.5.1978.

Oppgård: Postekspeditør *Kåre Jon Sunnarvik*, Oslo postdistrikt, fra 1.5.1978.

Råde: Postekspeditør *Sigurd Odvar Iversen*, Oslo postdistrikt, fra 1.9.1978.

Ski: Postekspeditør *Brit Marie Skårstad*, Oslo postdistrikt, fra 1.5.1978.

Stavanger: Postekspeditør *Gunnar Waage*, Oslo postdistrikt, fra 1.6.1978.

St. Olavs plass: Postekspeditør *Magne Tronstad*, Oslo postdistrikt, fra 1.6.1978.

Stord: Postkasserer *Bente Stien*, Ytre Laksevåg, fra 1.5.1978.

Overføringsdatoen for postekspeditør *Isabel Gaustad Solhaug*, 6. postdistrikt, til Tromsø postkontor, er etter søknad endret fra 1.6.1978 til 19.6.1978.

Postkasserer V:

Lillehammer: Postkasserer *Arne Johansen*, Vika, fra 1.5.1978.

Postkasserer:

Alnabru: Postkasserer V *Johanna Lisbeth Bergheim*, Lillestrøm, fra 1.9.1978.

Bergen: Postekspeditør D *Sonja Syslak Bjerkeraker* og postekspeditør *Kjell Thorsheim*, samme sted, fra 1.5.1978.

Bø i Telemark: Postekspeditør *John Halvor Haaveit*, Vestsida, fra 1.5.1978.

Drammen: Postekspeditør *Randi Holmsen*, samme sted, fra 1.5.1978.

Hammerfest: Postekspeditør *Aud Kirstin Isaksen*, samme sted, fra 1.5.1978.

Molde: Postekspeditør *Randi Vassdal*, samme sted, fra 1.5.1978.

Namsos: Postekspeditør *Synnøve Landsem*, samme sted, fra 1.5.1978.

Sandnes: Postekspeditør *Liv Vestly*, samme sted, fra 1.5.1978.

Tromsø: Poststyrer *Oddvin Inge Storelv*, Grønnåsen, fra 1.5.1978.

Trondheim: Postekspeditør *Ingunn Anny Kapstad*, samme sted, fra 1.5.1978.

Tøyen: Postekspeditør *Mary-Ann Storo*, samme sted, fra 1.5.1978.

Vardø: Postekspeditør *Vigdís Jørstad*, samme sted, fra 1.5.1978.

Postfullmektig (14):

Sortland: Postkasserer *Edvin Uhre*, samme sted, fra 1.5.1978.

Poststyrer:

Borre: Postekspeditør *Kate Astrid Aardal*, 3. postdistrikt, fra 1.5.1978.

Arbeidsledelse.

Vaktleder (17):

Fredrikstad: Vaktleder *Sveinung Kristen Svandberg*, Moss, fra 1.5.1978.

Vaktleder (18):

Oslo sentrum: Postkasserer *Simon Folgerø*, Hønefoss, fra 1.7.1978.

Førstepostfullmektig (15):

Kristiansand S: Førstepostkasserer *Aud-Bjørg Nielsen Seneger*, Lundsiden, fra 1.5.1978.

Førstepostfullmektig (16):

Finnsnes: Postsekretær *Alf-Steinar Lamo*, Oslo postdistrikt, Administrasjonsavdelingen, fra 1.9.1978.

Oslo postdistrikt, Distriktskontoret: Postfullmektig *Agnes Synnøve Isaksen*, samme sted, fra 1.5.1978.

Førstepostfullmektig (17):

Moss: Førstepostkasserer (15) *Age Sortedal*, Vestby, fra 1.5.1978.

Førstepostkasserer (15):

Oslo postterminal, Verdiavdelingen: Postkasserer *Gerd Gjengedal*, Økern, konstituert fra 1.6.1978.

Stavanger: Postkasserer *Kjell Øfsti*, samme sted, konstituert fra 1.5.1978.

Stavern: Postkasserer *Aud Tordis Waaden*, samme sted, fra 1.5.1978.

Trondheim: Postkasserer *Margrethe Morstøl*, samme sted, konstituert fra 1.5.1978.

Postmester:

Bekkelagshøgda: Postkasserer *Kjell Magne Mortensen*, St. Olavs plass, fra 1.5.1978.

Saksbehandling og administrasjon.**Postsekretær (14—19):**

Drammen: Postsekretær (11—16) *Anni Johanne Thorsen*, samme sted, fra 1.5.1978.

Oslo postterminal, Transportavdelingen: Postsekretær (11—16) *Alf Husum*, Oslo postdistrikt, fra 1.5.1978.

Avdelingsleder (21):

Oslo postterminal, Budavdelingen: Førstesekretær *Eivind Ase*, Postdirektoratet, fra 1.5.1978.

Distriktssekretær (14—19):

Oslo postdistrikt: Driftsleder *Arnfinn Torleif Nordheim*, Oslo postterminal, Verdiavdelingen, postsekretærene uten fast tjenestested *Kjell Brækhus*, *Knut Ivar Fagerheim* og *Sigbjørn Nordanger*, alle fra 1.5.1978.

Opplæringsleder (19):

Drammen: Førstepostfullmektig *Arne Skrenes*, samme sted, fra 1.6.1978.

Harstad: Vaktleder (17) *Svein Erling Berg*, samme sted, fra 1.5.1978.

Tromsø: Førstepostfullmektig (17) *Henry Johannes Dyrstad*, samme sted, fra 1.5.1978.

Andre arbeidsområder.**Spesialarbeider (5—12):**

Oslo postdistrikt, Bilverkstedet: *Vilho Heino Ensio Helander*, fra 1.5.1978.

Elektrikerformann (14):

Oslo postdistrikt: Elektriker *Ernst Waldemar Engstrøm*, samme sted, fra 1.5.1978.

Kontorfullmektig:

Postdirektoratet: Kontorassistent *Anne-Britt Sørensen*, samme sted, fra 1.5.1978.

Ledige stillinger:

(Lønnstrinnene står i parentes ved stillingene).
Alle henvisninger gjelder punkter i avsnitt II i sirk. 17/1973.

Om særskilte vilkår, se sirk. 1/1978.

Stillingene er ordnet etter den hovedrekrutteringslinje hvor stillingene er plassert, se punkt 2.1.

Innen hver hovedrekrutteringslinje er kravet til utdanning angitt ved henvisninger.

Om dispensasjon fra kravet til allmenn- og fagutdanning, se punktene 2.25 og 3.5.

Om konkurranserett og konstitusjon med plikt til å ta den fastsatte utdanningen, se punktene 4.1 (se også punkt 3.5) og 4.3.

Ved tilsetning i stilling innen Oslo byområde, gjelder spesielle vilkår, se sirk. 1/1978 II M.

Stillinger i Postdirektoratet kunngjøres ledig med angivelse av hvor stillingen f.t. er plassert. De tjenestemenn som blir tilsatt i Postdirektoratet, får imidlertid ved tilsetningen plikt til å gjøre tjeneste i hvilket som helst kontor e. l. i Postdirektoratet.

Søknadsfrist 1.6.1978.

Søknader må være kommet inn til *innstillingsmyndigheten* innen fristens utløp. Når annet ikke er angitt, skrives søknaden på bl. 264 og sendes tjenestevei.

Omdeling, transport og sortering.

Om spesielle vilkår, se sirk. 1/1978 II punkt J.

F a g u t d a n n i n g :

For postbetjent D-stillinger med ukentlig arbeidstid på 20 timer eller mer, er utdanningskravet kurs for postbetjent D og/eller postbetjentkurset. For postbetjent D-stillinger under 20 timer pr. uke, er utdanningskravet kurs for postbetjent D.

Om fagutdanning for postbetjent, se pkt. 3.11 og 3.21.

Om fagutdanning for førstepostbetjent, se pkt. 3.1, 3.21, 3.34 og 3.4. Stillingerne vil kunne bli besatt med plikt til videre utdanning etter nærmere bestemmelse av Postdirektoratet.

Postbetjent D (5—12):

Skien (1) (15 t/uka).

Det tas forbehold om eventuelle endringer i den ukentlige arbeidstiden. For stillinger med mindre enn 20 timers tjeneste pr. uke tas det også forbehold om eventuell plikt til videreutdanning.

Postbetjent (5—12):

F.t. omdelingstjeneste:

Loddefjord (1).

Med stillingen følger plikt til å holde bil til bruk i tjenesten mot godtgjørelse etter de satser som gjelder til enhver tid.

Asker (1) og Rjukan (1).

F.t. omdelings-, transport- og sorteringstjeneste:

Voss (2).

Det kreves førerkort for bil.

F.t. transporttjeneste:

Halden (1).

Det kreves førerkort for bil.

F.t. transport- og sorteringstjeneste:

Alta (2).

Det kreves førerkort for bil.

Førstepostbetjent (10—14):

F.t. transporttjeneste:

Bergen (1).

F.t. sorteringstjeneste:

Kristiansand S (1).

Førstepostbetjent (15):

F.t. sorteringstjeneste:

Oslo postterminal, Brevavdelingen (1).

Postbetjent L:

Om spesielle vilkår, se sirk. 1/1978 II punkt K.

F a g u t d a n n i n g :

For postbetjent L-stillinger i stillingsklasse B 12 og høyere er utdanningskravet postbetjentkurset.

Utgangs- poststed:	Overordnet postkontor:	Stillings- klasse:	Lønns- trinn:	Ukentlig arbeidstid:	Befordrings- middel:
		B		Timer	
Drangedal	Skien	23	5—12	36—39	
Sparbu	Steinkjer	14	5—12	18—20	Bil

Det tas forbehold om eventuelle seinere endringer i den ukentlige arbeidstid.

Det tas også forbehold om eventuelle endringer i de godtgjørelser som måtte følge stillingen.

Skranke-/indretjeneste.**Postekspeditør (5—12) (deltidsstillinger):**

Om spesielle vilkår, se sirk. 1/1978 II punkt J.

F a g u t d a n n i n g :

For postekspeditørstillinger med ukentlig arbeidstid på 20 timer eller mer, er utdanningskravet Brevkurs for poststyrere og Trinn 1, linjen for poststyrere. For postekspeditørstillinger med ukentlig arbeidstid på minst 15 timer og inntil 20 timer, er utdanningskravet Brevkurs for poststyrere.

Bergen (1) (21 t/uka), Fuglenes (1) (16 t/uka), Jar (1) (23,5 t/uka), Risløkka (1) (25 t/uka) og Rodeløkka (1) (25 t/uka).

Kunngjøringen av en postekspeditør D-stilling (27 t/uka) ved *Risøyhamn* tilbakekalles hermed, se sirk. 13/1978.

Postekspeditør (5—12):

Bergen (1), Drammen (1), Grünerløkka (1), Hammerfest (1), Kirkenes (1), Lillehammer (1),

Molde (1), Namsos (1), Sandnes (1), Stavanger (1), St. Olavs plass (1), Trondheim (1), Tøyen (1), Vardø (1) og Vestsida (1).

Postkasserer D (10—14):

Trondheim—NTH (1) (20 t/uka).

Med stillingen følger plikt for vedkommende til å tjenstgjøre i andre deltidstillinger innenfor Trondheim byområde i de perioder tjenesten ved Trondheim—NTH postkontor er redusert.

Postkasserer (10—14):

Grünerløkka (1), Hønefoss (1), Os (1), Sortland (1), Stavern (1), St. Olavs plass (1), Trondheim (1), Tønsberg (1), Ytre Laksevåg (1) og Økern (1).

Postfullmektig (14):

Bodø (1) og Oslo postdistrikt, Distriktskontoret (1).

Poststyrere:

Om spesielle vilkår, se sirk. 1/1978 II punkt G.

F a g u t d a n n i n g:

For poststyrerstillinger i stillingsklasse P 8—9 er utdanningskravet Brevkurs for poststyrere. For poststyrerstillinger i stillingsklasse P 10 og høyere er utdanningskravet Brevkurs for poststyrere og Trinn 1, linjen for poststyrere.

Dersom en poststyrerstilling i forbindelse med seinere omklassifisering går opp en eller flere stillingsklasser, med den følge at det kreves videreutdanning, vil den som er tilsatt i stillingen, gis plikt til å gjennomgå den foreskrevne utdanning.

Postkontor:	Overordnet postkontor:	Stillingsklasse:	Lønns-trinn:	Ukentlig arb.tid:	Lokalegodtgj. pr. år:
		P		Timer	Kr.
Austre Åmøy	Stavanger	10	7—14	19—21	840,—
Finnøy	Molde	12	7—14	24—27	1 390,—

Søkere som har annet arbeid som de ønsker å beholde, må gi opplysninger om dette i søknaden.

Arbeidsledelse.

Allmennutdanning, se punktene 2.23 og 2.25.
Fagutdanning, se punktene 3.13 a og 3.4.

Skranke-/indretjeneste:

Vaktleder (17):

Harstad (1) og Moss (1).

Førstepostfullmektig (17):

Oslo postterminal, Verdiavdelingen (1) og Tromsø (1).

Førstepostfullmektig (18):

Drammen (1).

Førstepostkasserer (15):

Bø i Telemark (1), Lundsiden (1) og Vestby (1).

Saksbehandling og administrasjon.

Fagutdanning, se punktene 3.14 og 3.4.
(Administrativt postkurs for stillinger i lønnsstrinn 18 og høyere.)

Postsekretær (11—16):

Drammen (1) og Oslo postdistrikt, Administrasjonsavdelingen (1).

Postsekretær (14—19):

Oslo postdistrikt, Administrasjonsavdelingen (1).

Postsjef (26):

Hamar.

Leiebolig for postsjefen vil kunne skaffes på stedet fra ca. 1.4.1979.

Postkonsulent (19):

Kunngjøringen av en postkonsulentstilling (19) i Oslo postdistrikt, se sirk. 18/1978, tilbakekalles hermed.

Postkonsulent (20):

Oslo postdistrikt (1).

Stillingen er midlertidig ledig.

Om spesielle vilkår, se sirk. 1/1978 II punkt B.

Andre arbeidsområder.*Mekaniker/spesialarbeider (6—13/5—12):*

Oslo postdistrikt (2).

For tilsetting som mekaniker kreves fagbrev.

Hovedgjøremålene består i smøring og enklere vedlikehold av postteknisk utstyr i Oslo postterminal.

Bilmekaniker/spesialarbeider (6—13/5—12):

Oslo postdistrikt, Bilverkstedet (1).

For tilsetting som bilmekaniker kreves fagbrev.

Bedriftssykepleier (9—16):

Postdirektoratet (f.t. Postverkets bedriftshelsekontorer i Oslo) (1).

Førstesekretær (14—19):

Postdirektoratet (f.t. Postgirokontoret, Systemavdelingen) (3).

Til stillingene kreves EDB-utdanning og -praksis. De som blir tilsatt, må være villig til å gjennomgå ytterligere EDB-opplæring etter Postdirektoratets nærmere bestemmelse og for Postverkets regning.

Postgirokontoret har eget arbeidstidsreglement.

Konsulent (18—21):

Postdirektoratet (f.t. Dataprojektkontoret) (1).

Postdirektoratet (f.t. Postgirokontoret) (1).

Til stillingene kreves EDB-utdanning og -praksis. De som blir tilsatt, må være villig til å gjennomgå ytterligere EDB-utdanning etter Postdirektoratets nærmere bestemmelse og for Postverkets regning.

Dataprojektkontoret/Postgirokontoret har eget arbeidstidsreglement.

Postdirektoratet (f.t. 5. personalkontor) (1).

Stillingen vil bli tillagt arbeidet med mosjons- og idrettsfaglige spørsmål i Postverket.

Det vil bli fastsatt instruks for stillingen.

Postdirektoratet

Sirkulære

fra

Postdirektoratet

Nr. 21

23. mai

1978

I

Avisa «Innherreds Folkeblad og Verdalingen».
Fordeling etter liste. Ark. 431.

Sjå sirk. 31/1975 V.

Postdirektoratet har gitt avisa «Innherreds Folkeblad og Verdalingen» som kjem ut 2 gonger i veka, dispensasjon frå føresegnene i Postreglementet kap. VI § 59/Reglement for postkontorer C kap. VI § 16, slik at avisa kan takast imot til fordeling etter liste mot at utgivaren betaler ei godtgjersle for det meirarbeidet dette fører med seg for Postverket. Godtgjersla skal betalast ved innleveringspoststaden.

Ordninga blei sett i verk frå 1.5.1978.

(611.4/T11/Aa — 21/1978)

II

Motivdatostemplar. Ark. 070.

I samband med «Festspillene i Nord-Norge» vil det i tida 17.—24.6.1978 vere i bruk ein motivdatostempel ved Harstad postkontor. Avtrykk av stem-pelen er vist nedanfor:



Sendingar ein ønskjer stempla med denne motivdatostempelen, kan sendast i ytre frankert omslag til postkontoret, 9400 HARSTAD. Det ytre omslaget skal vere merkt: «Festspillene i Nord-Norge».

I samband med «Minifestspillene i Ibestad» som skal avviklast i Hamnvik i tida 18.—21.6.1978, vil det vere i bruk ein motivdatostempel ved Hamnvik postkontor C. Avtrykk av stem-pelen er vist nedanfor:

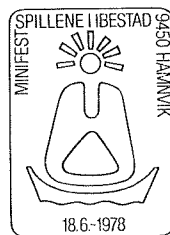

Sendingar ein ønskjer stempla med denne motivdatostempelen, kan sendast i ytre frankert omslag til postkontoret, 9400 HARSTAD. Det ytre omslaget skal vere merkt: «Minifestspillene i Ibestad».

I samband med arrangementet «NM i havfiske» som skal arrangerast i Harstad i tida 13.—14.7.1978, vil det vere i bruk ein motivdatostempel ved Harstad postkontor. Avtrykk av stem-pelen er vist nedanfor:



Sendingar ein ønskjer stempla med denne motivdatostempelen, kan sendast i ytre frankert omslag til postkontoret, 9400 HARSTAD. Det ytre omslaget skal vere merkt: «NM i havfiske».

(504.83/TMF/Ra — 21/1978)

III

Mellombels poststad. Motivdatostempel. Ark. 070.

I samband med at Det Internasjonale Jernbane-Edruskapsforbunds kongress skal avviklast i Bergen i tida 20.—25.6.1978, vil det vere i verksemd eit brevhus utstyrt med motivdatostempel som vist nedanfor:

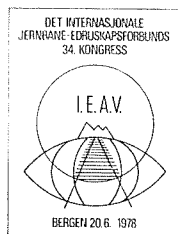

Sendingar ein ønskjer stempla med denne motivdatostempelen, kan sendast i ytre frankert omslag til postkontoret, 5000 BERGEN. Det ytre omslaget bør vere merkt: «I.E.A.V. 78».

I samband med at Harstad by i år er 75 år, vil det i tida 5.—10.6.1978 vere i verksemd eit brevhus utstyrt med motivdatostempel som vist nedanfor:



Sendingar ein ønskjer stempla med denne motivdatostempelen, kan sendast i ytre frankert omslag til postkontoret, 9400 HARSTAD. Det ytre omslaget skal vere merkt: «Harstad by 75 år».

(504.83/TMF/Ra — 21/1978)

IV

Norske poststader. Ark. 2601.

4365 *Hellvik i Eigersund* postkontor C vil frå 1.6.1978 endre namn til 4365 HELLVIK.

(34/30/1978 T24/Asp — 21/1978)

8734 *Røyrvik* postkontor C vil bli nedlagt 1.6.1978 og ikkje 1.5.1978 slik som meldt i sirk. 19/1978.

(37/51/1978 T24/Asp — 21/1978)

8673 *Seljelå* postkontor C, som har vore mellombels nedlagt frå 18.7.1977, vil bli endelig nedlagt 1.7.1978. Ny postadresse blir 8672 ELSFJORD.

(37/51/1978 T24/Asp — 21/1978)

V

Kasseoverensstemmelser. Søknad om ettergivelse av ansvar for underskudd. Ark. 830/831.

Se Postreglementet kap. XXI tillegg 6 punkt 8/Reglement for postkontorer C kap. XXI § 21 punkt 9.

Når det ikke lenger er utsikt til at et underskudd vil bli oppklart — og det har vært spesielle omstendigheter til stede på den tid underskuddet oppsto — kan kassestyreren i henhold til ovennevnte

reglementsbestemmelser søke om helt eller delvis å få ettergitt ansvaret.

Postdirektoratet har av flere grunner funnet å måtte sette en tidsfrist for å fremme slike søknader og har bestemt at kassestyreren som alminnelig regel i tilfelle bør fremme slik søknad seinest innen 3 år etter at underskuddet oppsto.

Reglementene vil bli rettet.

(354/1978 ØØR/Ho — 21/1978)

VI

Uniformsordningen. Tjenestemennenes andel av uniformsutgiftene. Uniformstrekket. Ark. 031.

Se sirk. 7/77 XIV.

Som følge av nye priser på grunneffektene fra 1.1.1978 samt endrede sliteterminer for en del effekter, vil det månedlige beløpet tjenestemennene skal betale for uniform bli *kr. 25,50* for de med ordinær slitetid på uniformseffektene og *kr. 15,50* (uendret) for de som har forlenget slitetid.

De nye satsene var forutsatt å gjelde fra 1.5.1978. Da uniformstrekket vil bli stoppet i mai og juni i år, se sirk. 21/1978 VIII, vil de nye trekkbeløpene først bli iverksatt fra og med lønnsutbetalingene i juli 1978.

(244.50/P23/BB — 21/1978)

VII

Registerkort for landpostruter (bl. 437 A). Oppbevaring ved utgangspoststedet. Ark. 3002.

Regulativlønnte landpostruter får tilsendt 1 eksemplar av utskriften på bl. 437 A fra EDB-registret. For at dette registerkortet, samt bl. 437 B/C/D og eventuelt bl. 437 F skal være lett tilgjengelig både for landpostbudet, vikarer og arbeidsledelsen ved utgangspoststedet, har Postdirektoratet bestemt at samtlige blanketter skal oppbevares i ruteboken.

Ved nytrykk av bl. 92 A, Instruks for føring av rutebok, vil det bli foretatt tilføyelse om nevnte oppbevaring i punkt 5 a. Videre vil teksten i Lønnsregulativ for landpostbud, utfyllende bestemmelser m. v. punkt 2.11 bli rettet ved seinere nytrykk e. l.

(401/1977/P23/es — 21/1978)

VIII

Uniformsordningen. Forsinket levering av uniformseffekter. Ark. 031.

Se sirk. 33/1977 X.

Som det går fram av nevnte sirkulære, ble bestillings- og leveringsrutinene lagt om fra 1.1.1978, slik at det fra denne dato er to hovedleveringer av

uniformseffekter i året, pr. 1.5. (sommeruniform) og pr. 1.10. (vinteruniform).

Bestillingene på sommereffekter er blitt forsinket med den følge at det ikke vil være mulig å overholde leveringsfristen (1.5.) for alle som skal tildeles slike effekter i år. Leveringen har startet opp, men vil neppe være avsluttet før utløpet av juni måned. Forsinkelsen vil også kunne få innvirkning på leveringen av vintereffekter.

Postdirektoratet beklager den forsinkelsen som er oppstått. Det er truffet tiltak for å hindre gjen-takelser.

Etter anmodning fra Postfolkenes Fellesforbund har Postdirektoratet funnet å kunne frafalle uniformstrekket, LTA 670, for det uniformspliktige personalet i mai og juni 1978 som en kompensasjon for de seine leveringene av uniformseffekter i år.

(179/1978 P23/BB — 21/1978)

IX

Feriegodtgjørelse for ferieåret 1978/79. Ark 3501.

Se Postreglementet kap. II § 125, jfr. også § 43.

Det ligger ved tabeller som viser ferielønnstillegget av regulativlønnen for de enkelte lønnstrinn/stillingsklasser for dem som har hatt full ferieopptjening i opptjeningsåret 1977/78, og som får lønn etter Hovedlønnstabellen (tabell A), Poststyrerregulativet (tabell B), Landpostbudregulativet (tabell C) og Postbetjent L-regulativet (tabell D). Tabellene skal også nyttes for arbeidstakere over 60 år som har krav på 5 ukers ferie.

Feriegodtgjørelse av variable tillegg skal som tidligere utbetales med 9,5 % av faktisk opptjente tillegg i 48 uker i opptjeningsåret. Til gjengjeld skal slike særlige tillegg falle bort under ferien. For arbeidstakere over 60 år skal feriegodtgjørelse av slike tillegg som følge av den utvidede feriefritiden, forhøyes med 2,3 % til 11,8 %.

Feriegodtgjørelse av godtgjørelser i bistillinger som går inn under ferieloven, skal beregnes med 9,5 % av utbetalt godtgjørelse i 48 uker i opptjeningsåret. For arbeidstakere over 60 år, beregnes feriegodtgjørelsen med 11,8 %. Bistillingsgodtgjørelsen skal falle bort i ferien. Dette innebærer at det ikke er anledning til å tjenstgjøre i bistillingen (som vaktmester LTA 089 eller reingjøringsassistent LTA 046) under ferie i egen stilling. Tjenestekontorene må derfor rapportere trekk i den faste godtgjørelsen under feriefravær.

Tillegget til ferielønnen og eventuell annen feriegodtgjørelse vil bli utbetalt fra Postverkets lønnsentral sammen med lønnen for juni måned.

(10/17/78 P23/St — 21/1978)

X

Personalet.

Dødsfall:

Postbetjent *Toralf Johan Arsheim*, Stavanger, døde 11.4.1978.

Fratredelse etter oppnådd aldersgrense eller etter egen oppsigelse:

Postbetjent *Arild Jonny Andersen*, Oslo postdistrikt, fra 1.6.1978.

Postbetjent *Kari Foldvik*, 6. postdistrikt, fra 15.6.1978.

Postbetjent *Dan Harald Fosse*, 6. postdistrikt, fra 16.6.1978.

Postbetjent *Vidar Haugerud*, Kaldbakken, fra 1.5.1978.

Postbetjent *Jan Ivar Heitmann*, Bekkestua, fra 1.7.1978.

Postbetjent *Per Magnus Holt*, Vardø, fra 1.7.1978.

Postbetjent *Einar Hustoft*, Stavanger, fra 1.8.1978.

Landpostbud *Gudrun Berg*, Skreia, fra 1.7.1978.

Landpostbud *Liv Lappen*, Hov, fra 1.5.1978.

Landpostbud *Olav Myran*, Rollag, fra 1.6.1978.

Landpostbud *Ragnar P. Olsen*, Deknepollen, fra 1.9.1978.

Postekspeditør *Oddny Synnøve Garmo Granlund*, Oslo postdistrikt, fra 17.6.1978.

Postekspeditør *Berit Moe*, 4. postdistrikt, fra 21.5.1978.

Postekspeditør *Elin Skulstad*, Oslo postdistrikt, fra 1.5.1978.

Postekspeditør *Randi Tenden*, Solli, fra 1.7.1978.

Postekspeditør *Karen Sofie Vårbo*, Bekkelagshøgda, fra 1.7.1978.

Postekspeditør *Ivar Øien*, 6. postdistrikt, fra 1.7.1978.

Poststyrer *Werner August Alvestad*, Valaskjold, fra 1.8.1978.

Poststyrer *Edla Engh*, Setskog, fra 1.7.1978.

Poststyrer *Martha Tørresdatter Furdal*, Akra, fra 1.7.1978.

Poststyrer *Torine Lawvsland*, Brennåsen, fra 1.8.1978.

Poststyrer *Helge Vilhelm Bjerling Strand*, Gautestad, fra 1.8.1978.

Poststyrer *Peder P. Volden*, Os i Østerdalen, fra 1.7.1978.

Postmester *Alv Bye*, Ørje, fra 1.8.1978.

Postmester *Kård Femundsenden*, Koppang, fra 1.7.1978.

Vaktleder *Sverre Halvorsen*, Haugesund, fra 1.5.1978.

Driftsleder *Erling Johan Larssen*, Oslo postterminal, Pakkeavdelingen, fra 1.8.1978.

Tilsetninger:

Omdeling, transport og sortering.

Postbetjent D:

Oslo postterminal, Brevavdelingen: *Marianne-Elisabeth Nielsen*, *Reidun Margrethe Pedersen*, *Svanhild Irene Petrie*, *Borgny Solweig Pettersen* og *Hallgerd Sunde*, konstituert fra 1.5.1978. Postbetjent D *Kirstine Hogga*, Oslo sentrum, fra 1.5.1978.

Postbetjent (5—12):

Oslo postdistrikt: *Gunnar Grimstveit*, *Tor Øvre*, *Arnstein Ivarson*, *Hallgeir Johnsen*, *Lars Nordahl*, *Knut Anders Madsen*, *Hans Jørgen Martinsen*, *Svein Sørensen*, *Roy Helstrup*, fra 1.3.1978, *Trond Arnesen*, fra 1.2.1978, *Iver Jonny Eriksen* og tidligere postbud II *Knut Arild Jensen*, fra 1.5.1978.

3. postdistrikt: Tidligere konstituert postbud II *Finn Arild Røren*, fra 1.6.1978.

Drammen: Postbetjent *Steinar Hofstad*, 3. postdistrikt, fra 1.5.1978.

Drøbak: Postbetjent *Hans Nordby*, Oslo postdistrikt, fra 1.5.1978.

Hammerfest: Konstituert landpostbud (V) *Geir Harald Holm*, samme sted, fra 1.5.1978.

Hønefoss: Postbetjent *Per Erik Bergh*, 3. postdistrikt, fra 1.5.1978.

Lambertseter: Postbetjent *Jan-Age Brobakken*, Sandefjord, fra 1.8.1978.

Lillehammer: Postbetjentene *Torbjørn Haug*, Etterstad, fra 1.6.1978 og *Vidar Riseng*, Tåsen, fra 1.7.1978.

Oslo postterminal, Brevavdelingen: Postbetjent *Raymond Mathisen*, 2. postdistrikt, fra 1.6.1978.

Porsgrunn: Postbetjent *Lars Didrik Hermansen*, 3. postdistrikt, fra 1.5.1978.

Trondheim: Spesialarbeider *Jens Presthus*, samme sted, fra 1.5.1978.

Postbetjent (6—13):

Harstad: Postbetjent *Tord-Børre Fagerheim*, 8. postdistrikt, fra 1.6.1978.

Trondheim: Postbetjentene *Øyvind Andersen*, *Sverre Indergaard*, *Knut Otto Hammer*, *Martin Skjølberg*, *Per Einar Johansen*, *Odd Lory Holm-*

berget, *Tore Bjørnulf Johnsen*, *Per Arne Alexandersen*, *Raymond Wiktor Moe*, *Leif Eggan*, *Lars Kåre Herrem* og *Svein Einar Hammer*, samme sted, fra 1.6.1978.

Førstepostbetjent (10—14):

Bergen: Postbetjentene *Egil Rolf Sivertsen*, og *Hans Elias Øyjordsbakken*, samme sted, fra henholdsvis 1.6.1978 og 1.5.1978, og postbetjent *Samson Johannes Taule*, samme sted, konstituert fra 1.6.1978.

Bodø: Postbetjent *Kjell Rudolf Heiberg Kristoffersen*, samme sted, konstituert fra 1.6.1978.

Oslo lufthavn: Postbetjent *Håvard Gudbjørn Øien*, Torshov, konstituert fra 1.5.1978.

Trondheim: Postbetjent *Odd Endresen*, samme sted, fra 1.5.1978.

Førstepostbetjent (15):

Bergen: Førstepostbetjent (10—14) *Reymond Olsen*, samme sted, konstituert fra 1.5.1978.

Gjøvik: Postbetjent *Alf Henry Hansen*, samme sted, konstituert fra 1.7.1978.

Hønefoss: Postbetjent *Tom Erik Bjørklund*, samme sted, konstituert fra 1.6.1978.

Leirdal: Postbetjent *Kåre Dagfinn Nyhagen*, samme sted, konstituert fra 1.5.1978.

Lillehammer: Førstepostbetjent (10—14) *Per Erling Elven*, samme sted, konstituert fra 1.5.1978.

Lillestrøm: Postbetjent *Birger Hermansen*, samme sted, konstituert fra 1.5.1978.

Oslo postterminal, Budavdelingen: Postbetjent *Bjarne Ørnulf Johansen*, samme sted, konstituert fra 1.6.1978.

Solli: Postbetjentene *Knut Ola Løker* og *Ole Martinsen*, samme sted, konstituert fra 1.5.1978.

Trondheim: Førstepostbetjent (10—14) *Odd Valdemar Lind*, samme sted, konstituert fra 1.5.1978.

Landpostbud V:

Harstad: Postbetjent *Svein Ulf Marthinsen*, samme sted, konstituert fra 1.4.1978.

Nesbyen: *Steinar Vissebråten*, fra 1.4.1978.

Postbetjent L:

Askim: Postbetjent *Frank Raymond Finstad*, 2. postdistrikt, fra 1.6.1978.

Tabell A

Vedlegg til sirk. 21/1978

HOVEDLØNNSTABELL

Tillegg til ferielønnen for ferieåret 1978/79

Lønnstrinn:	Tillegg til ferielønnen:
1	kr. 149,70
2	» 154,10
3	» 183,80
4	» 189,35
5	» 195,10
6	» 201,—
7	» 207,15
8	» 214,20
9	» 221,50
10	» 229,85
11	» 238,65
12	» 249,—
13	» 261,30
14	» 273,60
15	» 286,40
16	» 299,—
17	» 312,45
18	» 329,20
19	» 346,35
20	» 366,10
21	» 387,25
22	» 410,30
23	» 434,10
24	» 460,20
25	» 483,30
26	» 506,90
27	» 531,65
28	» 557,65
29	» 584,90
30	» 612,15
31	» 639,15
32	» 667,35
33	» 696,85
34	» 727,70
35	» 759,85

POSTSTYRERREGULATIVET

Tillegg til ferielønnen for ferieåret 1978/79

Stillings- klasse og satsnr.	Kr.	Stillings- klasse og satsnr.	Kr.	Stillings- klasse og satsnr.	Kr.	Stillings- klasse og satsnr.	Kr.
1/1	20,75	6/1	75,15	11/1	124,25	16/1	207,15
2	21,45	2	77,75	2	128,45	2	221,50
3	22,20	3	80,40	3	132,85	3	229,85
4	23,—	4	83,40	4	137,85	4	249,—
5	24,95	5	90,35	5	149,35	5	261,30
6	26,15	6	94,80	6	156,70	6	273,60
7	27,40	7	99,25	7	164,10	7	286,40
2/1	31,10	7/1	85,55	12/1	139,80	17/1	229,85
2	32,20	2	88,45	2	144,55	2	238,65
3	33,25	3	91,45	3	149,50	3	249,—
4	34,55	4	94,90	4	155,10	4	261,30
5	37,40	5	102,80	5	168,05	5	273,60
6	39,25	6	107,85	6	176,30	6	286,40
7	41,10	7	112,95	7	184,65		
3/1	41,50	8/1	95,90	13/1	155,35	18/1	238,65
2	42,90	2	99,15	2	160,60	2	249,—
3	44,35	3	102,55	3	166,10	3	261,30
4	46,05	4	106,40	4	172,35	4	273,60
5	49,85	5	115,25	5	186,70	5	286,40
6	52,30	6	120,95	6	195,95		
7	54,75	7	126,65	7	205,15		
4/1	51,85	9/1	98,30	14/1	170,85	19/1	261,30
2	53,60	2	101,65	2	176,70	2	273,60
3	55,45	3	105,15	3	182,75	3	286,40
4	57,55	4	109,10	4	189,65	4	299,—
5	62,30	5	118,20	5	205,40		
6	65,40	6	124,05	6	215,55		
7	68,45	7	129,90	7	225,70		
5/1	64,80	10/1	108,70	15/1	186,45	20/1	273,60
2	67,—	2	112,40	2	192,80	2	286,40
3	69,30	3	116,25	3	199,35	3	299,—
4	71,90	4	120,60	4	206,90	4	312,45
5	77,90	5	130,65	5	224,10		
6	81,70	6	137,10	6	235,15		
7	85,55	7	143,55	7	246,25		

LANDPOSTBUDREGULATIVET

Tillegg til ferielønnen for ferieåret 1978/79

Stillings- klasse og satsnr.	Kr.	Stillings- klasse og satsnr.	Kr.	Stillings- klasse og satsnr.	Kr.
1/1	51,85	6/1	77,75	11/1	139,80
2	53,60	2	80,40	2	144,55
3	55,45	3	83,15	3	149,50
4	57,55	4	86,30	4	155,10
5	62,30	5	93,45	5	168,05
6	65,40	6	98,05	6	176,30
7	68,45	7	102,70	7	184,65
2/1	57,05	7/1	88,10	12/1	155,35
2	58,95	2	91,15	2	160,60
3	61,—	3	94,25	3	166,10
4	63,30	4	97,80	4	172,35
5	68,55	5	105,90	5	186,70
6	71,90	6	111,15	6	195,95
7	75,30	7	116,35	7	205,15
3/1	62,20	8/1	98,30	13/1	170,85
2	64,35	2	101,65	2	176,70
3	66,50	3	105,15	3	182,75
4	69,05	4	109,10	4	189,65
5	74,75	5	118,20	5	205,40
6	78,45	6	124,05	6	215,55
7	82,15	7	129,90	7	225,70
4/1	67,40	9/1	108,70	14/1	186,40
2	69,70	2	112,40	2	192,80
3	72,05	3	116,25	3	199,35
4	74,80	4	120,60	4	206,90
5	81,—	5	130,65	5	224,10
6	85,—	6	137,10	6	235,15
7	89,—	7	143,55	7	246,25
5/1	72,60	10/1	124,25	15/1	207,15
2	75,05	2	128,45	2	221,50
3	77,60	3	132,85	3	229,85
4	80,55	4	137,85	4	249,—
5	87,25	5	149,35	5	261,30
6	91,55	6	156,70	6	273,60
7	95,85	7	164,10	7	286,40

POSTBETJENT L-REGULATIVET

Tillegg til ferielønnen for ferieåret 1978/79

Stillings- klasse og satsnr.	Kr.	Stillings- klasse og satsnr.	Kr.	Stillings- klasse og satsnr.	Kr.	Stillings- klasse og satsnr.	Kr.
1/1	24,40	7/1	53,70	13/1	87,70	19/1	146,30
2	25,15	2	55,35	2	90,35	2	150,75
3	25,95	3	57,05	3	93,15	3	155,35
4	27,75	4	61,—	4	99,60	4	166,10
5	28,75	5	63,30	5	103,35	5	172,35
6	29,90	6	65,70	6	107,30	6	178,95
7	31,15	7	68,55	7	111,95	7	186,70
2/1	29,30	8/1	58,60	14/1	97,50	20/1	156,05
2	30,20	2	60,35	2	100,45	2	160,80
3	31,10	3	62,20	3	103,50	3	165,70
4	33,25	4	66,50	4	110,70	4	177,20
5	34,55	5	69,05	5	114,85	5	183,90
6	35,85	6	71,65	6	119,25	6	190,90
7	37,40	7	74,75	7	124,40	7	199,15
3/1	34,20	9/1	63,50	15/1	107,25	21/1	165,80
2	35,25	2	65,40	2	110,50	2	170,85
3	36,30	3	67,40	3	113,85	3	176,05
4	38,80	4	72,05	4	121,75	4	188,30
5	40,30	5	74,80	5	126,35	5	195,40
6	41,80	6	77,65	6	131,20	6	202,85
7	43,60	7	81,—	7	136,90	7	211,65
4/1	39,05	10/1	68,35	16/1	117,—	22/1	175,60
2	40,25	2	70,45	2	120,55	2	180,90
3	41,50	3	72,60	3	124,25	3	186,40
4	44,35	4	77,60	4	132,85	4	199,35
5	46,05	5	80,55	5	137,85	5	206,90
6	47,80	6	83,60	6	143,15	6	214,80
7	49,85	7	87,25	7	149,35	7	224,10
5/1	43,95	11/1	73,25	17/1	126,75	23/1	190,20
2	45,30	2	75,45	2	130,60	2	196,—
3	46,65	3	77,75	3	134,60	3	201,95
4	49,90	4	83,15	4	143,95	4	216,—
5	51,80	5	86,30	5	149,35	5	224,15
6	53,75	6	89,60	6	155,10	6	232,70
7	56,10	7	93,45	7	161,80	7	242,80
6/1	48,85	12/1	78,10	18/1	136,55		
2	50,30	2	80,50	2	140,65		
3	51,85	3	82,95	3	144,95		
4	55,45	4	88,70	4	155,—		
5	57,55	5	92,05	5	160,85		
6	59,75	6	95,55	6	167,05		
7	62,30	7	99,70	7	174,25		

Skranke-/indretjeneste.**Postekspeditør D:**

Drammen-Tangen: *Torgun Pedersen*, fra 1.5.1978.

Fjellhagen: *Hilde Britt Nilsen*, fra 1.5.1978.

Moflata: *Liv Larsen*, fra 1.6.1978.

Paradis: Postekspeditør *Åse Hystad Klette*, 5. postdistrikt, fra 1.6.1978.

Skotterud: *Beth Vigdis Delviken*, konstituert fra 1.5.1978.

Stathelle: *Maria Ødegaarden*, konstituert fra 1.6.1978.

Postekspeditør:

Elisenberg: Postekspeditør *Bodil Evensen*, Oslo postdistrikt, fra 1.6.1978.

Klemetsrud: Kontorfullmektig *Liv Marie Edvardsen*, Postdirektoratet, fra 1.8.1978.

Landås: Postkasserer *Gunnvor Solfrid Rusdal*, Kristiansand S, fra 1.9.1978.

Leknes: Postekspeditør *Rigmor Johanne Tunstad*, 7. postdistrikt, fra 1.5.1978.

Oslo sentrum: Postekspeditør *Toril Øren*, Oslo postdistrikt, fra 1.5.1978.

Majorstua: Postekspeditør *Ingebjørg Rokseth*, Oslo postdistrikt, fra 1.6.1978.

Stovner: Postekspeditør *Eva Nygård*, Rodeløkka, fra 1.6.1978.

Tveita: Postekspeditør *Randi Hordnes*, Oslo postdistrikt, fra 1.5.1978.

Ulset: Postekspeditør *Kåre Hindenes*, 5. poststrikt, fra 1.5.1978.

Verdal: Postkasserer *Nils Arnfinn Hallem*, Skogn, fra 1.9.1978.

Postkasserer:

Asker: Postkasserer *Svein Rundbråten*, Sandvika, fra 1.6.1978.

Drammen: Postekspeditør *Tove Ingelin Henriksen*, samme sted, fra 1.5.1978.

Majorstua: Postekspeditør *Kjell Reidar Sødahl*, samme sted, fra 1.5.1978.

Møhlenpris: Postekspeditør *Magni Rokne*, Håkonsvern, fra 1.5.1978.

Rodeløkka: Postekspeditør *Heidi Grindheim*, Oslo postdistrikt, fra 1.6.1978.

Postfullmektig:

Oslo sentrum: Postkasserer *Jørn Morten Skjetne*, samme sted, fra 1.5.1978.

Poststyrer:

Midtsandan: Postekspeditør *D Karl Woldseth*, Trondheim-NTH, fra 1.7.1978.

Arbeidsledelse.**Vaktleder (17):**

Hønefoss: Postkasserer *Ragnar Larsen*, samme sted, konstituert fra 1.5.1978.

Lillestrøm: Konstituert første-postfullmektig *Vera Johnsen*, samme sted, fra 1.5.1978.

Førstepostfullmektig (15):

Oslo sentrum: Konstituert første-postkasserer (15) *Anne Kirsti Milkelsen*, samme sted, konstituert fra 1.6.1978.

Trondheim: Førstesekretær *Berit Holmviik Jørum*, Postdirektoratet, konstituert fra 1.8.1978.

Tønsberg: Førstepostkasserer (15) *Karin Marit Becker*, samme sted, fra 1.5.1978.

Førstepostfullmektig (17):

Stavanger: Førstepostkasserer *Alf Harald Aske*, samme sted, fra 1.6.1978.

Førstepostfullmektig (18):

Bodø: Førstepostfullmektig (15) *Henny Kristine Hansen*, samme sted, fra 1.5.1978.

Førstepostkasserer (15):

Oslo postterminal, Verdiavdelingen: Postekspeditør *Bodil Helene Møllersen*, Lillestrøm, konstituert fra 1.8.1978.

Postmester:

Ullevål: Postkasserer *Inger Strugstad*, samme sted, fra 1.5.1978.

Saksbehandling og administrasjon.**Postsekretær (14—19):**

Ålesund: Førstekonsulent *Atle Inge Bergset*, Postdirektoratet, fra 15.7.1978.

Driftsleder (18):

Honningsvåg: Førstepostfullmektig *Sigurd Berg Hansen*, samme sted, konstituert fra 1.5.1978.

Avdelingsleder (21):

Steinkjer: Vaktleder *Alf Pål Dahlø*, samme sted, fra 1.6.1978.

Distriktssekretær (14—19):

6. postdistrikt: Postsekretær *Arve Solbakken*, Trondheim, fra 1.5.1978.

Andre arbeidsområder.*Avdelingsingeniør (14—19):*

Oslo postdistrikt: *Viggo Asmussen*, fra 1.6.1978.

Tiltredelsesdato for Åge Hansen som avdelingsingeniør (14—19), i 7. postdistrikt, er etter søknad endret til 16.6.1978, se sirk. 16/1978.

Førstesekretær:

Postdirektoratet: Administrasjonssekretær *Ase Rigmor Alnes Indrebø*, samme sted, fra 1.6.1978.

Konsulent (18—21):

Postdirektoratet: Konstituert konsulent (18—21) *Sigurd Nora*, og førstesekretær *Per Steinar Sveen*, samme sted, fra henholdsvis 1.5.1978 og 1.6.1978.

Førstekonsulent (23):

Postdirektoratet: Konsulentene (18—21) *Ole Johan Lid* og *Harry Jarl Stokkan*, samme sted, fra henholdsvis 1.7.1978 og 1.5.1978.

Ledige stillinger:

(Lønnstrinnene står i parentes ved stillingene).

Alle henvisninger gjelder punkter i avsnitt II i sirk. 17/1973.

Om særskilte vilkår, se sirk. 1/1978.

Stillingene er ordnet etter den hovedrekrutteringslinje hvor stillingene er plassert, se punkt 2.1.

Innen hver hovedrekrutteringslinje er kravet til utdanning angitt ved henvisninger.

Om dispensasjon fra kravet til allmenn- og fagutdanning, se punktene 2.25 og 3.5.

Om konkurranserett og konstitusjon med plikt til å ta den fastsatte utdanningen, se punktene 4.1 (se også punkt 3.5) og 4.3.

Ved tilsetning i stilling innen Oslo byområde, gjelder spesielle vilkår, se sirk. 1/1978 II M.

Stillinger i Postdirektoratet kunngjøres ledig med angivelse av hvor stillingen f.t. er plassert. De tjenestemenn som blir tilsatt i Postdirektoratet, får imidlertid ved tilsetningen plikt til å gjøre tjeneste i hvilket som helst kontor e.l. i Postdirektoratet.

Søknadsfrist 13.6.1978.

Søknader må være kommet inn til *innstillingsmyndigheten* innen fristens utløp. Når annet ikke er angitt, skrives søknaden på bl. 264 og sendes tjenestevei.

Omdeling, transport og sortering.

Om spesielle vilkår, se sirk. 1/1978 II punkt J.

F a g u t d a n n i n g

For postbetjent D-stillinger med ukentlig arbeidstid på 20 timer eller mer, er utdanningskravet kurs for postbetjent D og/eller postbetjentkurset. For postbetjent D-stillinger under 20 timer pr. uke, er utdanningskravet kurs for postbetjent D.

Om fagutdanning for postbetjent, se pkt. 3.11 og 3.21.

Om fagutdanning for første postbetjent, se pkt. 3.1, 3.21, 3.34 og 3.4. Stillingene vil kunne bli besatt med plikt til videre utdanning etter nærmere bestemmelse av Postdirektoratet.

Postbetjent D (5—12):

Sarpsborg (2) (20 t/uka).

Det tas forbehold om eventuelle seinere endringer i den ukentlige arbeidstid og om eventuell plikt til videreutdanning som følge av arbeidstidsendringer.

Postbetjent (5—12):

F. t. omdelingstjeneste:

Bekkestua (1), Drammen (1), Hammerfest (1), Kaldbakken (1), Stavanger (1) og Torshov (1).

F. t. omdelings- og sorteringstjeneste:

Andenes (1) og Vardø (1).

F. t. transport- og sorteringstjeneste:

Kongsvinger (1).

Det kreves førerkort for bil.

Kunngjøringen av 1 postbetjentstilling (5—12) (f. t. transport- og sorteringstjeneste ved Hammerfest postkontor) tilbakekalles hermed, se sirk. 18/1978.

F. t. sorteringstjeneste:

Sarpsborg (1).

Førstepostbetjent (10—14):

F. t. transporttjeneste:

Oslo lufthavn (2).

Det kreves førerkort for bil.

F. t. sorteringstjeneste:

Kristiansand S (1).

Førstepostbetjent (15):

F. t. sorteringstjeneste:

Oslo lufthavn (1).

Landpostbud V (L 15):

Om spesielle vilkår, se sirk. 1/1978 II punkt H.

F a g u t d a n n i n g

For landpostbud V -stillinger er utdanningskravet landpostbudkurset.

Hammerfest (1).

Det tas forbehold om eventuelle seinere endringer av de godtgjørelser som måtte følge stillingen.

Postbetjent L:

Om spesielle vilkår, se sirk. 1/1978 II punkt K.

F a g u t d a n n i n g :

For postbetjent L-stillinger i stillingsklasse B 12 og høyere er utdanningskravet Postbetjentkurset.

Utgangs- poststed:	Overordnet postkontor:	Stillings- klasse:	Lønns- trinn:	Ukentlig arbeidstid:	Befordrings- middel:
		B		Timer	
Leira i Valdres	Gjøvik	13	5—12	16—18	Bil
Spydeberg	Moss	15	5—12	20—22	Sykkel
Spydeberg	Moss	15	5—12	20—22	Sykkel

Det tas forbehold om eventuelle seinere endringer i den ukentlige arbeidstida.

Det tas også forbehold om eventuelle endringer i de godtgjørelser som måtte følge stillingen.

Skranke-/indretjeneste.**Postekspeditør D (5—12):****F a g u t d a n n i n g :**

For postekspeditør D-stillinger med ukentlig arbeidstid på 20 timer eller mer, er utdanningskravet Brevkurs for poststyrere og Trinn 1, linjen for poststyrere. For postekspeditør D-stillinger med ukentlig arbeidstid på minst 15 timer og inntil 20 timer, er utdanningskravet Brevkurs for poststyrere.

Bøler (1) (26 t/uka) og Trondheim-NTH (1) (21 t/uka).

Det tas forbehold om eventuelle seinere endringer i den ukentlige arbeidstida. For stillinger med mindre enn 20 timers tjeneste pr. uke tas det også forbehold om eventuell plikt til videreutdanning.

Kunngjøringen av 2 postekspeditør D-stillinger (17,5 t/uka) ved Skøyen postkontor annulleres hermed, se sirk. 19/1978.

Postekspeditør (5—12):

Bekkelagshøgda (1), Drammen (1), Håkonsvern (1), Lillestrøm (1), Majorstua (1), Rodeløkka (2) og Solli (1).

Søknader stiles til det lokale tilsetningsråd ved vedkommende overordnede postkontor.

Postkasserer (10—14):

Bergen (2), Hønefoss (1), Oslo sentrum (1), Sandvika (1), Skogn (1), Trondheim (1) og Ullevål (1).

Poststyrere:

Om spesielle vilkår, se sirk. 1/1978 II punkt G.

F a g u t d a n n i n g :

For poststyrerstillinger i stillingsklasse P 8—9 er utdanningskravet Brevkurs for poststyrere. For poststyrerstillinger i stillingsklasse P 10 og høyere er utdanningskravet Brevkurs for poststyrere og Trinn 1, linjen for poststyrere.

Dersom en poststyrerstilling i forbindelse med seinere omklassifisering går opp en eller flere stillingsklasser, med den følge at det kreves videreutdanning, vil den som er tilsatt i stillingen gis plikt til å gjennomgå den foreskrevne utdanning.

Postkontor:	Overordnet postkontor:	Stillingsklasse:	Lønns-trinn	Ukentlig arb.tid:	Lokalegodtgj. pr. år:
		P		Timer	Kr.
Brennåsen ³⁾	Kristiansand S	17	10—15	heldag	1)
Os i Østerdalen ²⁾	Røros	19	13—16	heldag	1)
Setskog	Lillestrøm	15	7—14	33—36	1)
Valaskjold ²⁾	Sarpsborg	19	13—16	heldag	1)
Asegarden	Harstad	15	7—14	33—36	1)

1) Postverket skaffer lokale og betaler husleien og utgiftene til lys, varme og reinhold.

2) Det er etablert assistanse ved poststedet.

3) Poststyreren opptjener fridager etter bestemte regler.

Søkere som har annet arbeid som de ønsker å beholde, må gi opplysninger om dette i søknaden.

Kunngjøringen av poststyrerstillingen ved Asegarden postkontor i stillingsklasse P 16 tilbakekalles hermed, se sirk. 16/1978.

Arbeidsledelse.

Allmennutdanning, se punktene 2.23 og 2.25.

Fagutdanning, se punktene 3.13 a og 3.4.

Skanke-/indretjeneste:

Vaktleder (17):

Steinkjer (1).

Førstepostfullmektig (15):

Honningsvåg (1).

Stillingen er midlertidig ledig foreløpig for et tidsrom av inntil 2 år.

Bodø (1) og Lillestrøm (1).

Førstepostfullmektig (17):

Kunngjøringen av en stilling som førstepostfullmektig (17) ved Tromsø postkontor, tilbakekalles hermed, se sirk. 20/1978.

Førstepostkasserer (15):

Oslo sentrum (1), Stavanger (1) og Tønsberg (1).

Overpostbetjent (16):

Kunngjøringen av en stilling som overpostbetjent (16) ved Kongsberg postkontor tilbakekalles hermed, se sirk. 18/1978.

Saksbehandling og administrasjon.

Postsekretær (11—16):

Bergen (1).

Førstepostsekretær (18—21):

Oslo postterminal, Transportavdelingen (1).

Driftsleder (19):

Oslo postterminal, Pakkeavdelingen (1).

Postinspektør (18—21):

6. postdistrikt, Trondheim (1).

Andre arbeidsområder.

Konsulent (18—21):

Postdirektoratet (f.t. Dataplankontoret) (1).

Til stillingen kreves EDB-utdanning og -praksis.

Den som blir tilsatt, må være villig til å gjennomgå ytterligere EDB-opplæring etter Postdirektoratets nærmere bestemmelse og for Postverkets regning.

Dataplankontoret har eget arbeidstidsreglement.

Førstekonsulent (23):

Postdirektoratet (f. t. Dataprojekt-kontoret) (1).

Stillingen er tillagt koordinering/ledelse av systemerings- og programmeringsarbeide i databehandlingsprosjekter. Søkere med god erfaring fra disse arbeidsområdene vil bli foretrukket.

Dataprojekt-kontoret har eget arbeidstidsreglement.

Postdirektoratet (f. t. Eiendomskontoret) (1).

Stillingen er midlertidig ledig fram til 1.5.1980.

Sirkulære

fra

Postdirektoratet

Nr. 22

6. juni

1978

I

Bruk av førerkort som legitimasjon i Postverket.

Ark. 40020.

Ved utstedelse av førerkort blir innehaverens fødselsnummer benyttet som referanse istedenfor registernummer. Det har vist seg at når førerkort blir forevist som legitimasjon, blir det ved enkelte postkontor notert bare de siste 5 siffer (personnummer og kontrollsiffer) i fødselsnummeret som referanse på utbetalingsbilaget m. v. Dette er ikke tilstrekkelig grunnlag til å kunne etterwise vedkommende innehaver av førerkortet.

Postdirektoratet finner derfor å måtte gjøre oppmerksom på at når førerkort blir vist som legitimasjon, må det fullstendige fødselsnummer (11 siffer) til innehaveren noteres, sammen med navnet på utstedende myndighet.

(548/1978 T11/Id — 22/1978)

II

Forsegling av verdisendinger med ny type forseglingsoblat. Ark. 480.

Se sirk. 10/1978 II.

Statens Skjermbildefotografering, Oslo, har 8 ambulerende skjermbildeelag med hele landet som tjenestedistrikt. Hvert skjermbildeelag sender daglig pakker som inneholder film, til hovedkontoret i Oslo. Pakkene er hittil blitt sendt som særpakker, men Statens Skjermbildefotografering ønsker nå å sende dem som verdipakker. I den anledning har man søkt Postdirektoratet om tillatelse til å forsegle pakkene med tape og forseglingsoblater.

Postdirektoratet har funnet å kunne imøtekomme søknaden, selv om prøveordningen med forseglingsoblater foreløpig er begrenset til bare å gjelde postkontorene i Oslo postdistrikt. Hvert skjermbildeelag er utstyrt med det nødvendige antall oblater, og har fått instruksjon om forseglingsmåten. Hver pakke vil være forsynt med glassfibertape i kryss

over hele pakken, med oblatene (5 i tallet) plassert i hver ende av pakken samt over tapeskjøtene.

Vi ber poststedene om å være oppmerksom på denne tillatelsen, og akseptere verdipakker forseglet med oblater, som blir levert inn av de 8 skjermbildeelagene.

(427/1978 T11/Ol — 22/1978)

III

Avisa «Vesteraalens Avis». Fordeling etter liste. Ark. 431.

Sjå sirk. 31/1975 V.

Postdirektoratet har gitt avisa «Vesteraalens Avis», som kjem ut 3 gonger i veka, dispensasjon frå føresegnene i Postreglementet kap. VI § 59/Reglement for postkontor C kap. VI § 16, slik at avisa kan takast imot til fordeling etter liste mot at utgivaren betaler ei godtgjersle for det meirarbeidet dette fører med seg for Postverket. Godtgjersla skal betalast ved innleveringspoststaden.

Ordninga blei sett i verk frå 10.5.1978.

(611.4/1978 T11/Aa — 22/1978)

IV

Pakkeposttjenesten. Bl. 16 A Protokoll opptatt for skadde pakker (innenriks). Ark. 441.

Ved nytrykk av bl. 16 A Protokoll over skadd eller innholdsberøvet pakke (innenriks), vil navnet på blanketten bli endret til «Skademelding. Melding om pakke som er skadd og/eller hvor innhold er kommet bort».

Blankettlisten bes rettet.

Reglementene vil bli rettet.

(505/1978 T11/Kn — 22/1978)

V

Postverkets servicenivå i mindre boligområder. Ark. 202.

Postdirektoratet har oppnevnt en arbeidsgruppe som skal utrede spørsmålet om framtidig post-

service/servicenivå i mindre boligområder m. v. Gruppen har følgende mandat:

- 1) Arbeidsgruppen skal utrede spørsmålet om framtidig postservice/servicenivå i mindre boligområder m. v. (områder med «spredt tettbebyggelse») med sikte på å finne fram til ordninger som kan være tilfredsstillende for publikum ut fra et servicemessig synspunkt. I denne forbindelse skal bl. a. også framtidig bruk av postfilialer vurderes.
- 2) Bl. a. med bakgrunn i utredningen under punkt 1, skal arbeidsgruppen vurdere om det er aktuelt å foreta justeringer/endringer av gjeldende retningslinjer i ROP II og i tilfelle komme med konkrete forslag til redigering.
- 3) Arbeidsgruppen skal foreta en vurdering av hvilke kostnader m. v. eventuelle nye regler på området vil føre med seg.

Gruppen har fått følgende sammensetning:

Distriktssjef C. Kirkeby, 6. postdistrikt, formann,
 Postsjef P. Christiansen, Steinkjer postkontor,
 Førstepostsekretær K. Strand, Trondheim postkontor,
 Distriktssekretær L. Engan, 6. postdistrikt, sekretær.

(9/63/1978 T23/JH — 22/1978)

VI

Norges poststeder. Nytrykk. Ark. 2601.

Nytrykk av Norges poststeder er nå sendt postkontorene. I 1978-utgaven er det foretatt en del endringer i forhold til tidligere utgaver:

- Opplysninger om poststeder som er nedlagt foregående år er ikke tatt med i den alfabetiske poststedsfortegnelsen
- Angivelse av maksimumsbeløp for postanvisninger er sløyfet, og likeens opplysningene om hvilke poststeder som ekspederer telegram og rikstelefonamtaler
- Fortegnelsen over postkontorenes postadresse, ekspedisjonstid m. v. er sløyfet. I stedet er tatt inn en fortegnelse over telefonnummer til Postdirektoratet, postdistriktene og postkontorene A og B.
- Opplysninger om hvilke postkontorer C som deltar i tjenesten med uttak av svenske og finske postsparebankbøker er nå tatt inn i den alfabetiske poststedsfortegnelsen, ved at de postkontorer C som deltar i denne tjenesten er merket med stjerne. (Jfr. tegnforklaringen på side 2 i Norges poststeder).

Rettinger til Norges poststeder vil bli utgitt 2 ganger årlig, og de vil bli levert uten gummiert bakside.

Postkontorene A bes kontrollere opplysningene for de enkelte poststeder innenfor postområdet.

(309/1978 T24/Asp — 22/1978)

VII

Portoen for pakkepost til utlandet. Ark. 406.

Portoen for pakkepost til nokre land — mellom andre Australia, Frankrike og dei nordiske landa — vil bli endra frå og med 1. juli 1978.

I samband med endringa vil det bli sendt ut ny utgåve av særtrykket med porto for pakkepost til ein del land. Postkontora A må syte for vidare-sending av særtrykket til poststadene i områda sine.

Vi ber poststadene makulere noverande utgåve av særtrykket (1.1.1978). Det vil bli gitt særskild melding i «PM» om bruk av B-plakat i samband med portoendringa.

(515.02/TU/BK — 22/1978)

VIII

Den internasjonale poststedsfortegnelsen. Ark. 2609.

Det er nå utgitt en ny og ajourført utgave (1977) av den internasjonale poststedsfortegnelsen. Den nye utgaven består av ett bind med ca. 1200 sider, samt et innledningshefte med tekst på engelsk. Innledningsheftet inneholder bl. a. opplysninger om forskjellige lands postnummersystemer og adresse-ringsbestemmelser. Selve poststedsfortegnelsen inneholder navn på ca. 450 000 poststeder.

Det er sendt ut et passende antall eksemplarer av den internasjonale poststedsfortegnelsen til distriktkontorene og de større postkontorene.

(041.3/13/TU — 22/1978)

IX

Telegramtilvisingar. Ark. 453.

7168 *Lysøysundet* og 7167 *Vallersund* er ikkje lenger med i tenesta med direkte utveksling av innanrikske telegramtilvisingar.

Norges poststeder vil bli retta. Til så lenge bør det gjerast noteringar i heftet.

(480/1978 T11/Jen — 22/1978)

5935 *Lavik* postkontor C utvekslar no telegramtilvisingar over Florø telestasjon.

Norges poststeder vil bli retta. Til så lenge bør det gjerast noteringar i heftet.

(507/1978 T11/Aa — 22/1978)

X

Norske poststader. Ark. 2601.

8393 A i Lofoten postkontor C blei lagt ned 1.6. 1978. Ny postadresse er 8392 SØRVAGEN.
(37/59/1978 T24/Asp — 22/1978)

XI

Arbeidsgruppe med oppdrag å utarbeide forslag til retningslinjer for fastsettelse av arbeidstiden for reinholdspersonalet.

Se sirk. 29/1976 X.

Nevnte arbeidsgruppe har nå levert sin utredning. Utredningen er tatt opp til administrativ behandling.
(219/1978 P23 — 22/1978)

XII

Antakelse av postelever i Oslo, kontoraspiranter i alle postdistriktene og betjentaspiranter i 2.—8. postdistrikt. Ark. 330, 331 og 332.

Postverket skal ta inn postelever i Oslo, kontoraspiranter i alle postdistriktene og betjentaspiranter i 2.—8. postdistrikt fra 7. august 1978.

Søkere må være fylt 16 år.

Den første delen av opplæringstida er prøvetjeneste. Postelever, kontoraspiranter og betjentaspiranter får lønn under sykdom og beordringstillegg den første tida på fremmed sted.

Søknader

Søknader om antakelse til postelev, kontoraspirant og betjentaspirant må skrives egenhendig på spesielle blanketter som en får ved poststedene. Kontoraspirantsøkere må oppgi minst 2 postdistrikt de kan tenke seg å bli antatt til tjeneste i. Søkere til betjentaspirant må fylle ut en søknadsblankett for hvert postkontor, dersom de søker flere postkontorer.

Søknadene må leveres personlig ved nærmeste poststed. Attesterte avskrifter av eksamensvitnemål og attester må legges ved søknaden. Den som attesterer for rett avskrift, må føye til stilling og adresse. Fotokopier av vitnemål og attester må også være attestert.

Interesserte som for tida er på militærtjeneste, kan også søke nå. I tilfelle de blir antatt, kan de tiltre når militærtjenesten er avsluttet.

De som blir antatt, må kunne legge fram vandelsattest på fastsatt skjema. Er vedkommende under 18 år vil det også bli krevd legeerklæring.

Nærmere opplysninger kan en få på poststedene. Søknadsfristen er 24. juni 1978.

POSTELEVER utdannes til administrativt og ledende arbeid ved postkontorene, distriktskontorene og i Postdirektoratet. Det er et vilkår for å bli antatt som postelev at søkerne sier seg villig til å gjøre tjeneste i Oslo.

Allmennutdanning

Søkere må ha eksamen fra gymnas. Også de med eksamen fra 2-årig grunnkurs med kombinasjonen allmenne fag og handels- og kontorlag kan søke. Søkere må ha tysk eller fransk og matematikk eller regnskapslære, enten som studieretningsfag eller som valgfag.

Etter bestemte regler kan det gis tilleggsoppgang for høyere utdanning utover ovennevnte. Søkerne må derfor også legge ved vitnemål for slik utdanning.

Opplæring

Postelevene får en praktisk og teoretisk opplæring som varer ca. 4 år. Den første delen av opplæringstida er prøvetjeneste. Opplæringen er delt i 3 kurstrinn med eksamen ved hvert trinn. Mellom hvert kurstrinn må postelevne gjøre praktisk tjeneste. Det er en forutsetning for å få anledning til å delta i samtlige kurstrinn at eksamensresultatene ved hvert enkelt kurstrinn og den praktiske tjenesten er tilfredsstillende.

Postelevene kan avslutte opplæringen etter hvert kurstrinn. De kan da søke fast ansettelse i ledige stillinger som vedkommende kurstrinn gir kompetanse til.

Plassering

Postelevene vil i opplæringstida bli plassert ved et postkontor i Oslo, og de kan beordres til tjeneste ved hvilket som helst postkontor.

Tjenstgjøring/avansement

Etter bestått eksamen ved kurstrinn 3 vil postelevne bli ansatt som postsekretærer uten fast tjenestested med plikt til å gjøre tjeneste ved hvilket som helst postkontor. De vil fortsatt måtte regne med å gjøre tjeneste i Oslo med anledning til å søke ledige administrative stillinger andre steder i landet. De vil kunne avansere til de høyeste administrative stillingene i Postverket.

Lønn

Minimum månedslønn for postelever er kr. 4 061,50. Som postsekretær uten fast tjenestested

er topplønn kr. 5 863,90. Innskudd i Statens pensjonskasse er 2 % av regulativlønnen. Lønnen er f. t. under revisjon.

KONTORASPIRANTER utdannes for ekspedisjonstjeneste ved poststedene.

Allmennutdanning

Søkere må ha minst vitnemål fra grunnskolen eller 9-årig skole med plan 2 i norsk, engelsk og matematikk.

Søkere som også har eksamen fra gymnas eller 2-årig grunnkurs, vil kunne oppnå tilleggs-poeng for dette. Det samme gjelder for 1- eller 2-årig utdanning innen handel og kontor eller folkehøgskole. Det er derfor viktig at søkere i tillegg til vitnemål fra grunnskolen/9-årig skole også legger ved vitnemål fra annen utdanning.

Opplæring

Kontoraspirantene må gjennomgå en praktisk og teoretisk opplæring som varer ca. $\frac{3}{4}$ år, og som avsluttes med eksamen.

Plassering

Det vil bli antatt kontoraspiranter i samtlige postdistrikter. Det største antallet kontoraspiranter skal antas i Oslo postdistrikt. Det er derfor lettest å bli antatt i dette distriktet.

En del av kontoraspirantene som blir antatt i Oslo postdistrikt, vil i opplæringstida bli plassert i et annet postdistrikt. Deretter vil de bli overført til Oslo postdistrikt. De øvrige kontoraspirantene vil få opplæringen sin ved et opplæringskontor i det postdistriktet hvor de er antatt.

Tjenstgjøring/avansement

Etter bestått eksamen vil kontoraspirantene bli ansatt som postekspeditører uten fast tjenestested med plikt til å gjøre tjeneste ved hvilket som helst poststed i det postdistrikt hvor de er ansatt. De kan avansere til postkasserere og postfullmektiger. Interesserte og dyktige postekspeditører vil kunne få ytterligere opplæring og avansement.

Lønn

Lønnen til kontoraspiranter som er under 18 år, vil avhenge av alderen. Minimum månedslønn er kr. 2 934,90. Ved fylte 18 år kr. 3 825,30. Kontoraspirantene som antas til tjeneste i Oslo postdistrikt, vil på visse betingelser bli konstituert som postekspeditør etter ca. 3 måneders prøvetjeneste. De vil da få en månedslønn på kr. 3 825,30. Postkasse-

rer og postfullmektig — topplønn kr. 5 364,50. Lovfestet innskudd i Statens pensjonskasse er 2 % av regulativlønnen. Lønnen er f. t. under revisjon.

BETJENTASPIRANTER utdannes for postdelings-, transport- og sorteringstjeneste ved poststedene.

Søknadsrett

Rekrutteringen skjer ved at det tas inn betjentaspiranter på grunnlag av offentlig konkurranse. Søkere som tidligere har gjennomgått Postbudkurs/Postbetjentkurs, er ikke søknadsberettiget. Det samme gjelder tjenestemenn i andre rekrutteringsgrupper.

Allmennutdanning

Søkere må ha vitnemål fra grunnskolen eller 9-årig skole.

Opplæring

Betjentaspirantene må gjennomgå en praktisk og teoretisk opplæring som varer ca. 3 måneder, og som blir avsluttet med eksamen.

Plassering

Det skal tas inn betjentaspiranter ved følgende postkontorer:

2. postdistrikt:

Elverum, Fredrikstad, Halden, Hamar, Lillestrøm, Moss.

3. postdistrikt:

Drammen, Holmestrand, Horten, Hønefoss, Kongsberg, Kragerø, Langesund, Larvik, Lier, Notodden, Porsgrunn, Sandefjord, Skien, Svelvik, Tønsberg.

4. postdistrikt:

Arendal, Egersund, Kristiansand S, Sandnes, Stavanger, Tvedestrand.

5. postdistrikt:

Bergen, Haugesund, Stord, Nordfjordeid, Sogndal.

6. postdistrikt:

Kristiansund N, Molde, Trondheim, Ålesund.

7. postdistrikt:

Bodø, Lødingen, Mo, Narvik, Sandnessjøen.

8. postdistrikt:

Hammerfest, Harstad, Kirkenes, Tromsø, Vadsø.

Avansement

Etter bestått eksamen vil betjentaspirantene bli ansatt som postbetjenter med plikt til å gjøre tjeneste ved hvilket som helst poststed i det postdistriktet hvor de er ansatt. De kan avansere til førstpostbetjenter etter å ha gjennomgått videregående opplæring.

Lønn

Lønnen til betjentaspiranter som er under 18 år, vil avhenge av alderen. Minimum månedslønn er kr. 2 934,90. Ved fylte 18 år kr. 3 825,30. Postbetjent — topplønn kr. 4 882,10. Førstepostbetjent — topplønn kr. 5 615,40. Lovfestet innskudd i Statens pensjonskasse er 2 % av regulativlønnen. Lønnen er f. t. under revisjon.

INTERN REKRUTTERING AV TJENESTEMENN FRA POSTBETJENT- OG FØRSTE- POSTBETJENTGRUPPEN

POSTELEVER

A. Tjenestemenn med eksamen fra Postbetjentkurs, Postbetjentkurs ved Oslo postterminal, Transportavdelingen eller Landpostbudkurs og eventuelt også Førstepostbetjentkurs:

Tjenestemenn med eksamen fra Postbetjentkurs, Postbetjentkurs ved Oslo postterminal, Transportavdelingen eller Landpostbudkurs og eventuelt også Førstepostbetjentkurs må konkurrere med eksterne søkere om antakelse som postelev i Oslo.

Søkere må ha eksamen fra grunnskolen med valgfagene tysk eller fransk eller 9-årig skole med kursplan 3 i norsk, engelsk og matematikk og kursplan 2 i tysk eller fransk. Det gis ikke tilleggspoeng for fagskoleresultat, se. sirk. 19/1978 XI, 1.21.

De som blir antatt som postelever, må ta til med tjenesten i Oslo fra 7. august 1978.

Opplæring/avansement

Når det gjelder opplæringsordningen og avansement for postelever vises til avsnittene ovenfor.

B. Tjenestemenn med eksamen fra Kurs for formenn eller Postpakkmester (O-S)-kursene:

Tjenestemenn med eksamen fra Kurs for formenn eller Postpakkmester (O-S)-kursene — og med allmennutdanning som nevnt under punkt A — vil kunne konkurrere med eksterne søkere om å bli antatt som postelev i Oslo. De vil etter bestemte regler kunne oppnå tilleggspoeng til sin allmennutdanning for fagskoleresultat, se sirk. 19/1978 XI, 1.21.

De som blir antatt som postelever, må ta til med tjenesten i Oslo fra 7. august 1978.

Opplæring/avansement

Når det gjelder opplæringsordningen og avansement for postelever vises til avsnittene ovenfor og sirk. 19/1978 XI, 1.21.

Lønn

En tjenestemann som er fast ansatt i en annen stilling i Postverket, og som antas som postelev, får lønn etter sin faste stilling dersom lønnen i denne stillingen er høyere enn postelevlønnen. Lønnen er likevel begrenset oppad til lønnstrinn 16.

Om lønn til postelev som avbryter opplæringen etter Trinn 2, se sirk. 19/1978 XI, 3.015.

KONTORASPIRANTER

C. Tjenestemenn med eksamen fra Postbetjentkurs, Postbetjentkurs ved Oslo postterminal, Transportavdelingen eller Landpostbudkurs og eventuelt også Førstepostbetjentkurs:

Tjenestemenn med eksamen fra Postbetjentkurs, Postbetjentkurs ved Oslo postterminal, Transportavdelingen eller Landpostbudkurs og eventuelt også Førstepostbetjentkurs vil kunne søke de kontoraspirantstillingene som blir kunngjort. De må konkurrere med eksterne søkere.

Søkere må ha eksamen fra grunnskole eller 9-årig skole med minst kursplan 2 i norsk, engelsk og matematikk.

Dersom de har tjenstgjort i minst 2 år etter avlagt eksamen ved Postbetjentkurs, Postbetjentkurs ved Oslo postterminal, Transportavdelingen eller Landpostbudkurs vil de — etter bestemte regler — kunne oppnå tilleggspoeng for fagskoleresultat, se. sirk. 19/1978 XI, 1.200.

De som blir antatt som kontoraspiranter, må ta til med tjenesten fra 7. august 1978.

Opplæring/avansement

Tjenestemennene må gjennomgå fullstendig Trinn 1-opplæring. Om avansement vises til avsnittene ovenfor.

Konkurransesiennitet

Etter eksamen ved Trinn 1 får de ny konkurranseansiennitet. Den fastsettes til ansettelsesdagen som postekspeditør uten fast tjenestested.

D. Tjenestemenn med eksamen fra Kurs for formenn, Postpakkmester (O-S)-kursene eller Trinn 2, linjen for omdeling, transport og sortering:

Tjenestemenn med eksamen fra Kurs for formenn, Postpakkmester (O-S)-kursene eller Trinn 2, linjen for omdeling, transport og sortering har anledning til å søke de kontoraspirantstillinger som blir kunngjort uten å måtte konkurrere med eksterne søkere.

Eventuelle søkere vil kunne bli antatt som kontoraspiranter dersom de:

- fyller kravet til allmennutdanning
- har et meget godt tjenesteforhold
- antas å være skikket for det aktuelle arbeidsområdet
- antas å kunne nyttiggjøre seg opplæringen de skal gjennomgå.

Når det gjelder kravet til allmennutdanning for ovennevnte tjenestemenn, er dette i en overgangsperiode satt til faget engelsk fra grunnskolen eller 9-årig skole minst kursplan 2, se sirk. 19/1978 XI, 1.201, 1.31.

Opplæring/avansement

Opplæringen som tjenestemennene skal gjennomgå, går fram av sirk. 19/1978 XI, 2.341 og 2.360. Om avansement vises til avsnittene ovenfor.

Konkurransiansiennitet

Når det gjelder konkurransiansiennitet m. v. vises til punkt C ovenfor.

Lønn

En tjenestemann som er fast ansatt i annen stilling i Postverket og som antas som kontoraspirant, får lønn etter sin faste stilling dersom lønnen i denne stillingen er høyere enn aspirantlønnen, likevel begrenset oppad til lønnstrinn 14. Ved ansettelse som postekspeditør uten fast tjenestested beholder disse tjenestemenn lønnen i sin faste stilling inntil de blir ansatt i likelønt eller høyere stilling, likevel begrenset oppad til lønnstrinn 14.

Kunngjøring om antakelse av postelever, kontoraspiranter og betjentaspiranter vil bli tatt inn i alle dagsaviser ca. 10. juni i år. I kunngjøringen blir søkerne henvist til å få nærmere opplysninger, eventuelt få utlevert yrkesbrosjyren «Ut i arbeidslivet — her er Postverkets tilbud» ved nærmeste poststed. Vi ber derfor om at poststedene har et tilstrekkelig antall av den nevnte brosjyren.

Vi ber om at postkontorene — så langt råd er — rettleider søkerne om arbeidsområdene til de for-

skjellige gruppene og i forbindelse med dette gir opplysninger om lønnsvilkår og avansement.

Det er ønskelig å få så mange opplysninger som råd er om hver enkelt søker. Når postsjefene/postmestrene/poststyrerne ikke kjenner søkerne personlig, må de skrive på søknadsblanketten det inntrykk de fikk av søkerne når de leverte inn søknaden.

Dersom søkere til betjentaspirant søker alternative postkontorer A, skal det leveres egen søknad for hvert postkontor A. På hver søknad skal de postkontorene A som det søkes antakelse ved, være ført i den rekkefølge søkeren prioriterer dem. Postkontorene nummereres. Rekkefølgen må være lik på samtlige søknader.

Vi ber videre om at postsjefene/postmestrene/poststyrerne kontrollerer at det følger med attesterte avskrifter av eksamensvitnemål og attester. Også fotokopier av vitnemål og attester må være attestert. Vi ber også om at det blir kontrollert at søkere til kontoraspirant og betjentaspirant med eksamen fra gymnas eller 2-årig grunnkurs også legger ved vitnemål fra grunnskolen/9-årig skole.

Postmestrene og poststyrerne skal straks sende søknadene til postelev og kontoraspirant til postsjefen ved overordnet postkontor A etter hvert som de blir innlevert. Søknadsblanketter kan bestilles fra overordnet postkontor A.

Postsjefen skal føre søknadene fra eksterne søkere til postelev og kontoraspirant på bl. 149, og straks etter søknadsfristens utløp sende dem til 2. opplæringskontor. Bl. 149 vil postkontorene A få tilsendt fra 2. opplæringskontor.

Søknader til postelev og kontoraspirant fra interne søkere sender postsjefen — via distriktskontoret — til 2. opplæringskontor.

Når det gjelder søknader til betjentaspirant ved annet postkontor A, skal postsjefene/postmestrene/poststyrerne straks sende søknadene videre til vedkommende postsjef.

Postsjefen skal føre søknadene til betjentaspirant ved eget postkontor A på bl. 247, og straks etter søknadsfristens utløp sende dem til distriktskontoret i sitt postdistrikt med begrunnet forslag om hvem som bør antas.

(24/1978/PO2/Gr — 22/1978)

XIII

Personalet.

Vaktleder *Gunnar Marino Andreassen*, Solli, døde den 3.5.1978.

Postsjef *Audun Jon Nordanger*, Skudeneshavn, døde den 5.5.1978.

Fratredelse etter oppnådd aldersgrense eller etter egen oppsigelse:

Postbetjent *Stig Ingvar Berg*, Oslo postdistrikt, fra 1.8.1978.

Postbetjent *Ivar Magnus Hatling*, Oslo postdistrikt, fra 1.6.1978.

Postbetjent *Andreas Hope*, Oslo postdistrikt, fra 1.6.1978.

Postbetjent *Morten Roar Jørgensen*, Mjøndalen, fra 1.7.1978.

Postbetjent *Randi Lovise Olsen*, Oslo postdistrikt, fra 1.3.1978.

Postbetjent *Olaf Edward Rudolfsen*, Oslo postterminal, Transportavdelingen, fra 1.5.1978.

Postbetjent *Nils Røli*, Oslo postdistrikt, fra 29.5.1978.

Landpostbud *Einar Bugge*, Eidsvåg, fra 1.8.1978.

Landpostbud *Brynjar Mork*, Nord-Statland, fra 1.8.1978.

Landpostbud *Petter M. H. Solli*, Kleive, fra 1.8.1978.

Postekspeditør D *Solveig Algrøy*, Paradis, fra 1.6.1978.

Postekspeditør D *Kari Bråthen*, Råholt, fra 5.5.1978.

Postekspeditør *Norunn Bergtun*, Kopervik, fra 1.8.1978.

Postekspeditør *Marit Riverud Hugsted*, 3. postdistrikt, fra 1.8.1978.

Postekspeditør *Torill Jenny Rasmussen*, 7. postdistrikt, fra 1.6.1978.

Postekspeditør *Reidun Berit Solvang*, Oslo postdistrikt, fra 23.4.1978.

Postkasserer *Eva Johanne Eide*, Etterstad, fra 1.7.1978.

Postkasserer *Tor Arnold Johnsen*, Vaterland, fra 1.7.1978.

Postkasserer *Hallstein Larsen*, Tveita, fra 1.6.1978.

Poststyrer *Toril Jensen*, Nyli, fra 7.7.1978.

Poststyrer *Gulbrand Stenrud*, Vardal, fra 1.7.1978.

Førstepostfullmektig *Inger Nilsen*, Majorstua, fra 3.8.1978.

Konsulent *Ingrid Modalsli Tollum*, Postdirektoratet, fra 1.6.1978.

Fratredelsesdatoen for postekspeditør *Elin Fiksdal*, Torshov, er etter søknad endret til 1.7.1978, se sirk. 19/1978.

Melding om at postbetjent *Morten Roar Jørgensen*, Drammen, fratrer 1.7.1978, annulleres hermed, se sirk. 19/1978.

Meldingen om at konsulent *Odd Kjelleiv Hemnes*, Postdirektoratet, fratrer 1.6.1978, annulleres hermed, se sirk. 15/1978.

Tilsetninger:

Omdeling, transport og sortering.

Postbetjent D:

Hønefoss: *Tone-Britt Bondehagen*, fra 1.6.1978.

Oslo postterminal, Brevavdelingen: Postbetjent D *Anna Margrethe Andersen*, Vika, fra 1.5.1978.

Vika: Postekspeditør *Sylvi-Anita Wick Nerhus*, Oslo postdistrikt, fra 1.9.1978.

Postbetjent:

Oslo postdistrikt: *Lars Einar Tyskeberget*, fra 1.6.1978.

Drammen: Postbetjent *Gjermund Nyhus*, 3. postdistrikt, fra 1.5.1978.

Hamar: Postbetjent *Magnus Arnvid Solstad*, Oslo postterminal, Transportavdelingen, fra 1.8.1978.

Odda: Postbetjent *Terje Mala*, 5. postdistrikt, fra 1.5.1978.

Roa: Postbetjent *Einar Westlie*, Oslo postdistrikt, fra 1.6.1978.

Stord: Postbetjentene *Nils Knag Vestbøstad*, *Endre Johannes Solheim*, *Ernst Ove Bergheim* og *Tor Vidar Früs*, 5. postdistrikt, fra 1.5.1978.

Førstepostbetjent (10—14):

Oslo postterminal, Budavdelingen: Postbetjent *Arild Malmberg*, samme sted, konstituert fra 1.5.1978.

Stavanger: Postbetjentene *Odd-Bjørn Teig* og *Kåre Reidar Opsal*, samme sted, fra 1.6.1978.

Førstepostbetjent (15):

Kongsvinger: Postbetjent *Magne Gothard Harbosen*, samme sted, konstituert fra 1.6.1978.

Postbetjent L:

Kabelvåg: *Bente Olsen*, fra 1.5.1978.

Oppdal: *Ingebrigt Reidar Myrbekk*, fra 1.6.1978.

Spikkestad: *Nina Holmquist*, konstituert fra 1.6.1978.

Skranke-/indretjeneste.

Postekspeditør D:

Larvik: Postekspeditør *Rigmor Lie*, 3. postdistrikt, fra 1.6.1978.

Moflata: *Liv Larsen*, fra 1.6.1978.

Nordland sentralsykehus: Tidligere postekspeditør *Sidsel Kristiansen*, fra 1.6.1978.

Refstad: Kontorassistent *Gunn Ottersen*, Postdirektoratet, konstituert fra 1.6.1978.

Tempe: *Klara Marie Jensen*, fra 1.6.1978.

Tilsettingsdatoen av postfullmektig *Elinor Widje*, Bodø, som postekspeditør D ved Bodin postkontor, er endret til 15.5.1978, se sirk. 20/1978.

Postekspeditør:

Bekkestua: Postekspeditør *Ashild Rossebø*, Oslo postdistrikt, fra 1.6.1978.

Bergen: Postekspeditør D *Marta Margarete Veseeth*, Bergen-Sandviken, fra 1.6.1978.

Gravdal: Poststyrer *Eva Oddveig Tetlie*, Nordland sentralsykehus, fra 1.6.1978.

Hammerfest: Postekspeditør *Gerd Synnøve Walsøe Dalheim*, 8. postdistrikt, fra 1.6.1978.

Narvik: Tidligere postkasserer *Siri Ellen Hagen*, fra 1.9.1978.

Nyborg i Asane: Postekspeditør *Magnhild Turid Pollen*, fra 1.9.1978.

Sandnes: Postkasserer *Aud-Karin Merkesnes, Ellisenberg*, fra 1.9.1978.

Vaterland: Postekspeditør *Helen Lovise Viken*, Oslo postdistrikt, fra 1.6.1978.

Ulset: Postekspeditør *Synneva Langenes*, 5. postdistrikt, fra 1.6.1978.

Vestsida: Postekspeditør *Rolf Svenungsen*, 3. postdistrikt, fra 1.6.1978.

Vika: Postekspeditørene *Magne Eikenes* og *Ingrid Margrethe Melkstadvik*, Oslo postdistrikt, fra 1.6.1978.

Tilsettingsdatoen for tidligere postekspeditør *Oddfrid Alice Synnes* som postekspeditør i 6. postdistrikt, er endret til 1.7.1978, se sirk. 19/1978.

Postkasserer V:

Elverum: Postekspeditør *Tor Henry Aker*, Oslo postdistrikt, fra 1.8.1978.

Tiltredelsesdatoen for postkasserer *Arne Johansen*, Vika, som postkasserer V ved Lillehammer postkontor, er endret til 1.8.1978, se sirk. 20/1978.

Postkasserer:

Os: Postekspeditør *Gislaug Margrethe Hatteland*, samme sted, fra 1.6.1978.

Sagene: Postekspeditør *Bjarne Bøyum*, samme sted, fra 1.6.1978.

Tveita: Postekspeditør *Olav Strand*, Oppsal, fra 1.6.1978.

Tilsettingsdatoen av postekspeditør *Kjell Reidar Sødahl*, Majorstua, som postkasserer, samme sted, er endret til 1.7.1978, se sirk. 21/1978.

Poststyrer:

Finnfjordbotn: *Herborg Andrea Kristiansen*, konstituert fra 1.9.1978.

Naustdal: Postekspeditør D *Aasa Jofrid Gundersen*, samme sted, konstituert fra 1.6.1978.

Sandstad: *Marie Andora Sandstad*, konstituert fra 1.6.1978.

Stadlandet: Landpostbud *Arnfast Olav Drage*, samme sted, konstituert fra 1.8.1978.

Åsenfjord: Postekspeditør D *Ruth Marie Nesjø*, Åsen, konstituert fra 1.6.1978.

Arbeidsledelse.

Vaktleder (17):

Solli: Postkasserer *Aud Marit Aarnes*, samme sted, fra 1.6.1978.

Førstepostfullmektig (15):

Oslo postdistrikt, Administrasjonsavdelingen: Postkasserer *Vigdis Samskott*, Ullevål, fra 1.6.1978.

Førstepostfullmektig (16):

Oslo postdistrikt, Administrasjonsavdelingen: Vaktleder *Olaug Norderhaug*, Torshov, fra 1.6.1978.

Trondheim: Postfullmektig *Ole Hermann Kirkehus*, samme sted, konstituert fra 1.6.1978.

Førstepostfullmektig (17):

Trondheim: Førstepostfullmektig (16) *Tore Forseth* og førstepostfullmektig (15) *Johannes Kraakmo*, samme sted, fra 1.6.1978, førstepostfullmektig (15) *Lars Lingås*, samme sted, konstituert fra 1.6.1978.

Førstepostkasserer (15):

Kjelvene: Postkasserer *Kåre Tjeltveit*, Stavanger, konstituert fra 1.6.1978.

Oslo postterminal, Verdiavdelingen: Postkasserer *Stein-Erik Sevaldrud*, samme sted, konstituert fra 1.6.1978.

Stovner: Postkasserer *Odd Johan Dalby*, Tveita, konstituert, fra 1.6.1978.

Veitvet: Postkasserer *Arnstein Leikarnes*, Torshov, fra 1.6.1978.

Postmester:

Høyanger: Tidligere postkasserer *Marit Eraker*, konstituert fra 1.8.1978.

Vaktleder (18):

Stavanger: Vaktleder (17) *Odd Gabriel Øgreid*, samme sted, fra 1.6.1978.

Saksbehandling og administrasjon.**Postsekretær (14—19):**

Skien: Postsekretær (11—16) *Anders Madsen*, samme sted, fra 1.6.1978.

Tønsberg: Postsekretær (11—16) *Rolf Willumsen*, samme sted, fra 1.6.1978.

Avdelingsleder (23):

Trondheim: Postinspektør *Harald Aune*, 6. postdistrikt, fra 1.6.1978.

Distriktssekretær (14—19):

Oslo postdistrikt: Postsekretær *Olav Andreas Dāvøy*, Solli, fra 1.6.1978.

Andre arbeidsområder.**Kontorfullmektig:**

Postdirektoratet: *Mette Elisabeth Høgberg*, fra 19.6.1978.

Førstesekretær:

Postdirektoratet: Postsekretærene uten fast tjenestested *Atle Nilsen* og *Leif Kristian Svedahl*, Oslo postdistrikt, fra 1.6.1978.

Konsulent (18—21):

Postdirektoratet: Førstesekretær *Bernt Thomas Berglie*, samme sted, fra 1.6.1978.

Kontorsjef:

Postdirektoratet: Førstekonsulent (24) *Frank Stanley Lund*, samme sted, fra 1.6.1978.

Ledige stillinger

(Lønnstrinnene står i parentes ved stillingene).

Om særskilte vilkår, se sirk. 1/1978.

Alle henvisninger gjelder punkter i vedlegget til sirk. 19/1978.

Stillingene er ordnet etter den hovedrekrutteringslinje hvor stillingene er plassert, se punkt 1.00.

Om krav til allmennutdanning, se punkt 1.3.

Innen hver hovedrekrutteringslinje er kravet til fagopplæring angitt ved henvisninger. Om kompetanseforholdet mellom tidligere/nåværende og ny opplæring, se punkt 2.7.

Om dispensasjon fra kravet til allmennutdanning og fagopplæring, se punktene 1.3, 3.013 og 3.016.

Om konkurranserett og konstitusjon med plikt til å ta den fastsatte fagopplæring, se punkt 3.01.

For deltidsstillinger tas det forbehold om eventuelle endringer i den ukentlige arbeidstid.

Ved tilsetning i stilling innen Oslo byområde, gjelder spesielle vilkår, se sirk. 1/1978 II M.

Stillinger i Postdirektoratet kunngjøres ledig med angivelse av hvor stillingen f. t. er plassert. De tjenestemenn som blir tilsatt i Postdirektoratet, får imidlertid ved tilsetningen plikt til å gjøre tjeneste i hvilket som helst kontor e. l. Postdirektoratet.

Søknadsfrist 27.6.1978.

Søknader må være kommet inn til innstillingsmyndigheten innen fristens utløp. Når annet ikke er angitt, skrives søkanden på bl. 264 og sendes tjenestevei.

Omdeling, transport, sortering.

- Om krav til fagopplæring for
 - postbetjent, se punktene 2.110 og 2.111
 - postbetjent L, se punkt 2.510
 - postbetjent D, se punkt 2.511
 - landpostbud, se punkt 2.82
 - første-postbetjent, se punktene 2.210 og 2.221.

Om plikt til spesialopplæring, se punkt 2.4.

Postbetjent (5—12):

F. t. omdelingstjeneste:

Stord (1).

Med stillingen følger plikt til å holde bil til bruk i tjenesten mot godtgjørelse etter de satser som gjelder til enhver tid.

Kolbotn (1), Landås (2), Lillestrøm (1), Mjøndalen (1), Sandnes (1) og Tønsberg (1).

Kunngjøringen av en stilling som postbetjent (f. t. omdelingstjeneste) ved Drammen postkontor, tilbakekalles hermed, se sirk. 19/1978.

F. t. omdelings- og transporttjeneste:

Kolbotn (1).

Med stillingen følger plikt til å holde bil til bruk i tjenesten mot godtgjørelse etter de satser som gjelder til enhver tid.

F. t. transporttjeneste:

Oslo lufthavn (1).

Det kreves førerkort for bil.

Kunngjøring av en postbetjentstilling (5—12) (f. t. transporttjeneste) ved Porsgrunn postkontor tilbakekalles hermed, se sirk. 16/1978.

F. t. sorteringstjeneste:

Kunngjøringen av en postbetjentstilling (5—12) (f.t. sorteringstjeneste) ved Tønsberg postkontor, tilbakekalles hermed, se sirk. 19/1978.

Førstepostbetjent (10—14):

F. t. transport- og sorteringstjeneste:

Alta (1).

Det kreves førerkort for bil.

Førstepostbetjent (15):

F. t. omdelingstjeneste:

Stord (1).

Med stillingen følger plikt til å holde bil til bruk i tjenesten mot godtgjørelse etter de satser som gjelder til enhver tid.

Landpostbud:

Rute nr.:	Utgangs- poststed:	Overordnet postkontor:	Stillings- klasse:	Lønnstrinn:	Ukentlig arb. tid:	Befordrings- middel:
			L		Timer	
204 538	Kjernmoen	Elverum	15	7—15	Heldag	Bil
208 528	Hov	Gjøvik	15	7—15	Heldag	Bil
215 525	Fosser i Høland	Lillestrøm	11	7—14	24—27	Bil
306 531	Al	Hønefoss	15	7—15	Heldag	Bil
501 599	Vikanes	Bergen	8	7—14	17—19	Bil
516 527	Stord	Stord	13	7—14	30—33	Bil
603 518	Kleive	Molde	15	7—15	36—40	Bil

Det tas forbehold om eventuelle seinere endringer i den ukentlige arbeidstida. Det vil bli utbetalt godtgjørelse for eventuell bruk av befordringsmiddel etter de satser som gjelder til enhver tid.

For landpostruter hvor den ukentlige arbeidstid overstiger 40 timer 48 minutter vil overtiden bli avregnet ved avløsningsturer.

Søknader stiles til det lokale tilsettingsråd ved vedkommende overordnede postkontor.

Kunngjøringen av en ledig stilling som landpostbud i rute nr. 607 509, Alen, tilbakekalles hermed, se sirk. 19/1978.

Landpostrutene nr. 221 523, Ise, og nr. 609 534, Beitstad, er begge oppsatt med bil som befordringsmiddel, se kunngjøringen i sirk. 19/1978.

Landpostbud V (L 15):

Oppdal (1).

Søknader stiles til det lokale tilsettingsråd ved Oppdal postkontor.

Skranke-/indretjeneste.

Om krav til fagopplæring for

- postekspeditør, postkasserer og postfullmektig, se punktene 2.121 og 2.122
- postekspeditør D, se punkt 2.520
- poststyrer, se punkt 2.81.

Til stillinger innen hovedarbeidsområdet skranke-/indretjeneste ved postkontorer C, kan arbeidstakere som ikke har den opplæring som gir konkurranserett til stillingen, likevel søke og eventuelt bli konstituert i stillingen med plikt til å gjennomgå manglende opplæring.

Postekspeditør (5—12) (deltidsstillinger):

Bergen—Sandviken (1) (29,75 t/uka), Hommersåk (1) (25,5 t/uka), Naustdal (1) (23,5 t/uka), Notodden (1) (24 t/uka), Storebø (1) (17,5 t/uka) og Åsen (1) (23 t/uka).

Postekspeditør (5—12):

Haugesund (1), Kopervik (1), Oppsal (1), Os (1), Sagene (1) og Ski (1).

Kunngjøringen av 1 postekspeditørstilling ved Stavanger postkontor tilbakekalles hermed, se sirk. 20/1978.

Postkasserer (10—14):

Longyearbyen (1).

Den som blir konstituert i stillingen, må forplikte seg til minst 2 års tjenestegjøring. Etter 2 år kan vedkommende gå tilbake til sin faste stilling, men kan også søke om tjenestegjøring i en ny 2-årsperiode. Den som blir konstituert, må regne med å tiltre 1.8.1978.

Det utbetales overtidsgodtgjørelse, søndagstillegg m. v. etter vanlige regler. I tillegg til lønnen vil vedkommende tjenestemann få utbetalt Svalbardtillegg, f. t. kr. 11 620,— pr. år. Godtgjørelsen vil bli regulert pr. 1.5.1978. Tillegget reduseres forholdsvis for den tid vedkommende eventuelt ikke oppholder seg på Svalbard.

Fra lønn og tillegg som utbetales under oppholdet trekkes f. t. 4 % skatt. Folketrygdavgift betales etter de samme regler som i landet for øvrig.

Til dekning av reiseutgifter m. v. i forbindelse med tiltredelse/fratredelse vil vedkommende få utbetalt skyss- og kostgodtgjørelse etter Regulativ for reiser innenlands for statens regning for seg og eventuelt ektefelle. For barn utbetales halv kostgodtgjørelse og halvt nattillegg. På reise hvor billettprisen helt eller delvis inkluderer utgifter til kosthold og lugaravgift, kan kostgodtgjørelse og nattillegg ikke beregnes. Derimot dekkes nødvendige legitimerede utgifter til kost om bord.

Etter tilsvarende regler dekkes også reiseutgifter m. v. i forbindelse med ferieavvikling på fastlandet etter 1 års tjeneste på Svalbard. Dersom feriestedet

på fastlandet ikke er på hjemstedet, dekkes utgiftene til/fra feriestedet under forutsetning av at disse utgiftene ikke overstiger utgiftene ved reise til/fra hjemstedet.

Vedkommende kan regne med gratis hybel (1 rom). Hybelen har alt nødvendig utstyr, men er ikke egnet som familiebolig. Det er anledning til å spise i messa til Store Norske Spitsbergen Kullkompani A/S. Oppgjør for kosten skjer direkte mellom vedkommende tjenestemann og selskapet etter selskapets gjeldende regulativ.

Det er ønskelig at den som konstitueres i stillingen har førerkort for motorvogn.

Elisenberg (1), Etterstad (1), Haugesund (1), Oslo postterminal, Verdiavdelingen (1), Solli (1), Stavanger (2), Torshov (1), Tveita (1), Ullevål (1) og Vaterland (1).

Postfullmektig (14):

Trondheim (1).

Kunngjøringen av 1 postfullmektigstilling, (10—14), ved Stavanger postkontor tilbakekalles hermed, se sirk. 32/1977.

Kombinert poststyrer/landpostbud:

Rute nr.:	Utgangs- poststed:	Overordnet postkontor:	Stillings- klasse:	Lønns- trinn:	Ukentlig arb.tid:	Befordrings- middel
			L		Timer	
413 538	Vanvik ¹⁾	Stavanger	11	7—14	24—27	Bil

Det tas forbehold om eventuelle seinere endringer i den ukentlige arbeidstida.

Det vil bli utbetalt godtgjørelse for eventuell bruk av befordringsmiddel etter de satser som gjelder til enhver tid.

Vedkommende som blir tilsatt må kunne stille tilfredsstillende lokaler til disposisjon for postkontoret C. Søknader stiles til det lokale tilsettingsråd ved vedkommende overordnede postkontor.

Poststyrere:

Postkontor:	Overordnet postkontor:	Stillings- klasse:	Lønns- trinn:	Ukentlig arb.tid:	Lokalegodtgj. pr. år:
		P		Timer	Kr.
Barkåker ³⁾	Tønsberg	19	13—16	heldag	1)
Grønnåsen ²⁾	Tromsø	17	10—15	heldag	1)
Nyli ³⁾	Arendal	17	10—15	heldag	1)
Vardal	Gjøvik	13	7—14	27—30	1 670,—

¹⁾ Postverket skaffer lokale og betaler husleien og utgiftene til lys, varme og reinhold.

²⁾ Det er etablert assistanse ved poststedet.

³⁾ Poststyreren opptjener fridager etter bestemte regler.

Søkere som har annet arbeid som de ønsker å beholde, må gi opplysninger om dette i søknaden.

Arbeidsledelse m. v.

Om krav til fagopplæring for

- vaktleder (omd., trsp., sort.) og overpostbetjent, se punkt 2.340
- postmester, vaktleder (skranke-/indretjeneste) førstepostfullmektig og førstepostkasserer, se punkt 2.350

Omdeling, transport, sortering:**Vaktleder (17):**

Solli (1), Stavanger (1) og Torshov (1).

Skranke-/indretjeneste:**Førstepostfullmektig (15):**

Elverum (1) og Trondheim (2).

Førstepostfullmektig (16):

Trondheim (1).

Førstepostkasserer (16):

Trondheim (2).

Andre arbeidsområder.**Kontorassistent (5—12):**

Postdirektoratet (en del).

Førstesekretær (14—19):

Postdirektoratet (f. t. Postsparebanken) (1).

Stillingen er inntil videre plassert i Markedsavdelingen.

Den som blir tilsatt, må være villig til å gjennomgå markedsføringsutdanning etter Postdirektoratets nærmere bestemmelse og for Postsparebankens regning.

Postsparebanken har eget arbeidstidsreglement.

Konsulent (18—21):

Postdirektoratet (f. t. 1. personalkontor) (1).

Postdirektoratet (f. t. 3. trafikkontor) (1).

Konsulent (22):

Postdirektoratet (f. t. Statistikkontoret) (1).

Stillingen er opprettet som engasjement og vil bli besatt ved konstitusjon. Engasjementet er foreløpig opprettet fram til 1.5.1979.

Førstekonsulent (24):

Postdirektoratet (f. t. Postsparebanken, Kasseavdelingen) (1).

Postsparebanken har eget arbeidstidsreglement.

Postdirektoratet